

**KONSOLIDOVANÁ VÝROČNÁ SPRÁVA
MESTA LIPTOVSKÝ MIKULÁŠ
ZA ROK 2013**

Júl 2014



Obsah:

I. VÝROČNÁ SPRÁVA

1. Základná charakteristika obce

1.1. Identifikácia účtovnej jednotky	3
1.2. Geografické údaje	3
1.3. Demografické údaje	3
1.4. Ekonomické údaje	4
1.5. Symboly a logo mesta	5
1.6. História obce	5
1.7. Pamiatky	6
1.8. Významné osobnosti mesta	6
1.9. Výchova a vzdelávanie	7
1.10. Zdravotníctvo	10
1.11. Sociálne zabezpečenie	10
1.12. Kultúra	14
1.13. Hospodárstvo	16
1.14. Organizačná štruktúra v roku 2013	19

2. Rozpočet mesta a jeho plnenie v roku

2.1. Príjmová časť	25
2.2. Výdavková časť	26

3. Bilancia aktív a pasív

30

4. Vývoj pohľadávok a záväzkov

31

5. Výsledok hospodárenia mesta za rok 2013

32

6. Ostatné dôležité informácie

33

6.1. Prehľad o stave a vývoji dlhu mesta Liptovský Mikuláš	33
6.2. Prijaté granty a transfery	34
6.3. Poskytnuté dotácie	35
6.4. Investičné akcie realizované v roku 2013	35

II. KONSOLIDOVANÁ VÝROČNÁ SPRÁVA

7. Vymedzenie konsolidačného celku

7.1. Informácie o konsolidovaných účtovných jednotkách	37
7.2. Použité metódy konsolidácie	39

8. Hospodárenie konsolidovaného celku

39

9. Ďalšie informácie

41

10. Informácie o významných rizikách a neistotách

41

Prílohy	42
---------	----



I. VÝROČNÁ SPRÁVA

1. Základná charakteristika mesta

Mesto je samostatný územný samosprávny a správny celok Slovenskej republiky. Je právnickou osobou, ktorá za podmienok ustanovených zákonom č. 138/1991 Zb. o majetku obcí samostatne hospodári s vlastným majetkom a s vlastnými príjmami. Samostatne rozhoduje a uskutočňuje všetky úkony súvisiace so správou mesta a jej majetku v rozsahu jej zverených svojich originálnych pôsobností, ale aj v oblasti preneseného výkonu štátnej správy. Jeho základnou úlohou pri výkone samosprávy je starostlivosť o všestranný rozvoj jej územia a o potreby jej obyvateľov, podnikateľských subjektov a návštevníkov mesta Liptovský Mikuláš. Má právo združovať sa s inými obcami v záujme dosiahnutia spoločného prospechu, spolupracuje v záujme svojho rozvoja s politickými subjektmi, občianskymi združeniami a inými právnickými ako aj s fyzickými osobami pôsobiacimi na jej území.

Mesto Liptovský Mikuláš má 16 mestských častí schválených mestským zastupiteľstvom:

- **Andice, Benice, Bodice, Demänová, Iľanovo, Liptovská Ondrašová, Vrbica-Nábřežie, Okoličné, Palúdzka, Podbreziny, Ploštín, Ráztoky, Staré Mesto, Stošice, Vitálišovce, Svätý Štefan.**

1.1. Identifikácia účtovnej jednotky

Názov : Mesto Liptovský Mikuláš

Sídlo : Štúrova 1989/41, 031 42 Liptovský Mikuláš

Štatutárny orgán : MUDr. Alexander Slafkovský, primátor mesta

Právny titul vznik : Zákon č.369/1990 Z.z. o obecnom zriadení v znení neskorších zmien a doplnkov

Dátum vzniku : 24.11.1990

Právna forma : právnická osoba „obec“

IČO : 00315524

DIČ : 2021031111

Kontakty : Telefón :+ 421 44 5565 111

e-mail : mikulas@mikulas.sk

web: www.mikulas.sk

1.2. Geografické údaje

Geografická poloha mesta: 49° 5' 0" severnej zemepisnej šírky
19° 36' 8" východnej zemepisnej dĺžky

Susedné mestá a obce: Liptovský Hrádok, Ružomberok, Podtureň, Liptovský Trnovec, Bobrovec, Žiar, Smrečany, Veterná Poruba, Závažná Poruba, Liptovský Ján.

Celková rozloha mesta: 70,1 km²

Nadmorská výška obce: 577 m.n.m.

Mesto Liptovský Mikuláš leží na severe Slovenska, uprostred Liptovskej kotliny, je obklopené pohoriami Západné Tatry na severe, Nízke Tatry na juhu a Chočské vrchy na severozápade. Intravilán mesta sa rozprestiera prevažne na pravom brehu rieky Váh (okrem mestských častí Andice, Benice, Bodice, Demänová a Palúdzka), priamo pri jeho vtoku do vodnej nádrže Liptovská Mara. Mesto je rozložené v rovnobežkovom smere (východ – západ), centrum mesta leží v nadmorskej výške 577 m n. m. (je 10. najvyššie položeným mestom na Slovensku). Je sídlom okresu Liptovský Mikuláš, prirodzeným centrom regiónu stredný Liptov.

1.3. Demografické údaje

Hustota a počet obyvateľov: hustota 455 obyvateľov/km², počet obyvateľov 31 873 (k 31.12.2013)

Národnostná štruktúra: slovenská národnosť cca 88 %, rómska národnosť cca 2 %, česká národnosť cca 1,3 % (údaje Štatistický úrad SR - sčítanie obyv. 2011).

Štruktúra obyvateľstva podľa náboženského významu: Rímskokatolícka cirkev cca 30%, Evanjelická cirkev augburského vyznania cca 22,5 %, bez vyznania cca 30 % (údaje Štatistický úrad SR - sčítanie obyv. 2011).

Vývoj počtu obyvateľov: klesajúci. Mesto Liptovský Mikuláš malo v roku 2012 32 010 obyvateľov. Do konca roka 2013 počet obyvateľov klesol o 137, čo je cca 0,5 %.

K 31.12.2013 evidovalo mesto 31 873 obyvateľov, z toho 15 245 mužov a 16 628 žien, z toho v produktívnom veku muži 10 452 a ženy 9 305. Z celkového počtu obyvateľstva tvorili muži 47,8 % a ženy 52,2 %. V porovnaní s rokom



2012 sa počet obyvateľov v meste znížil o 137, z toho sa odsťahovalo 507 obyvateľov, zomrelo 271 obyvateľov, narodilo sa 271 detí a prisťahovalo sa 370 obyvateľov. Demografický vývoj v meste v rokoch 2008 – 2013 zobrazuje nižšie uvedená tabuľka a graf.

Demografický vývoj v meste v rokoch 2008 – 2013

Stav obyvateľov	2008	2009	2010	2011	2012	2013
muži	15 681	15 627	15 470	15 413	15 337	15 245
ženy	17 006	16 939	16 814	16 772	16 673	16 628
S p o l u	32 687	32 566	32 284	32 185	32 010	31 873
v tom: živonarodení	315	314	314	282	301	271
zomretí	280	289	310	271	288	271
prisťahovaní	387	327	311	402	385	370
vysťahovaní	483	473	597	512	573	507



1.4. Ekonomické údaje

Počet uchádzačov o zamestnanie k 31.12.2013:

- v meste: 2 323 uchádzačov t. j. 7,29 % z počtu obyvateľov,
- v okrese: 5 539 uchádzačov t. j. 13,84 % z počtu obyvateľov.

Vývoj nezamestnanosti: klesajúci

Od roku 2008 mal vývoj evidovanej miery nezamestnanosti (MEN) v okrese Liptovský Mikuláš stúpajúci trend. Obrat nastal v roku 2013, kedy uvedený ukazovateľ nezamestnanosti dosiahol nižšiu hodnotu v porovnaní s rokom 2012. V porovnaní s ukazovateľom miery nezamestnanosti SR je miera nezamestnanosti v okrese Liptovský Mikuláš za rok 2013 vyššia o 0,34 %. (vid' graf)

Zdroj: Úrad práce, sociálnych vecí a rodiny LM



Vývoj evidovanej miery nezamestnanosti v %

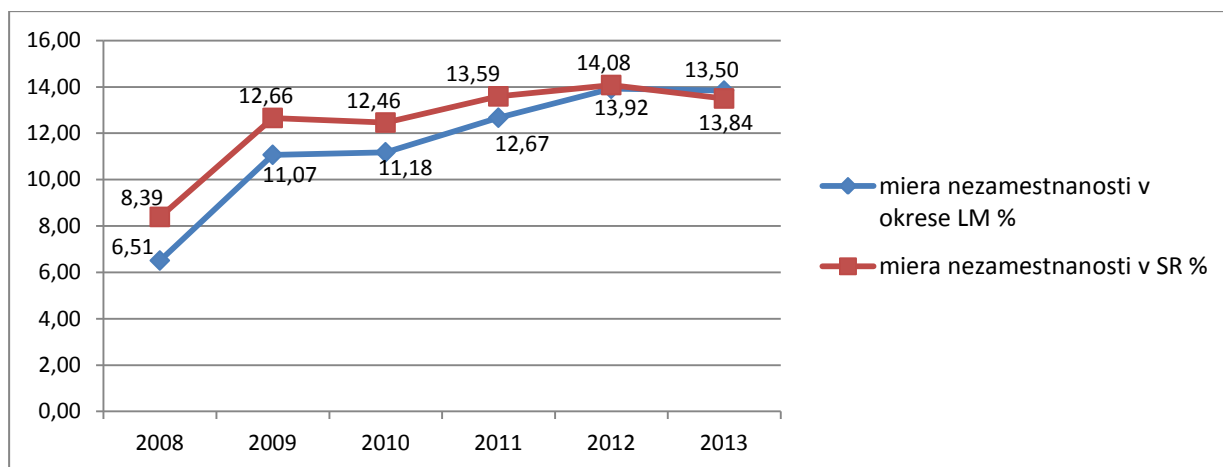

1.5. Symboly a logo mesta

Symboly mesta sú erb, vlajka, pečať, znelka. Erb mesta tvorí v modrom štíte striebrovlasý a striebrobradý svätý Mikuláš v zlatých topánkach, striebornej albe, striebornom zlatolemom ornáte a striebornom plášti, pravoucou pred sebou držiaci striebornú knihu s tromi zlatými guľami a v ľavej ruke drží zlatú ľavošikmú privrátenú berlu. Svätý Mikuláš, patrón obchodníkov a námorníkov sa stal aj patrónom tunajšieho kostola z 13.storočia, postavenom pri obchodnej ceste smerom na Spiš. Stal sa pečatným a erbovým symbolom tejto lokality.

Pečať mesta



1.6. História mesta

Uprostred Liptovskej kotliny, na pravom brehu Váhu, sa oddávna sústreďoval život našich predkov. Prvú písomnú zmienku o Liptovskom Mikuláši nachádzame v listine uhorského kráľa Ladislava IV. z roku 1286. Svätý Mikuláš sa formoval postupne z farskej usadlosti, ktorá tu vznikla s výstavbou Kostola sv. Mikuláša. Dejiny Svätého Mikuláša boli od svojich počiatkov úzko spojené so šľachtickým rodom Pongráčovcov. Pokladáme ich za potomkov najstarších liptovských zemanov českého pôvodu v službách uhorského kráľa Ondreja II.

Rýchlo napredujúce mestečko postupne dorástlo do podoby administratívneho sídla Liptovskej stolice. Stoličné zasadania sa v Svätom Mikuláši pravidelne konali už od polovice 17. storočia, svoje stále sídlo tu však stolica mala až od roku 1712 v jednom z meštianskych domov na mikulášskom námestí – prvý stoličný dom. Pravdepodobne v týchto priestoroch bol 16. a 17. marca 1713 súdený zbojnický kapitán Juraj Jánošík, ktorý sa narodil v januári 1688 v Terchovej. V Liptove ho uväznili v palugyayovskom kaštieli Vranovo v Palúdzke a popravili na verejnom popravisku „Šibeničky“ medzi Vrbicou a Okoličným 17. marca 1713.

18. storočie prinieslo do Lipt. Sv. Mikuláša zmenu v náboženskom a národnostnom zložení obyvateľstva. Okolo roku 1720 sem prichádzajú prvé židovské rodiny z moravského Holešova. V Svätom Mikuláši našli priaznivé podmienky pre svoj ďalší život. Už začiatkom 19. storočia tvorili židia tretinu mikulášskeho obyvateľstva. Samuel Pongráč prijal židovských prisťahovalcov s očakávaním, že v Mikuláši a jeho okolí napomôžu rozvoju obchodu. Jeho očakávania sa čoskoro naplnili.



Úspešne začali obchodovať s drevom, kožou, textilom, liehovinami a tabakom a to nielen v Uhorsku, ale aj v Rakúsku a Poľsku. Uvoľnenie politických pomerov v Uhorsku po roku 1860 im umožnilo podieľať sa i na správe mesta. Prvým židovským starostom v Liptovskom Mikuláši (a zároveň v rámci celého Uhorska) sa v roku 1865 stal Izák Diener. Židovská komunita spoluvytvárala podobu mesta viac ako dve storočia. Jej história sa uzatvorila s príchodom druhej svetovej vojny. V táboroch smrti skončilo 885 židovských obyvateľov mesta.

V prvej polovici 19. storočia sa Mikuláš vďaka inteligencii stáva významným centrom slovenského kultúrneho a národného života. Zásluhou Gašpara Fejérpataky – Belopotockého bola v Mikuláši otvorená prvá verejná knižnica na Slovensku (1829) a jeho Divadlo slovanské svätomikuláškске položilo základy slovenského ochotníckeho divadelníctva. V roku 1844 tu založili prvý celonárodný kultúrno-osvetový spolok Tatrín. Na tatrínskej pôde boli v máji 1848 sformulované Žiadosti slovenského národa – prvý politický program Slovákov. Popri bohatom národnom a kultúrnom živote mesto napredovalo i v hospodárskej oblasti. Garbiarske dielne tunajších remeselníkov sa postupne menili na manufaktúry a napokon na moderné kožiarske fabriky. Ich zásluhou sa Mikuláš na prelome 19. a 20. storočia zaradil medzi významné strediská kožiarskej výroby v rámci vtedajšieho Uhorska.

S rozvojom priemyslu sa postupne i v Mikuláši formovala nová sociálna vrstva obyvateľstva – robotníctvo. Dala o sebe vedieť už 1. mája 1890, keď mikulášski garbiarski robotníci jednotne vystúpili za zlepšenie svojich pracovných podmienok. Ešte pamätnejšie sa stalo prvomájové zhromaždenie v roku 1918, ktoré na nádvorí Čierneho orla zorganizovala sociálnodemokratická strana. Jeho účastníci sa prvýkrát na Slovensku verejne vyslovili za spoločný štát Čechov Slovákov. 20. storočie prinieslo mestu dynamické politické, ekonomické i demografické premeny v roku 1952 aj zmenu názvu. Liptovský Svätý Mikuláš bol premenovaný na Liptovský Mikuláš. Mikuláš sa stáročiami formoval až do dnešnej podoby hospodárskeho, kultúrneho a turistického centra horného a stredného Liptova.

1.7. Pamiatky

Liptovský Mikuláš – centrum Liptova sa môže pochváliť množstvom kultúrnych pamiatok. Najznámejšou dominantou mesta a najstaršou stavebnou pamiatkou a tiež najväčšou ranogotickou stavbou v Liptove je kostol Sv. Mikuláša, okolo neho postupne vyrastalo mesto Liptovský Mikuláš. Stred mesta lemujú súvislé rady meštianskych domov, stojí tu Pongráčovská kúria, druhá najstaršia stavba v meste. Vedľa nej sa nachádza Illešházyovská kúria (Prvý stoličný dom) a uprostred majestátny Župný dom. Prvý stoličný dom patrí medzi najvýraznejšie mikulášske domy. Je charakteristický mohutnou trojitou arkádou, ktorou vystupuje z radu ostatných domov námestia.

Len kúsok odtiaľto sa nachádzajú ďalšie stavebné pamiatky: evanjelický kostol a stará evanjelická fara, synagóga, či Gymnázium M.M.Hodžu, vo vzdialenejšej mestskej časti Palúdzka najväčší gotický kostol Liptova - Kostol sv. Petra z Alkantary, budova známa ako Čierny orol a v mestskej časti Palúdzka kaštieľ Vranovo.

1.8. Významné osobnosti mesta

Liptovský Mikuláš je rodiskom a pôsobiskom mnohých významných osobností slovenskej vedy, kultúry a umenia.

Medzi najvýznamnejších patria najmä:

- **Janko Alexy** – maliar, spisovateľ, publicista, organizátor kultúrneho života, iniciátor založenia MJK a Galérie P.M.Bohúňa (*25.1.1894 – †22.9.1970)
- **Ján Levoslav Bella** – hudobný skladateľ, zakladateľ slovenskej národnej hudby (*4.9.1843 – †25.5.1936)
- **Peter Michal Bohúň** – maliar, pedagóg (*29.9.1822 – †20.5.1879)
- **Gašpar Fejérpataky – Belopotocký** – knihár, divadelník, zakladateľ prvej slovenskej knižnice a organizátor ochotníckeho divadla (*1.1.1794 – †18.5.1874)
- **Alfonz Groma** – akademický sochár, spoluzakladateľ Galérie P.M.Bohúňa (*22.3.1924 – †8.6.1993)
- **Juraj Janoška** – evanjelický biskup (*25.12.1856 – †27.1.1930)
- **Miloš Janoška** – učiteľ, spoluautor učebníc, priekopník turistiky, spoluzakladateľ a redaktor časopisu Krásy Slovenska (28.1.1884 – †28.12.1963)
- **Michal Kern** – akademický maliar (*1.5.1938 – † 1.10.1994)
- **Jozef Božetech Klemens** – maliar (*8.3.1817 - † 17.1.1883)
- **Janko Král** – básnik a revolucionár štúrovskej generácie (*24.4.1822 – †23.5.1876)
- **Miroslav Ksadr** – akademický sochár (11.7.1931 – †17.3.2003)
- **Ivan Laučík** – stredoškolský profesor, básnik skupiny „Osamelí bežci“ (*4.7.1944 – †12.5.2004)
- **Martin Martinček** – právnik, umelecký fotograf (*30.1.1913 – †2.5.2004)



- **Dušan Pálka** – hudobník (*1.10.1909 – †1998)
- **Zolo Palugyay** – maliar (*9.11.1898 – †18.9.1935)
- **Eduard Penkala** – vynálezca (*20.4.1871 – †5.2.1922)
- **Mária Rázusová – Martáková** – učiteľka, spisovateľka, prekladateľka, redaktorka detských časopisov (*28.6.1905 – †5.8.1964)
- **Martin Rázus** – evanjelický kňaz, básnik a politik (*18.10.1888 - 8.8.1937)
- **Ivan Rumanský** – akademický maliar (*21.3.1944 – † 5.2.1990)
- **Miloš Ruppeldt** – hudobný pedagóg, dirigent (*19.5.1881 – †18.11.1943)
- **Koloman Sokol** – akademický maliar, grafik (*12.12.1902 – †12.1.2003)
- **Ivan Stodola** - lekár, dramatik, publicista (*10.3.1888 – †26.3.1977)
- **Aurel Stodola** – vedec, vynálezca, profesor Vysokej technickej školy v Zurichu (*11.5.1859 – †25.12.1942)
- **MUDr. Pavol Strauss** – básnik, filozof, esejista (*30.8.1912 – † 3.6.1994)
- **Ester Šimerová - Martinčeková** – akademická maliarka (*23.1.1909 – †7.8.2005)

1.9. Výchova a vzdelávanie

V kalendárnom roku 2013 na území mesta Liptovský Mikuláš výchovno-vzdelávací proces poskytovali materské školy, základné školy, ZUŠ, gymnáziá, stredné odborné školy, vysoké školy.

Mimoškolské aktivity zabezpečovali:

- školské kluby detí
- centrum voľného času

Sieť škôl a školských zariadení v zriaďovateľskej pôsobnosti mesta Liptovský Mikuláš tvorili v roku 2013:

9- materských škôl

1 -základná škola s materskou školou

5- základných škôl

1- základná umelecká škola

6- školských klubov detí

4- školské jedálne

11- výdajných školských jedální

1- centrum voľného času

Školy a školské zariadenia v školskom roku 2012/2013 v zriaďovacej pôsobnosti mesta Liptovský Mikuláš

– tvorilo spolu 17 rozpočtových organizácií školstva, z toho 5 základných škôl, 1 základná škola s materskou školou, 9 materských škôl, 1 základná umelecká škola a 1 centrum voľného času.

Všetky školy a školské zariadenia zabezpečujú výchovno-vzdelávaciu činnosť v zmysle zriaďovacej listiny vydané mestom Liptovský Mikuláš.

Spolu za všetky školy a školské zariadenia predstavoval priemerný evidenčný počet zamestnancov 459,5 z toho 329,8 pedagogických zamestnancov.

Tieto školy a školské zariadenia mali v roku 2013 nasledovnú štruktúru:

1. Základná škola Janka Kráľa, Žiarska 679/13, Liptovský Mikuláš
 - a) Súčasť školy:
 - Školský klub detí
 - Školská jedáleň
2. Základná škola Okoličianska 404, Liptovský Mikuláš
 - a) Súčasť školy:
 - Školský klub detí
 - Výdajná školská jedáleň
3. Základná škola, Nábřežie A. Stodolu 1863, Liptovský Mikuláš
 - a) Súčasť školy:
 - Školský klub detí
 - Výdajná školská jedáleň
4. Základná škola Čs. brigády č.4, Liptovský Mikuláš



- a) Súčasť školy:
Školský klub detí
5. Základná škola M. R. Martákovej, Nábrežie 4. apríla 1936/23, Liptovský Mikuláš
- a) Súčasť školy:
Školský klub detí
Školská jedáleň
6. Základná škola s materskou školou, Demänovská 408/4A, Liptovský Mikuláš
- a) Súčasť školy:
Školský klub detí
Školský klub detí elok. pracovisko P.J. Kerna 76
Výdajná školská jedáleň
Výdajná školská jedáleň elok. pracovisko P.J. Kerna 76
Materská škola elok. pracovisko P.J. Kerna 76
7. Základná umelecká škola J. L. Bellu, M.M. Hodžu 5, Liptovský Mikuláš
Elokované pracovisko Pišúťová 3, Liptovský Mikuláš
8. Centrum voľného času, Nábrežie A. Stodolu 1932, Liptovský Mikuláš
Elokované pracovisko Žiarska 679/13, Liptovský Mikuláš

Základné školy

Primárne a nižšie stredné vzdelanie poskytujú základné školy. V školskom roku 2012/2013 plnilo povinnú školskú dochádzku v zriaďovateľskej pôsobnosti mesta Liptovský Mikuláš 2 390 žiakov. Počet žiakov sa zvýšil oproti predchádzajúcemu školskému roku o 26.

Základná škola	počet tried		počet žiakov		priem. počet ž. v triede	
	2012/13	2011/12	2012/13	2011/12	2012/13	2011/12
J. Kráľa	22	21	420	424	19,09	21,5
Okoličianska	17	16	303	305	17,82	20,4
Nábrežie A. Stodolu	13	13	188	205	14,46	18
M.R. Martákovej	26	25	532	487	20,46	20,8
Čs. brigády	22	25	439	435	19,95	17,8
Demänovská	24	23	508	476	21,16	20,5
P.J.Kerna*		3		32		13
SPOLU	124	126	2390	2364	18,82	18,85

Od 1. septembra 2012 sú triedy a deti I. stupňa v Demänovej súčasťou počtov v ZŠ+MŠ Demänovská ul.

V kalendárnom roku vzrástol počet integrovaných žiakov oproti predchádzajúcemu roku o 75 a predstavuje 199 žiakov. Najviac začlenených žiakov je s vývinovými poruchami učenia. 32 žiakov s mentálnym postihnutím bolo zaradených v troch špeciálnych triedach. Bola zriadená jedna trieda nultého ročníka s počtom žiakov 11.

Školské kluby detí navštevovalo v sledovanom období 835 detí, čo je o 56 detí viac ako v minulom roku.

V rámci kapitálových výdavkov bola realizovaná rekonštrukcia a modernizácia kotolne na ZŠ Čs. brigády a príprava projektovej dokumentácie na stavebné úpravy v ZŠ Okoličianska.

Materské školy

V školskom roku 2012/2013 predprimárne vzdelávanie zabezpečovalo 9 materských škôl a jedna ZŠ s MŠ v zriaďovacej pôsobnosti mesta Liptovský Mikuláš s počtom detí 895, čo je o 10 viac ako v predchádzajúcom školskom roku.



Materská škola	počet tried		počet detí	
	2012/13	2011/12	2012/13	2011/12
Agátová	7	7	143	147
Kláštorná	3	3	70	67
Nábřežie A. Stodolu	5	5	108	109
Nábřežie 4. apríla	6	6	138	125
Čs. brigády	8	8	178	174
Komenského	3	3	62	66
Palúčanská	2	2	41	38
Ondrašovská	2	2	38	39
Vranovská	4	4	76	76
ZŠ+MŠ Demänovská	2	2	41	44
SPOLU	42	42	895	885

Kapitálové výdavky boli čerpané vo výške 9 939,60 eur a boli použité na rekonštrukciu a modernizáciu strechy Materskej školy Nábřežie 4. apríla.

Základná umelecká škola J. L. Bellu

ZUŠ J.L. Bellu zriadená mestom Liptovský Mikuláš zabezpečuje umelecké vzdelávanie detí v hudobnom, tanečnom, výtvarnom a literárno-dramatickom odbore. Cieľom vzdelávania je byť garantom kvalitnej výchovno-vzdelávacej a pedagogickej práce s talentovanými deťmi. V školskom roku 2012/2013 bolo členenie podľa odborov nasledovné:

Počet žiakov vZUŠ	2012/13	2011/12
Hudobný odbor	418	418
Výtvarný odbor	322	304
Tanečný odbor	300	263
Liter. dram. odbor	26	26
SPOLU	1066	1011

Centrum voľného času

CVČ je školské zariadenie v zriaďovateľskej pôsobnosti mesta Liptovský Mikuláš, ktoré zabezpečuje pravidelnú výchovu a vzdelávanie detí v oblasti záujmovej činnosti, zabezpečuje okresné kolá súťaží a olympiád, zabezpečuje i príležitostnú záujmovú činnosť pre deti, mládež a dospelých.

Údaje o zaradení členov CVČ	2012/13		2011/12	
	do 15 r.	nad 15 r.	do 15 r.	nad 15 r.
odd. kultúry a estetiky	107	28	180	10
odd. cudzích jazykov	81	13	275	14
odd. prírody a env. výchovy	14	0	33	8
odd. telovýchovy, športu a mládeže	309	23	705	54
odd. techniky a modelárstva	43	2	49	0
SPOLU	554	66	1242	86

Zníženie počtu detí v CVČ je z dôvodu zmeny legislatívy. Od 1.1.2013 sa zmenil spôsob rozdeľovania výnosu dane z príjmov FO pre CVČ. V roku 2013 sa výnos dane z príjmov FO obciam pre CVČ rozdeľuje podľa počtu obyvateľov obce



od 5 rokov veku do dovŕšenia 15 rokov veku s trvalým pobytom na území obce. Dopad na zníženie počtu detí v CVČ malo aj odčlenenie športových klubov od krúžkovej činnosti v júni 2013.

Na území mesta Liptovský Mikuláš pôsobili v roku 2013 okrem základných škôl a školských zariadení v zriaďovateľskej pôsobnosti mesta aj školy a školské zariadenia iných zriaďovateľov:

Okresný úrad odbor školstva v Žiline bol v roku 2013 zriaďovateľom:

Spojená škola s organizačnou zložkou centrum špeciálneho poradenstva a prevencie J.Rumana 6, Liptovský Mikuláš

Centrum pedagogicko psychologického poradenstva a prevencie, Okoličianska 333, Liptovský Mikuláš

Centrum špeciálneho poradenstva a prevencie, Čs. brigády 2, Liptovský Mikuláš

Odborné učilište internátne, Janka Alexyho 1942, Liptovský Mikuláš

Praktická škola, Janka Alexyho 1942, Liptovský Mikuláš

Žilinský samosprávna kraj bol v roku 2013 zriaďovateľom:

Gymnázium M.M. Hodžu, Hodžova 860/9, Liptovský Mikuláš

Obchodná akadémia, Nábr. K. Petroviča 1571, Liptovský Mikuláš

Hotelová akadémia, Čs. brigády 1804, Liptovský Mikuláš

Stredná zdravotnícka škola, Vrbická 632, Liptovský Mikuláš

Stredná odborná škola polytechnická, Demänovská 669, Liptovský Mikuláš

Stredná odborná škola stavebná, Školská 8, Liptovský Mikuláš

Stredná odborná škola obchodu a služieb, Vrbická 632, Liptovský Mikuláš

Rímskokatolícka cirkev Biskupstvo Spišské Podhradie bola v roku 2013 zriaďovateľom:

Základná škola Ap. Pavla, J. Janošku 11, Liptovský Mikuláš

Východný dištrikt Evanjelickej cirkvi augsburského vyznania bol v roku 2013 zriaďovateľom:

Gymnázium J. Tranovského, Komenského 10, Liptovský Mikuláš

Evanjelická spojená škola, Komenského 10, Liptovský Mikuláš

Materská škola – STONOŽKA, s.r.o. bola v roku 2013 zriaďovateľom:

Súkromná materská škola T. Vansovej 66, Liptovský Mikuláš

Mgr. Beáta Magurová bola v roku 2013 zriaďovateľom:

Centrum špeciálno - pedagogického poradenstva, Garbiarska 3948, Liptovský Mikuláš

Vysokoškolské vzdelávanie na území mesta Liptovský Mikuláš poskytovali:

Akadémia ozbrojených síl gen. M.R. Štefánika, Liptovský Mikuláš

Žilinská univerzita v Žiline, Inštitút Aurela Stodolu, vzdelávacie a vedecko-výskumné pracovisko EF

ŽU, Ul. kpt. J. Nálepku 1390, Liptovský Mikuláš

Bankovní inštitút zahraničná vysoká škola Banská Bystrica, konzultačné stredisko Komenského 10, Liptovský Mikuláš.

1.10. Zdravotníctvo

Zdravotnú starostlivosť v meste Liptovský Mikuláš poskytuje:

Liptovská nemocnica s poliklinikou MUDr.A.Stodolu

Lekári – štátni a súkromní

Liptovská nemocnica poskytovala v roku 2013 zdravotnú starostlivosť obyvateľom v spádovej oblasti Liptovský Mikuláš a Liptovský Hrádok. Prevádzkovala v lôžkovej časti 280 postelí na 10 lôžkových oddeleniach. Ambulantnú činnosť v roku 2013 zabezpečovala prostredníctvom 6 klinických ambulancií pri oddeleniach a v 18-tich samostatných ambulanciách. Nemocnica zabezpečovala aj RLP - rýchlu lekársku pomoc. Okrem Liptovskej nemocnice poskytovali ambulantnú činnosť súkromní lekári na území mesta LM.

1.11. Sociálne zabezpečenie

Sociálne služby v meste Liptovský Mikuláš zabezpečuje:

- Mesto Liptovský Mikuláš,
- Cirkevný zbor ECAV na Slovensku,
- Spišská katolícka charita, Dom Charitas sv. Kláry,
- Royal care, n.o.,
- Golden Age o.z.,
- ANIMA centrum sociálnych služieb – zriaďovateľ VÚC.



Mesto Liptovský Mikuláš poskytuje podľa zákona č. 448/2008 Z.z. o sociálnych službách a o zmene a doplnení zákona č. 455/1991 Zb. o živnostenskom podnikaní (živnostenský zákon) v znení neskorších predpisov tieto sociálne služby:

Opatrovateľskú službu v prirodzenom prostredí občana, ktorá sa poskytuje občanom, ktorí sú odkázaní na pomoc inej osoby pri úkonoch sebaobsluhy (osobná hygiena, stravovanie, pomoc pri vyzliekaní a obliekaní, pomoc pri chôdzi), úkonoch starostlivosti o domácnosť (nákup, príprava jedla, upratovanie) a pri základných sociálnych aktivitách (sprievod k lekárovi, vybavenie úradných záležitostí). Opatrovateľská služba v meste sa vykonáva v pracovných dňoch, priamo v byte občana a v rozsahu poskytovaných hodín, ktoré si prijímateľ sociálnej služby dohodne v zmluve o poskytovaní opatrovateľskej služby. V roku 2013 bolo podaných 32 žiadostí o posúdenie odkázanosti na opatrovateľskú službu, bolo uzatvorených 51 zmlúv o poskytovaní sociálnych služieb vrátane dodatkov. Opatrovateľská služba bola v priebehu roka 2013 poskytnutá spolu 63 občanom. Túto službu zabezpečovalo 44 opatrovateľov na rôzne pracovné úväzky.

Sociálne služby v zariadení opatrovateľskej služby – Dom s opatrovateľskou službou (ďalej DOS) – je zariadenie sociálnych služieb, v ktorom sa poskytuje služba na určitý čas plnoletej osobe, ktorá je odkázaná na pomoc inej fyzickej osoby. Zariadenie sa nachádza v budove Váhostavu, ktorá je vo vlastníctve Žilinského samosprávneho kraja, prevádzkovateľ Liptovská nemocnica s poliklinikou MUDr. Ivana Stodolu Liptovský Mikuláš. V DOS je 11 malometrážnych bytov, v ktorých je umiestnených 11 občanov. Občania sú riadnymi nájomníkmi s vlastným vybavením bytu a hradia si nájomné za užívanie bytu. Prevádzkové náklady DOS sú hradené z dotácie MPSVR SR.

Zariadenie pre seniorov a domov sociálnych služieb mesta Liptovský Mikuláš (ZpS a DSS) je rozpočtovou organizáciou mesta s kapacitou 48 miest. V roku 2013 v rozpočtovej organizácii pracovalo 23 zamestnancov. Sociálna služba sa poskytuje pobytovou formou. V rozpočtovej organizácii sú poskytované dva druhy sociálnych služieb a to sociálna služba v zariadení pre seniorov pre 44 klientov a sociálna služba v domove sociálnych služieb pre 4 klientov.

Zariadenie pre seniorov poskytuje sociálne služby fyzickej osobe, ktorá dovŕšila dôchodkový vek a je odkázaná na pomoc inej fyzickej osoby podľa prílohy č. 3 zákona o sociálnych službách a jej stupeň odkázanosti je najmenej IV alebo fyzickej osobe, ktorá dovŕšila dôchodkový vek a poskytovanie sociálnej služby potrebuje z iných vážnych dôvodov.

Domov sociálnych služieb poskytuje sociálnu službu fyzickej osobe, ktorá je odkázaná na pomoc inej fyzickej osoby a jej stupeň odkázanosti je najmenej V podľa prílohy č. 3 zákona o sociálnych službách alebo fyzickej osobe, ktorá je nevidiaca alebo prakticky nevidiaca a jej stupeň odkázanosti je najmenej III podľa prílohy č. 3 zákona o sociálnych službách. Z celkového počtu klientov ZpS a DSS 48 je 14 mužov a 34 žien, vekový priemer 81,2 rokov veku.

Sociálna služba v dennom centre (ďalej len „DC“) patrí medzi podporné sociálne služby a je poskytovaná ambulantnou formou, to znamená, že prijímateľ služby dochádza do zariadenia. V DC sa poskytuje sociálna služba občanovi, ktorý dovŕšil dôchodkový vek, občanovi s ťažkým zdravotným postihnutím, rodičovi s dieťaťom alebo starému rodičovi s vnukom alebo vnučkou. V DC sa poskytuje sociálne poradenstvo a zabezpečuje záujmová činnosť. Ich poslaním je vytvárať vhodné podmienky a motivujúce prostredie pre zaujímavé využívanie voľného času tak, aby prijímatelia sociálnej služby mali pocit, že vstupom do dôchodkového veku sa ich život nekončí, ale len prechádza do novej etapy. V DC sa stretávajú prevažne občania vyššieho veku - seniori, ktorí sú organizovaní v kluboch seniorov. Podľa evidencie bolo v roku 2013 organizovaných 861 členov.

Mesto prevádzkovalo v roku 2013 v meste a jeho mestských častiach 8 DC, v ktorých sídli 9 klubov seniorov. Náklady na prevádzku a činnosť DC boli hradené z mestského rozpočtu. Aktivity v denných centrách boli zamerané na voľnočasové a záujmové činnosti. Sociálne poradenstvo sa vykonávalo len príležitostne. Medzi aktivity klubov seniorov patrili aj prednášky, besedy, účasť na rôznych akciách organizovaných mestom a mnoho ďalších. Veľmi vydarená akcia bol program „SAMI SEBE“ pre seniorov mesta Liptovský Mikuláš. V mesiaci decembri bola zorganizovaná výstava s vianočnou tematikou, kde seniori vystavovali v spolupráci s občianskymi združeniami svoje vlastné výrobky a ručné práce.

Mesto má záujem podporovať zvyšovanie kvality života seniorov prostredníctvom rozširovania ich vedomostí a zručností. Dôkazom toho je projekt s názvom „Aktívne starnutie seniorov v meste Liptovský Mikuláš“, ktorého realizácia začala v mesiaci september 2013. Projekt zohľadňuje potreby cieľovej skupiny, ktorou sú v zmysle výzvy seniori vo veku nad 50 rokov. Navrhnuté vzdelávacie aktivity (informačné a komunikačné technológie, komunikácia v cudzích jazykoch, základy finančnej a právnej gramotnosti, orientácia v systéme verejnej správy) umožnia seniorom získať vedomosti a zručnosti, ktoré im pomôžu ľahšie sa adaptovať na nové požiadavky doby. Ďalšími vzdelávacími aktivitami projektu sú: Osobnostný rozvoj, Zdravý životný štýl, Aktivity zamerané na hudbu a pohyb a Aktívne spoznávanie regiónu a okolia. V roku 2013 sa vykonávali prípravné a riadiace činnosti k projektu, samotné vzdelávanie a aktivity boli zahájené v tomto roku.

Posudková činnosť je služba, ktorá zisťuje odkázanosť fyzickej osoby s ťažkým zdravotným postihnutím alebo fyzickej osoby s nepriaznivým zdravotným stavom na sociálnu službu. Posudková činnosť na účely poskytovania sociálnej služby je lekárska posudková činnosť a sociálna posudková činnosť. V roku 2013 pracovníci sociálneho oddelenia



spracovali 108 posudkov na tieto konkrétne služby: opatrovateľská služba 44 posudkov a zariadenie pre seniorov 64 posudkov.

Ďalšie sociálne služby, ktoré mesto poskytuje:

Príspevky organizáciám poskytujúcim sociálne služby

V zmysle platnej legislatívy mesto je povinné zabezpečiť poskytovanie sociálnej služby u verejného poskytovateľa resp. neverejného poskytovateľa. Mesto v roku 2013 zabezpečilo poskytovanie opatrovateľskej služby pre svojich občanov prostredníctvom dvoch neverejných poskytovateľov a to Spišskej katolíckej charity a Cirkevného zboru ECAV na Slovensku. Opatrovateľskú službu poskytovali 38 občanom mesta. V zmysle § 78a zákona o sociálnych službách mesto poskytlo 3 neverejným poskytovateľom finančný príspevok na zabezpečenie poskytovania sociálnej služby pre neverejného poskytovateľa podľa druhu sociálnej služby na mesiac a rozpočtový rok. O túto dotáciu požiadali neverejní poskytovatelia MPSVR SR prostredníctvom mesta Liptovský Mikuláš. Boli to Royal care, n.o. - zariadenie pre seniorov, Golden Age o.z. – zariadenie pre seniorov a Dom Caritas sv. Kláry – nocľaháreň.

Detské jasle inštrukčné (ďalej len „DJ“) Zriaďovateľom detských jaslí inštrukčných je mesto Liptovský Mikuláš s kapacitou 49 detí. Ako primárne zariadenie dennej starostlivosti sú dôležitým článkom v systéme pomoci rodinám s deťmi útleho veku pri zosúladiení rodičovských povinností s platenou prácou, pri zabezpečení životného štandardu členov rodiny. Ďalší dôležitý význam jaslí spočíva v rozvoji intelektuálnych a motorických schopností detí pri ich socializácii. Úlohou DJ je poskytovať odbornú starostlivosť o zdravie a všestranný vývin detí vo veku od 6 mesiacov do 3 rokov a cieľom výchovnej starostlivosti v jasliach je harmonický rozvoj telesných a duševných schopností detí, nadviazať na starostlivosť v rodine a dopĺňať ju obohacovať ju a tak pôsobiť na správny vývin dieťaťa.

Sociálnoprávna ochrana detí a sociálna kuratela vykonáva sa v zmysle zákona 305/2005 Z.z. o sociálnoprávnej ochrane detí a o sociálnej kuratele a o zmene a doplnení niektorých zákonov a VZN č. 4/2007 o podmienkach poskytovania finančných príspevkov v zmysle zákona č. 305/2005 Z.z. v platnom znení. Je to súbor opatrení na zabezpečenie ochrany dieťaťa, ktorá je nevyhnutná pre jeho blaho a ktorá rešpektuje jeho najlepší záujem podľa medzinárodného dohovoru, na zabezpečenie výchovy a všestranného vývinu dieťaťa v jeho prirodzenom rodinnom prostredí, na zabezpečenie náhradného prostredia dieťaťa, ktoré nemôže byť vychovávané vo vlastnej rodine.

Sociálna kuratela sú opatrenia na odstránenie, zmiernenie a zamedzenie prehlbovania alebo opakovania porúch psychického vývinu, fyzického vývinu a sociálneho vývinu dieťaťa a plnoletej fyzickej osoby a poskytovanie pomoci v závislosti od závažnosti poruchy a situácie, v ktorej sa nachádza dieťa alebo plnoletá fyzická osoba.

Výchovné opatrenia vykonáva mesto v súčinnosti s Úradom práce, sociálnych vecí a rodiny v Liptovskom Mikuláši (orgánom sociálnoprávnej ochrany detí a sociálnej kurately). V roku 2013 mesto vykonalo šetrenie v 20 rodinách, v ktorých bolo deťom uložené výchovné opatrenie.

Osobitný príjemca -mesto vykonáva funkciu osobitného príjemcu na výplatu prídavku na dieťa a osobitného príjemcu na výplatu rodičovského príspevku. Mesto je v oboch prípadoch ustanovené za osobitného príjemcu na základe právoplatného rozhodnutia, ktoré vydá príslušný úrad práce, sociálnych vecí a rodiny. V roku 2013 bola výška prídavku na jedno dieťa 22,54 eur. V priebehu roka bol prídavok na dieťa vyplatený 15 rodinám a 37 deťom. Do novembra 2013 mesto vykonávalo funkciu osobitného príjemcu výplaty 1 rodičovského príspevku. V septembri 2013 začalo mesto Liptovský Mikuláš vykonávať funkciu osobitného príjemcu na dávku v hmotnej núdzi (s príspevkom na bývanie) pre 15 obyvateľov z osady Hlboké.

Sanácia rodinného prostredia a tvorba úspor sa vykonáva v zmysle zákona č. 305/2005 Z.z. o sociálnoprávnej ochrane detí a o sociálnej kuratele a o zmene a doplnení niektorých zákonov a VZN č. 4/2007 v platnom znení. Obec vyčlenila v roku 2013 finančné prostriedky zo svojho rozpočtu na úpravu a obnovu rodinných pomerov vrátane bytových pomerov a sociálnych pomerov pre dieťa umiestnené v detskom domove pre 4 deti. V roku 2013 mesto uskutočnilo na základe oznámenia o realizácii ústavnej starostlivosti maloletých detí sanáciu rodinného prostredia v 5 rodinách pre 14 maloletých detí.

Zastupovanie maloletého na súde, súčinnosť so súdmi

V roku 2013 sa mesto zúčastnilo 14 krát na pojednávaní na Okresnom súde v Liptovskom Mikuláši, jednalo sa o výkon funkcie kolízneho opatrovníka pre maloleté osoby a ich zastupovanie v právnych veciach, týkajúcich sa úpravy výkonu rodičovských práv a povinností, zverenia maloletých do predosvojiteľskej starostlivosti, v konaní o nariadení ústavnej starostlivosti, zvýšenia resp. zníženia výživného a podobne. Na základe vyžiadania súdov a polície boli počas celého roka 2013 vykonávané sociálne šetrenia pre vydanie správ o maloletých deťoch a rodičoch maloletých detí.

Na požiadanie súdu sme vykonali šetrenie a následne podali správu v 28 prípadoch. Správu na vyžiadanie súdu, kde bol podaný návrh na zbavenie alebo obmedzenie spôsobilosti na právne úkony občana, mesto spracovalo v 5 prípadoch.

Funkcia opatrovníka

V roku 2013 mesto vykonávalo funkciu opatrovníka na základe právoplatného rozhodnutia súdu 2 plnoletým fyzickým osobám, ktoré boli pozbavené spôsobilosti na právne úkony. Súd ustanovil mesto opatrovníkom podľa § 192



Občianskeho súdneho poriadku. Opatrovník je povinný sa o takého osoby starať, zastupovať ich pri právnych úkonoch, spravovať ich majetok a podávať súdu účet zo správy majetku.

Jednorázová dávka v hmotnej núdzi sa poskytuje v zmysle zákona č. 599/2003 Z.z. o pomoci v hmotnej núdzi a o zmene a doplnení niektorých zákonov. V roku 2013 bola priznaná jednorázová dávka v hmotnej núdzi 62 žiadateľom. V 3 prípadoch nebola jednorázová dávka v hmotnej núdzi priznaná a rovnako v 3 prípadoch bolo konanie zastavané.

Pochovávanie občanov je mesto povinné zabezpečiť v zmysle zákona č. 470/2005 Z. z. o pohrebníctve a to tých občanov, ktorých do 96 hodín nepochoval žiaden príbuzní. V roku 2013 mesto pochovalo 1 občana, ktorého nemal kto pochovať.

Komunitné centrum Nový svet Hlboké(ďalej len „KC“) je kultúrno-vzdelávacím a športovým centrom pre deti, mládež a dospelých, je určené pre rómsku komunitu. Poskytuje výchovno–vzdelávacie aktivity zamerané na všestranný rozvoj detí rôznych vekových kategórií a kultúrno-vzdelávacie a športové aktivity pre mládež a dospelých. V rámci KC sa občanom poskytuje základné sociálne poradenstvo pre dospelých a mládež v oblasti hygieny, starostlivosti o zdravie, rozvoj pracovných návykov, komunikačných kompetencií a iné poradenstvo podľa potrieb rómskej komunity. V roku 2013 bolo poskytnuté sociálne poradenstvo 416 klientom a cca 1344 intervencií. Práca s deťmi vo vekovej kategórii od 3 do 6 rokov prebiehala v čase od 09.00 do 12.00 hod. pondelok až štvrtok, od októbra 2013 pondelok až streda. Návštevnosť bola priemerne 15 detí. Činnosť s deťmi mladšieho školského veku prebieha v čase od 14.00 do 16.00 hod., návštevnosť je 30 - 35 detí. Klub mladých - je určený pre dievčatá a chlapcov vo veku od 12 do 15 rokov. Stretnutia sa konajú každý piatok od 14.00 do 16.00 hodiny a priemerná návštevnosť bola 12 mladých ľudí. Mladí dospelí vo veku 17 - 35 rokov - využitie voľného času vekovej kategórii od 17 – 35 rokov. Návštevnosť je nepravidelná. V čase od 12:00 do 14:00 hod. hrajú na hudobných nástrojoch alebo spoločenské hry, kurzy varenia alebo pečenia, priemerná návštevnosť 8 ľudí.

Aktivity v roku 2013:

- organizovanie podujatí pre detí – Deň súťaží pri príležitosti MDD, výlet do prírody spojený so športovými aktivitami, letné vedomostné a výtvarné súťaže, premietanie filmov a rozprávok, opekanie špekačiek pri vodnom areáli, Mikulášska besiedka a pod..
- návštevy – ZŠ A. Stodolu na Deň otvorených dverí, mestskej plavárne, Múzea Čierneho orol, Múzea Janka Kráľa,
- príprava na program a účasť v programe na Deň Rómov v múzeu Čierneho orol,
- účasť na Bambiriáde – vystúpenie tanečnej skupiny,
- beseda s príslušníkmi PZ v Liptovskom Mikuláši o nebezpečnosti zbraní
- informačné stretnutie v spolupráci so Základnou školou Dr. Aurela Stodolu a so Spojenou školou, J. Rumana s rodičmi k zápisu do 1. ročníka,
- výchovné pohovory s rodičmi detí navštevujúcich odborné učilište,
- spolupráca s holandskou nadáciou Stichting Hulpproject Slowakije (nadácia darovala KC oblečenie, ktoré si obyvatelia osady mohli na burze kúpiť za symbolické sumy. Burzy organizujeme niekoľkokrát do roka),
- spolupráca s n. o. Pomocný anjel a s medzinárodnou organizáciou YMCA, vďaka ktorej máme troch dobrovoľníkov jednu z Holandska, jednu z Ukrajiny a jedného z Rakúska.

Nocľaháreň, stredisko osobnej hygieny a práčovňa sú súčasťou KC. Nocľaháreň s kapacitou 12 lôžok (8 mužov a 4 žien), ktorej primárnym poslaním je poskytovať nocľah celoročne pre ľudí bez prístrešia. Priemerná návštevnosť nocľahárne v roku 2013 bola 8 mužov a 3 ženy.

V roku 2013 Komunitné centrum mesta realizovalo „Národný projekt Terénna sociálna práca v obciach, ktorý je financovaný z Európskeho sociálneho fondu. Cieľom projektu je podpora sociálnej inklúzie prostredníctvom realizácie terénnej sociálnej práce v obciach, zvyšovanie dostupnosti, kvality a efektivity služieb starostlivosti. V rámci projektu sa poskytuje sociálna pomoc v 5 lokalitách so zvýšenou koncentráciou rómskeho obyvateľstva na území mesta LM. Obdobie realizácie projektu je od 1.9.2012 do 31.10.2015. V rámci projektu boli vytvorené pracovné pozície 2 terénnych sociálnych pracovníkov a 1 asistenta terénneho sociálneho pracovníka.

Grantový systém – dotácie z rozpočtu mesta sú poskytované v zmysle VZN č. 12/2009 o poskytovaní finančných dotácií z rozpočtu mesta môže mesto poskytovať dotácie právnickým osobám a fyzickým osobám - podnikateľom so sídlom alebo trvalým pobytom na území mesta, alebo ktoré pôsobia, vykonávajú činnosť na území mesta, alebo poskytujú služby obyvateľom obce len na podporu všeobecne prospešných služieb. V roku 2013 boli dotácie poskytnuté 10 subjektom na podporu všeobecne prospešných služieb.



Informácia o plnení Komunitného plánu sociálnych služieb

Komunitný plán sociálnych služieb bol schválený uznesením č. 108/2010 - dňa 16.9.2010 ako jeden zo strednodobých koncepcných dokumentov mesta pre rozvoj a riadenie sociálnych služieb. Komunitný plán sociálnych služieb (ďalej len „KPSS“) je vypracovaný na 5 ročné obdobie, do roku 2015, v súlade s Národnými prioritami rozvoja sociálnych služieb.

KPSS v Liptovskom Mikuláši z hľadiska štruktúry rozhodovania a riadenia služieb je zameraný na rodiny s deťmi a mládežou, osoby so zdravotným postihnutím, seniorov a ohrozené skupiny Rómovia, bezdomovci a ľudia v nepriaznivej sociálnej situácii. Celkovo možno hodnotiť plnenie KPSS za obdobie rokov 2010-2013 ako dostatočné, zodpovedajúce obdobiu a podmienkam.

Mesto Liptovský Mikuláš sa postupne snaží plniť jednotlivé špecifické ciele a realizovať opatrenia komunitného plánu. Vytvára podmienky na udržanie a rozširovanie sociálnych služieb pre všetky skupiny obyvateľov žijúcich na území mesta. Boli zriadené nové sociálne služby, napr. odľahčovacia služba, požičiavanie pomôcok pre osoby so zdravotným postihnutím. Boli aj sú realizované projekty zamerané na výchovu a vzdelávanie rómov a ľudí v nepriaznivej sociálnej situácii ale aj projekty zamerané na aktívne starnutie seniorov v oblastiach zdravotná výchova, informačné technológie, poznávanie regiónu, jazykové vzdelávanie a pod. Čo sa týka oblasti rodiny s deťmi tu sa jednotlivé opatrenia darí naplňať v rámci vzájomnej spolupráce s úradom práce, VÚC, súdom a ostatnými príslušnými inštitúciami. Celkovo možno hodnotiť plnenie KPSS za obdobie rokov (2010 – 2013) ako dostatočné, zodpovedajúce obdobiu a podmienkam.

1.12. Kultúra

Spoločenský a kultúrny život v meste zabezpečuje mesto Liptovský Mikuláš prostredníctvom organizácií, ktorých je zriaďovateľom, prostredníctvom útvaru mládeže, športu a kultúry MsÚ a prostredníctvom organizácií štátnych, VÚC súkromných a neziskových organizácií.

Organizácie zabezpečujúce kultúrny život v meste, zriaďovateľom je mesto Liptovský Mikuláš

Múzeum Janka Kráľa ako špecializovaná kultúrna inštitúcia uchováva, dokumentuje, odborne spravuje a prostredníctvom stálych expozícií, výstav, kultúrno-výchovnej a publikačnej činnosti prezentuje pamiatky historického, etnografického a umeleckého charakteru, ktoré súvisia s vývojom Liptovského Mikuláša. V roku 2013 navštívilo stále expozície MJK a to „ Kapitoly z histórie mesta LM, Mikulášska mučiareň, Tatrín a Žiadosti slovenského národa, rodný dom súrodencov Rázusovcov, Synagógu a výstavy vo výstavnej sieni múzea“ 22 779 návštevníkov. V priebehu roka boli realizované nasledovné výstavy:

Pavol Strauss - človek pre nikoho, človek pre všetkých - výstava k 100. výročiu narodenia MUDr. Pavla Straussa (výstavná sieň, 17. 11. 2012 – 9.1. 2013)

Martin Martinček v zbierkach múzea - výstava k 100. výročiu narodenia Martina Martinčka (výstavná sieň, 17. 1. – 10. 4. 2013)

O Jánošíkov dukát - výstava žiackych výtvarných prác s jánošíkovskou tematikou (vestibul MsÚ, 20. 6. – 30. 8. 2013)

50 rokov jánošíkovských tradícií v Múzeu Janka Kráľa - výstava pri príležitosti 300. výročia súdu a popravy legendárneho zbojníka Jura Jánošíka (výstavná sieň, 20. 6. – 12. 9. 2013)

August 1968 v Liptovskom Mikuláši (expozícia Kapitoly z histórie mesta, 21. 8. – 31. 8. 2013)

Z tichých i búrných chvíľ – výstava pri príležitosti 125. výročia narodenia Martina Rázusa (17. 10. 2013 – 26. 1. 2014)

Vladimír Nahálka: Fragmenty-recyklácie - výber z tvorby akademického sochára Vladimíra Nahálku pri príležitosti jeho sedemdesiatín (výstavná sieň, 19. 4. – 13. 6. 2013)

Atrium 20+1 - prezentácia 21 stavieb modernej architektúry na Slovensku (synagóga, 28. 6. – 31. 8. 2013)

Ekofotografia 2013 – súťažná prehliadka fotografie s ekologickou tematikou, hl. organizátor: Slovenské múzeum ochrany prírody a jaskyniarstva (výstavná sieň, 18. 9. – 10. 10. 2013)

Jánošík, karpatský zbojník (vestibul MsÚ Liptovský Mikuláš, 22. 3. – 30. 8. 2013)

Jánošík, karpatský zbojník (Mestské múzeum v Živci, 6. 9. – 5. 12. 2013)

Pavol Strauss – človek pre nikoho, človek pre všetkých (synagóga v Nitre, 11. 9. – 30. 10. 2013)

Jánošík, karpatský zbojník (Slovenský inštitút vo Varšave, 10. 12. 2013 – 28. 2. 2014)

V roku 2013 Múzeum Janka Kráľa pripravilo 43 prezentačných, kultúrnych a vzdelávacích podujatí. Medzi najväčšie a najnavštevovanejšie podujatia uplynulého roka patrili popri už tradičnej májovej Noci v múzeu a stretnutí v Rázusovíe uličke aj druhý ročník podujatia Oživená história a outdoorové vojenskohistorické prezentácie pri príležitosti 68. výročia oslobodenia mesta Liptovský Mikuláš, resp. 68. výročia víťazstva nad fašizmom (všetky tri



podujatia zorganizované v spolupráci s klubmi vojenskej histórie). Veľkou témou roka 2013 sa stalo 300. výročie súdu a popravy zbojníckeho kapitána Jura Jánošíka v Liptovskom Mikuláši. Múzeum Janka Kráľa pri tejto príležitosti pripravilo regionálnu výtvarnú súťaž, tri vernisáže na Slovensku (Jánošík – karpatský zbojník, O Jánošíkov dukát, 50 rokov jánošíkovských tradícií v Múzeu Janka Kráľa) a dve v Poľsku (Jánošík – karpatský zbojník v Mestskom múzeu v Živci a v Slovenskom inštitúte vo Varšave). V roku 2013 sa zároveň realizovala prevažná väčšina aktivít europrojektu Jánošík – 300 rokov legendy. Ich vyústenie, t. j. slávnostné otvorenie zrekonštruovanej Mikulášskej mučiarnie a uvedenie publikácie Jánošík – od skutočnosti k legende, si nenechalo ujsť viac ako 200 návštevníkov. Pomyselnou bodkou za jánošíkovským rokom v Liptovskom Mikuláši bola vedecká konferencia Zbojníctvo na Slovensku, ktorú Múzeum Janka Kráľa spoluorganizovalo.

Dom kultúry rozpočtová organizácia mesta organizuje ponuku profesionálnych programov, amatérske vystúpenia, zabezpečuje a vytvára podmienky pre krúžkovú činnosť. Spolu organizuje kultúrne podujatia iných subjektov, pripravuje a realizuje mestské kultúrne podujatia, zabezpečuje činnosť klubu mladých, prevádzkuje mestské kino Nicolaus. Kultúrno – výchovná činnosť zahŕňa prácu krúžkov a zabezpečovanie kultúrnych podujatí pre obyvateľov mesta. V roku 2013 pracovalo v Dome kultúry 19 krúžkov : Venuša / 10 členov / , Nádej / 8 členov / , Foto klub / 16 členov / , Freeze / 40 členov / Freedom / 8 členov / , Historický šerm / 12 členov / Literárno dramatický krúžok / 15 členov / , Pantomíma / 20 členov / , Angličtina / 9 členov / , Tanečné cvičenie / 18 členov / , Passion-Hip hop / 16 členov / , Tanečná terapia -dospelí / 25 členov / Kendo / 20 členov / , Tai Ji Quan / 20 členov / , Mestský dychový orchester / 45 členov / , Karate-deti / 27 členov / Tanečná terapia pre deti / 10 členov / , Zumba / 40 členov / , Divadlo Gasparego / 12 členov. Profesionálne a amatérske programy v Dome kultúry sa tešili veľkej obľube.

V roku 2013 pokračovali cyklické podujatia Rozprávková nedeľa a Nedeľný filmáčik, ktoré sú určené pre detského diváka. V spolupráci s Materskou školou Čs. brigády uskutočnili aj slávnostné akty Rozlúčka s predškôlkami. Ďalším cyklickým podujatím s mesačnou periódou bola aj MIM SHOW Miroslava Kasprzyka.

Realizované boli vystúpenia profesionálnych umelcov a to: Radošinské naivné divadlo -s hrou Jánošík a Polooblačno , Diana Morová a Martin Trnavský s hrou Medzi nebom a ženou, Vlasta Redl, skupina Chinaski, Lúčnica, Spišské divadlo Spišská Nová Ves, Umbilical Brothers z Austrálie, Halina Pawlovská, Roman Pomajbo s hrou Ocko, Cigánski diabli, Piesne donských kozákov a veľmi úspešný muzikál Pomáda, vystúpenie Nely Pociskovej a iné. Z ochotníckych súborov, to bolo vystúpenie divadla Ľubľa. V rámci prehliadky PAN uviedol Dom kultúry Milana Sládeka a Bolka Polívku s hrou Pro dámu na balkóne. Dom kultúry rôznym spôsobom participoval na podujatiach, ktoré pripravili materské a základné školy, Základná umelecká škola, Liptovské kultúrne stredisko, športové kluby-futbalový a basketbalový, Liptovské tanečné centrum, ochotnícke súbory, Matica Slovenská a pod. V roku 2013 pracoval v DK Klub mladých, ktorý pripravil rôzne podujatia pre mládež. DK realizoval technické zabezpečenie kultúrnych akcií mesta a to: Stoličné dni, Mikulášske leto / celkovo 41 podujatí / , Mikulášsky jarmok, Silvester, Víťanie Nového roka a ďalších 16 akcií.

Podujatia priamo organizované mestom LM

Medzi pravidelné oslavy mesta patrili aj v roku 2013:

- Oslavy oslobodenia mesta v meste a mestských častiach (Okoličné, Ploštín, Iľanovo, Palúdzka)
- Oslavy Dňa víťazstva nad fašizmom
- Výročie 1. mája (1918)
- Deň slobody za demokraciu
- Žiadosti slovenského národa (v roku 2013 to bolo 165. výročie)
- Vstup Slovenska do EÚ
- Oslavy SNP
- Pamiatka zosnulých

Nový rok 2013 mesto začalo Novoročným koncertom takých koncertných umelcov ako maestro Peter Michalica, Adriana Antalová (harfa), Viera Bartošová (klavír). Medzi prioritné podujatia v oblasti kultúry v roku 2013 patrili Belopotockého Mikuláš (divadelný festival), Rázusovie Vrbica, Krídla Ivana Laučíka, podujatia venované 125. výročiu nar. Martina Rázusa a 100. výročiu narodenia Martina Martinčeka. Už tradične sa mesto spolupodieľalo na organizácii podujatí Bambiriáda, Povstalecká história, Magická záhrada, Deň matiek. V spolupráci so ZUŠ J. L. Bellu a Mgr. Tomagom, správcom farnosti v Okoličnom bol zorganizovaný organový koncert pri príležitosti iluminácie kostola sv. Petra z Alkantary. Neopakovateľnú atmosféru v synagóge opäť vytvorili účinkujúci (Collegium Musicum, Pavel Hammel, Blue Effect, Lokomotiv GT, SBB) a účastníci tradičného podujatia MOSTY – HIDAK - GESCHARIM – PHURTA – BRIDGES 2013. Bez adventných koncertov organizovaných v partnerských inštitúciách mesta si adventný čas v meste nevieme predstaviť. Úžasná atmosféra Vianoc bola umocnená koncertmi klasickej hudby, folklóru a najvýraznejší úspech zaznamenal koncert Biele Vánoce v podaní Lucie Bílej a orchestra P. Maláska.



Okrem kultúrnych podujatí mesto Liptovský Mikuláš v rámci Grantovej výzvy v roku 2013 poskytlo dotácie na kultúrnu činnosť z rozpočtu mesta pre: SMOPaJ, Rumanský Art Centre n.o., Liptovské tanečné centrum, detský folklórny súbor Ďumbier, Vrbové prútie, o.z., Liptovská galéria P.M.Bohúňa, Liptovské kultúrne stredisko, Združenie priateľov folklórneho súboru Váh, Klub Fontána, Spolok Martina Rázusa, Dom fotografie, Dom Matice slovenskej.

Ostatné organizácie zabezpečujúce kultúrny život v meste

Galérie:

Centrum Kolomana Sokola

Námestie osloboditeľov 28,

Tel.: 044/562 00 35

Email: gpm@vuczilina.sk www.galeriam.sk

Dom fotografie Tranovského 3,

Tel.: 044/562 44 54, 0905/974 855

Email: dom.fotografie@gmail.com domfoto@domfoto.sk www.domfoto.sk

Galéria P & P Petráš Malý Rím 16,

Tel.: 044/554 16 70

Email: galeria-petras@orangemail.sk www.gallery-petras.szm.com

Galéria RUMANSKÝ ART CENTRE

E. Š. Martinčekovej 4506/4,

Tel.: 0903/510 072

Email: info@rumanskyartcentre.sk www.rumanskyartcentre.sk

Liptovská galéria P. M. Bohúňa

Tranovského 3,

Tel.: 044/552 27 58

Email: gpm@vuczilina.sk www.galeriam.sk

Múzeá:

Liptovské múzeum NKP Čierny orol

ul. 1. mája 28/196,

Tel.: 044/551 47 85

Email: ciernyorollm@centrum.sk www.liptovskemuzeum.sk

Slovenské múzeum ochrany prírody a jaskyniarsva

ul. 1. mája 38,

Tel.: 044/547 72 30

Email: smopaj@smopaj.sk www.smopaj.sk

Kultúrne inštitúcie:

Dom Matice slovenskej,

Nábrežie Dr. Aurela Stodolu 1918,

Tel. 0918 904 955

Email: maticalm@centrum.sk

Liptovská knižnica G. F. Belopotockého

Štúrova 56,

Liptovské kultúrne stredisko

ul. 1. mája 28/196,

1.13. Hospodárstvo

Najvýznamnejší poskytovatelia služieb v meste:

VPS, príspevková organizácia mesta Liptovský Mikuláš

**Najvýznamnejší priemysel v meste:**

strojársky
potravinársky

Najvýznamnejšia poľnohospodárska výroba v meste:

rastlinná a živočíšna výroba - Poľnohospodárske družstvo Liptovský Mikuláš

Priemysel

Priemysel v meste Liptovský Mikuláš je orientovaný na strojársku, potravinársku, drevársku a nábytkársku výrobu. Repräsentantmi týchto odvetví sú napr. Liptovské strojárne plus, s.r.o., Včela Lippek, k.s., Tatrapeko a.s., Milex a.s., Snico, s.r.o., St.Nicolaus a.s., Gelima a.s., Ikea Swedwood s.r.o.. V menšej miere je tiež zameraný na spracovanie koží a textilnú výrobu. Súčasným trendom v meste je koncentrácia priemyselných podnikov do okrajových častí a do priemyselného parku. Priemyselný park sa nachádza na ľavom brehu Váhu, pri ceste z Okoličného do Závažnej Poruby.

Poľnohospodárstvo

Hlavným repräsentantom poľnohospodárskej výroby v meste Liptovský Mikuláš je Poľnohospodárske družstvo Liptovský Mikuláš. Venuje sa rastlinnej a živočíšnej výrobe. Hlavné trhové komodity Poľnohospodárskeho družstva sú zemiaky sadbové, zemiaková sadba, repka olejná, potravinárska raž, mlieko kravské, mlieko ovčie, potravinárska pšenica, jačmeň sladovnícky.

Stavebníctvo

V odvetví stavebníctva sa prejavili výrazne dôsledky transformácie hospodárstva na trhové ekonomiku a pozastavenie komplexnej bytovej výstavby. Stavebné firmy v meste repräsentujú spoločnosti ako napr. Stavindustria a.s., Prima Slovakia s.r.o., Petrus s.r.o., Treos s.r.o., Cestné stavby s.r.o. a iné.

Činnosti zabezpečované mestom Liptovský Mikuláš:**• Odpadové hospodárstvo**

Zber zmesového komunálneho odpadu zabezpečovala pre mesto Liptovský Mikuláš príspevková organizácia VPS Liptovský Mikuláš. Pravidelný zvoz odpadu od rodinných domov, bytových domov a prevádzkových jednotiek, separovaný zber zložiek komunálneho odpadu sa uskutočňoval podľa harmonogramu na rok 2013. Zber separovaných zložiek komunálneho odpadu sa realizuje do farebne odlišených zberných nádob rozmiestnených po celom území mesta, v určených častiach mesta doplnených aj vrecovým systémom alebo prostredníctvom zberných dvorov, resp. jarným alebo jesenným mobilným zberom nebezpečného odpadu. Od začiatku mája do konca novembra 2013 bol zabezpečovaný zber zeleného odpadu od obyvateľov. Počas celého roka 2013 boli v prevádzke a k dispozícii boli obyvateľom mesta zberné dvory:

Zberný dvor Okoličné, Liptovský Mikuláš

Zberný dvor Podtatranského ul., Liptovský Mikuláš

Zberný dvor Žiarska ul., Liptovský Mikuláš

Triediaca hala Žiarska ul., Liptovský Mikuláš, možnosť odovzdať odpad v neobmedzenom množstve zdarma .

V rámci projektu: „Zvýšenie kvality separovaného zberu odpadov v okrese Liptovský Mikuláš“ bola technika na separovaný zber doplnená o zberové autá so špeciálnymi kontajnermi, ktoré sú využívané na zvoz vytriedených komodít. V roku 2013 bolo z čiernych skládok vyzbieraných spolu 245,54 t odpadu. Za uplynulý rok sa z kontajnerov na zber opotrebovaného šatstva vyzbieralo 43,9 t opotrebovaného šatstva.

Množstvo a druh odpadu vyvezeného v roku 2013 v meste Liptovský Mikuláš v tonách

Objem vyvezeného odpadu celkom:	14 714 t	
z toho odpad odovzdaný na separáciu	3 723 t	
Množstvo odpadu podľa druhov:		
zmesový komunálny odpad		7 835 t
drobný stavebný odpad		1 404 t
biologicky rozložiteľný odpad		1 216 t
odpad z čistenia ulíc		845 t
objemový odpad		744 t
nebezpečný odpad		78 t
opotrebované šatstvo		44 t



• Verejná zeleň

Práce na verejnej zelene pozostávali z kosenia, hrabania a odvozu trávy, jarného a jesenného vyhrabávania trávnikov od nečistôt a lístia, sadenia, ošetrovania, polievania drevín a kvetov, strihania živých plotov, orezávania, resp. výrubu stromov a kríkov. Do konca roku 2013 bola verejná zeleň v meste pokosená 3 x, v prímestských častiach bola pokosená 2 x. Kosenie trávnatých plôch bolo následkom suchého leta z dôvodu ochrany pred spálením a vysušením posunuté, v prímestských častiach k tretej kosbe nedošlo. Trávnaté plochy v centre mesta boli pokosené 6 x. Do záhonov v meste a Palúdzke bolo vysadených 5 143 ks letničiek, na Podbrezinách 1 857 ks, do nádob s mobilnou zeleňou bolo vysadených 1 247 ks letničiek. Na mestských pozemkoch správca verejnej zelene vysadil 44 stromov a 27 ks kríkov. Počas leta bolo zabezpečované polievanie všetkých záhonov a drevín, ktoré boli vysadené v posledných dvoch rokoch. V jesennom období bolo lístie zhrabané z trávnatých plôch v blízkosti komunikácií.

• Verejná zeleň	
○ trávniky lúčne	703 760 m ²
○ trávniky parkové	6 134 m ²
○ záhony	3 200 m ²
• Oplotené detské ihriská	11
• Mobiliár	
○ fontány	2
○ parkové lavičky	695 ks
○ parkové detské zariadenia	240 ks
• Počet cintorínov	13
○ plocha cintorínov (bez vojnového cintorína na Háji)	105 067 m ²
○ kvetinové záhony na cintoríne	52 m ²
○ počet pomníkov významných osobností	6 ks

Úsek verejnej zelene zahŕňa aj starostlivosť o mestské parky. Na jeseň boli umiestnené kamene s názvami pomenovaných parkov:

Rohonciho záhrada – boli vyrezané suché a poškodené dreviny, doplnené nové detské zariadenie lanová špirála.

Park Márie R. Martákovvej na Rachmaninovom námestí – suché stromy boli vyrúbané, časť chorých už bola odstránená. Chodníky boli na jeseň vyčistené a pripravené na ďalšie úpravy v nasledujúcom roku.

Park Demänová

Park Ivana Laučíka – Nábřežie Dr. Aurela Stodolu

Park Margity Dobrovičovej – Nábřežie 4. Apríla

• Čistenie mesta

Činnosť zahŕňa jarné čistenie komunikácií po zimnej údržbe, denné ručné čistenie verejných priestranstiev na území mesta Liptovský Mikuláš, strojové čistenie miestnych komunikácií a chodníkov, zimnú údržbu, ručné čistenie priechodov pre chodcov. Čistenie mesta bolo vykonávané podľa harmonogramu na rok 2013. Čistenie mesta bolo v roku 2013 zabezpečené prostredníctvom príspevkovej organizácie mesta Liptovský Mikuláš Verejnoprospešných služieb.

• Doprava

Mesto Liptovský Mikuláš aj v roku 2013 vykonávalo činnosti vyplývajúce pre mesto z cestného zákona, zo zákona o premávke na pozemných komunikáciách a zákona o cestnej doprave a to najmä: kompetencie cestného správneho orgánu na miestnych komunikáciách (zvláštne užívanie, povolenia na uzávierky, obchádzky a pod.), vydávalo dopravnú licenciu pre mestskú autobusovú dopravu, dávalo súhlas na umiestnenie zastávok MHD, schvaľovalo cestovný poriadok MHD, sadzby a tarifné podmienky pre MHD, pripravilo zmluvu s dopravcom o výkone vo verejnom záujme. V spolupráci s Verejnoprospešnými službami Liptovský Mikuláš, príspevkovou organizáciou zabezpečovalo mesto údržbu a opravu miestnych komunikácií.

• Mestská hromadná doprava (MHD)

Mesto Liptovský Mikuláš zabezpečuje mestskú hromadnú dopravu v meste na základe zmluvy o výkone vo verejnom záujme podľa zákona č. 168/1996 Z.z. o cestnej doprave v znení neskorších predpisov so spoločnosťou SAD LIORBUS, a.s. Ružomberok. V roku 2013 bola zabezpečená optimálna dopravná obsluha v meste Liptovský Mikuláš. Pri celkom najazdených kilometroch 521 186 km bolo prepravených 1 326 529 cestujúcich. Počet prepravených cestujúcich oproti roku 2012 bol nižší o 4,15 % t.j. o 57 513 cestujúcich.



- **Verejné osvetlenie**

Prevádzku a údržbu verejného osvetlenia zabezpečovalo mesto v roku 2013 prostredníctvom príspevkovej organizácie VPS Liptovský Mikuláš. Elektrická energia bola dodávaná spoločnosťou KOMUNAL ENERGY, s.r.o. Žilina.

- **Mestská polícia**

Mestská polícia v Liptovskom Mikuláši (ďalej len MsP) je poriadkový útvar mesta zriadený uznesením Mestského zastupiteľstva (MsZ) č. 3/1991 zo dňa 1.8.1991 v zmysle § 19 Zákona č. 369/1990 Zb. o obecnom zriadení v platnom znení. Jeho úlohou je pôsobiť pri zabezpečovaní obecných vecí verejného poriadku, ochrane životného prostredia v meste a plnení úloh vyplývajúcich zo Všeobecne záväzných nariadení mesta, z uznesenia mestského zastupiteľstva a z rozhodnutí primátora mesta Liptovský Mikuláš, v zmysle Zákona SNR č. 564/1991 Zb. o obecnej polícii v platnom znení. Výkon služby príslušníkov MsP je riadený a organizovaný na základe požiadaviek a podnetov od primátora mesta, ďalej vyplýva z uznesení mestského zastupiteľstva, z podnetov od poslancov mestského zastupiteľstva, od občanov a rôznych predstaviteľov organizácii pôsobiacich na území mesta, ako aj na základe výsledkov rôznych bezpečnostných analýz. Hliadky MsP plnia svoje úlohy v súlade so zákonom SNR č. 564/1991 Zb. o obecnej polícii v znení neskorších predpisov. Z celkového počtu 2.977 napadnutých protiprávnych konaní v roku 2013 v miestnej a vecnej pôsobnosti príslušníkov Mestskej polície v L. Mikuláši bolo zistených a odstúpených príslušným orgánom 10 prípadov podozrenia z trestného činu, 132 priestupkov bolo odložených záznamom (neznámy páchatel', priestupky maloletých osôb...). 1.626 priestupkov bolo riešených v blokovom konaní a to udelením blokovej pokuty uloženej na mieste a blokom pokuty nezaplatenej na mieste. Prevenciu kriminality a inej protispoločenskej činnosti v roku 2013 realizovala MsP v zmysle § 3 ods.1 pís. i/ zákona č. 564/1991 Zb. v znení zmien a doplnkov o obecnej polícii a Priorít Stratégie prevencie kriminality a inej protispoločenskej činnosti v SR na roky 2012-2015 rozpracovaných do plánu hlavných úloh mesta, Mestskej polície Liptovský Mikuláš. V rámci prevencie kriminality a inej protispoločenskej činnosti bolo zrealizovaných 310 besied a aktivít na rôzne preventívne témy vrátane 5 projektov - „Správaj sa normálne“, „Macko Uško v meste“, „Dopravná výchova teoreticky a prakticky“, „Alkohol nie, zdravý život áno“, „Vieme, že...“ a ďalšie preventívno-výchovné podujatia, ktorých sa zúčastnilo viac ako 3.700 účastníkov.

1.14. Organizačná štruktúra mesta v roku 2013

V roku 2013 vykonávali samosprávu mesta jeho obyvatelia prostredníctvom volených orgánov mesta, ktoré vzišli z komunálnych volieb v roku 2010.

Predstaviteľom a najvyšším výkonným orgánom mesta bol:



MUDr. Alexander Slafkovský
primátor mesta

a mestské zastupiteľstvo, ktoré tvorilo 25 poslancov :



Volebný obvod č.1 – Staré mesto



MUDr. Oldřich Drahovzal



Mgr. Vincent Kultán



MUDr. Roman Mojžiš



Ing. Vladimír Rengevič

Volebný obvod č. 2 – Nábřežie



Ing. Ján Blcháč, PhD.



Ing. arch. Pavel Bobák CSc.



Peter Cibák



Ing. Lucia Cukerová



MUDr. Alžbeta Smiešna



Ing. Vladimír Stankoviánsky



MUDr. Marta Voštináková



Volebný obvod č. 3 – Podbreziny, Vitálišovce



MUDr. Jaroslav Barok



MUDr. Miroslav Boďa



Ing. Jaroslav Čefo



Mgr. Martin Krajčí



Ing. Milan Kružliak, druhý
zástupca primátora



Ing. Rudolf Urbanovič



Ing. Dušan Vinčúr

Volebný obvod č. 4 – Okoličné, Stošice



Ing. Jozef Repaský, prvý
zástupca primátora

Volebný obvod č. 5 – Ploštín, Iľanovo



Soňa Čupková

Volebný obvod č. 6 – Demänová, Bodice



Ing. Štefan Ganóczy, PhD.



Volebný obvod č. 7 – Palúdzka, Andice, Benice

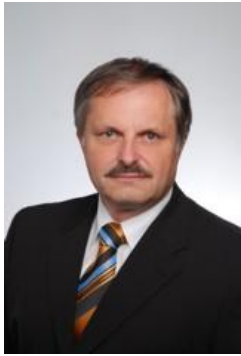

Ing. Jozef Bobák



JUDr. Ján Droppa



JUDr. Milan Trnovský



Jozef Gonda

Volebný obvod č. 8 – Liptovská Ondrašová

V roku 2013 vykonávali pri mestskom zastupiteľstve činnosť samosprávne orgány:

- **mestská rada**, ako iniciatívny, výkonný a kontrolný orgán MsZ. Mala 8 členov a tvorili ju poslanci: **Ing. arch. Pavel Bobák, JUDr. Ján Droppa, Ing. Štefan Ganóczy, PhD., Ing. Milan Kružliak, MUDr. Roman Mojžiš, Ing. Jozef Repaský, Ing. Dušan Vinčur, JUDr. Milan Trnovský.**
- **komisie mestského zastupiteľstva**, ako poradné iniciatívne a kontrolné orgány MsZ: komisia finančná, majetkovo-právna a cestovného ruchu, komisia športu a mládeže, komisia školstva, komisia územného plánovania, výstavby a regionálneho rozvoja, komisia životného prostredia a zdravia, komisia dopravy a verejného poriadku, komisia kultúry a partnerských vzťahov, komisia sociálna a bytová, komisia na ochranu verejného záujmu pri výkone funkcií verejných funkcionárov rada pre masmédiá a komunikáciu mesta Liptovský Mikuláš.
Kontrolu zákonnosti, účinnosti, hospodárnosti a efektívnosti najmä pri hospodárení a nakladaní s majetkom a majetkovými právami mesta v roku 2013 vykonával útvar hlavného kontrolóra, ktorý viedla hlavná kontrolórka mesta **JUDr. Bibiana Kuchárová.**
- **Mestský úrad**, ktorý zabezpečuje organizačné a administratívne činnosti mestského zastupiteľstva a primátora mesta, ako aj orgánov zriadených mestským zastupiteľstvom, prešiel v roku 2013 niekoľkými organizačnými zmenami. Prvá zmena súvisela so zriadením Mestského hasičského zboru mesta Liptovský Mikuláš uznesením mestského zastupiteľstva zo dňa 27. júna 2013 číslo 54/2013. Ďalšie zmeny v organizačnej štruktúre od 1. augusta 2013 súviseli s vytvorením 4 dočasných pracovných miest na základe poskytnutého príspevku na podporu rozvoja miestnej a regionálnej zamestnanosti úradom práce, sociálnych vecí a rodiny. Posledná zmena organizačného poriadku bola prijatá dňa 23. 10. 2013, účinná od 1.1.2014 v nadväznosti na uznesenie mestského zastupiteľstva zo dňa 19. septembra 2013 č.72/2013, ktoré ustanovilo, že správa majetku mesta bude vykonávaná prostredníctvom novovzniknutého oddelenie mestského úradu. Z uvedeného dôvodu bolo zriadené oddelenie správy majetku mesta, ktoré zahŕňa dva útvary: útvar správy bytov a nebytových priestorov a útvar technický. S touto zmenou súviselo aj vytvorenie 7 nových pracovných miest.. Organizačná schéma, platná od 1.8.2013, je súčasťou tejto správy, bližšie dokumentuje vzťahy nadriadenosti a podriadenosti organizačných útvarov.
Mestský úrad viedla prednostka **Ing. Anna Rašiová.**



Štruktúra pracovnej sily

Na Mestskom úrade k 31. 12. 2013 pracovalo 87 zamestnancov.*) Z uvedeného počtu zamestnancov bolo 78,16 % (68) žien a 21,84 % (19) mužov.

Nasledujúce tabuľky udávajú vzdelanostnú a vekovú štruktúru zamestnancov Mestského úradu.

Dosiahnuté vzdelanie	Počet zamestnancov	%
stredné	3	3,45
úplné stredné	33	37,93
vysokoškolské 1. stupňa	4	4,60
vysokoškolské 2. stupňa	47	54,02
vysokoškolské 3. stupňa	0	0,00
SPOLU	87	100

Kvalifikačná úroveň pracovnej sily zamestnancov mesta pracujúcich na MsÚ sa v porovnaní s predchádzajúcim rokom zvýšila u kategórie zamestnancov s vysokoškolským vzdelaním I. a II. stupňa o cca 6%. Takmer 59 % zamestnancov mesta má vysokoškolské vzdelanie I. a II. stupňa a 41,38 % zamestnancov je s úplným stredoškolským vzdelaním.

Veková štruktúra	Počet zamestnancov	%
20 – 30 rokov	5	5,75
31 – 40 rokov	14	16,09
41 – 50 rokov	27	31,03
51 – 60 rokov	38	43,68
61 a viac rokov	3	3,45
SPOLU	87	100

Celkový evidenčný počet zamestnancov mesta *) k poslednému dňu štvrtého štvrťroka 2013 predstavoval počet 201. Do uvedeného počtu sa pre účely štatistického vykazovania zahŕňa aj primátor mesta a 2 poslanci dlhodobu plne uvoľnení na výkon verejnej funkcie. Zamestnancov pracujúcich na mestskom úrade sme evidovali 87, zamestnancov na mestskej polícii 39, zamestnancov pracujúcich v sociálnych zariadeniach 52, zamestnancov pracujúcich v Detských jasliach 15 a 5 zamestnancov na vytvorených pracovných miestach cez projekty s poskytnutým príspevkom z úradu práce, sociálnych vecí a rodiny.

*) evidenčný počet zamestnancov vo fyzických osobách



Príloha č. 1 - 1. 8. 2013

Organizačná štruktúra mesta Liptovský Mikuláš

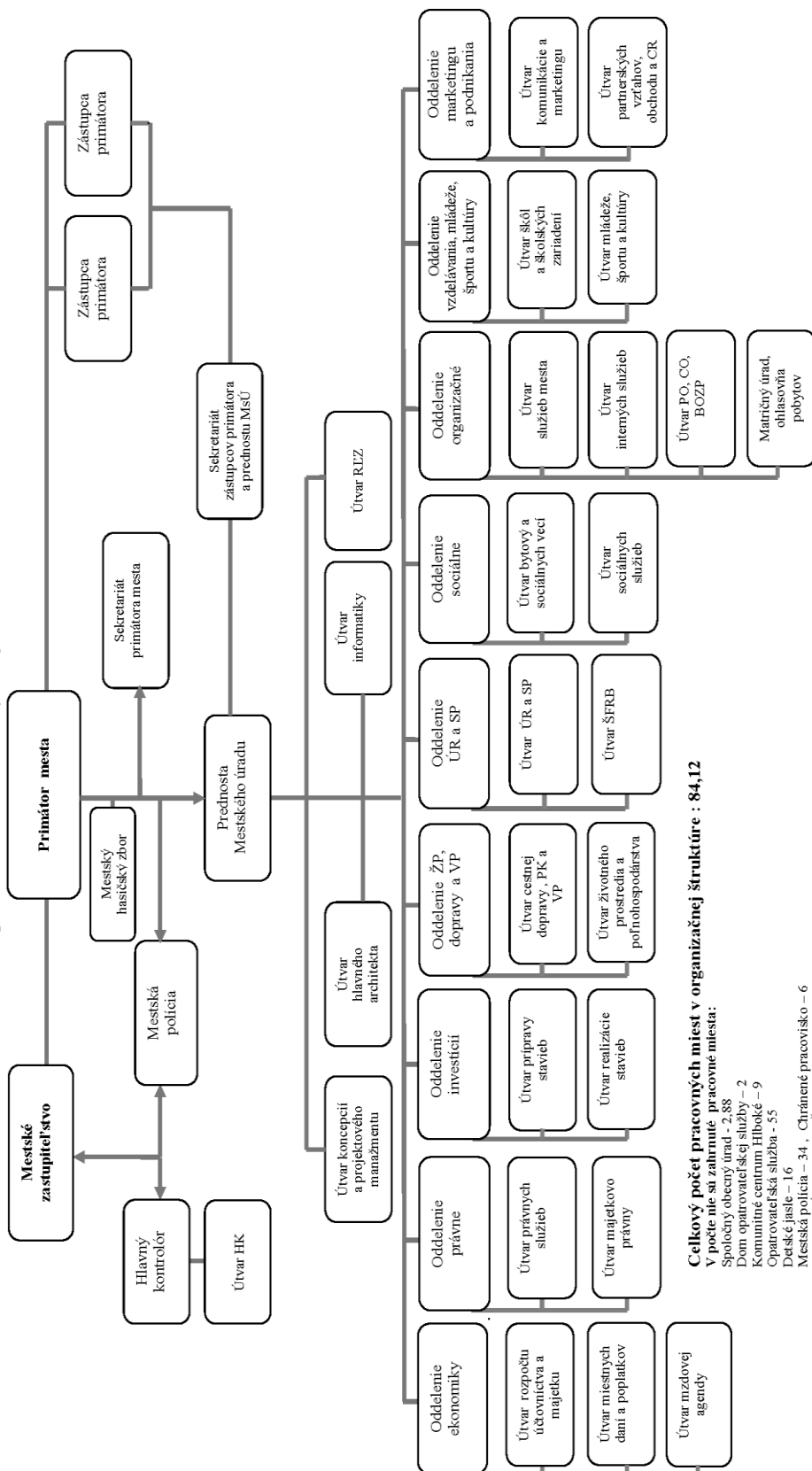

Celkový počet pracovných miest v organizačnej štruktúre : 84,12

V počte nie sú zahrnuté pracovné miesta:

- Spoločný obecný úrad - 2,88
 - Dom opatrovateľskej služby - 2
 - Komunitné centrum Hlboké - 9
 - Opatrovateľská služba - 55
 - Detské jasle - 16
 - Mestská polícia - 34, Chránené pracovisko - 6
 - Projekt s UPSV a R : AC - 1, Podpora zamestnanosti - 4
 - Projekt Teréna soc. práca v obciach - 3
 - HK a útvar HK - 3
- Je vytvorená jedna kumulovaná funkcia, vedúci oddelenia - zástupca prednostu



Spoločnosti, v ktorých má mesto Liptovský Mikuláš majetkovú účasť

Mesto Liptovský Mikuláš k 31.12.2013 evidovalo svoj podiel na majetku v siedmich akciových spoločnostiach, z ktorých tri sú so 100% účasťou mesta. V roku 2013 sa zvýšil majetkový podiel mesta Liptovský Mikuláš v spoločnosti FIN M.O.S. v hodnote 164 176,- eur nákupom cenných papierov. Dňa 23.5.2013 uznesením č.23/2013 mestské zastupiteľstvo schválilo 20 % majetkovú účasť mesta v spoločnosti LMT, a.s. so sídlom ul. 1.mája 43, 031 01 Liptovský Mikuláš v hodnote 6 250,- eur formou nepeňažného vkladu mesta LM a to vkladom stavby súp.č. 605-kotolňa K6 na pozemku parc.č. 704/5.

Prehľad majetkovej účasti mesta Liptovský Mikuláš

v eur

Názov spoločnosti	Základné imanie /ZI/ spoločnosti v celých eur	Podiel na ZI v %	Podiel na hlasovacích právach v %	Hodnota podielu mesta na ZI k 31.12. 2013	Hodnota podielu mesta na ZI k 31.12. 2012
Bytový podnik,Liptovský Mikuláš,a.s.	1 526 924	100	100	1 526 924	1 526 924
Televízia Liptov a.s.	25 000	100	100	25 000	25 000
Mestský Hokejový klub 32 Liptovský Mikuláš, a.s.	27 234	100	100	27 234	27 234
Liptovská vodárenská Spoločnosť, a.s.	20 239 417	44,258	44,941	8 957 592,40	8 957 592,40
LiptovNet, a.s.	243 970	40	40	97 587,42	97 587,42
FIN.M.O.S., a.s.	4 871 299	13,79	9,7	671 930	507 754
LMT, a.s.	31 250	20	20	6 250	0
Spolu	26 965 094			11 312 517,82	11 142 091,82

2. Rozpočet a jeho plnenie v roku 2013

Mesto v roku 2013 financovalo svoje potreby z vlastných príjmov, dotácií zo štátneho rozpočtu a Európskej únie a ďalších zdrojov a peňažných fondov. Na plnenie svojich úloh, najmä v oblasti bývania v roku 2013 použilo mesto aj návratné zdroje financovania zo ŠFRB.

Rozpočet mesta Liptovský Mikuláš na rok 2013 a viacročný rozpočet na roky 2014-2015 bol schválený MsZ dňa 13.12.2012 uznesením č. 132/2012. Rozpočet pre rok 2013 bol zostavený ako vyrovnaný. Celková výška schváleného rozpočtu príjmov i výdavkov po zapojení príjmových i výdavkových finančných operácií bola **21 271 701 eur**. Po zohľadnení rozpočtových zmien, ktorých bolo počas roka 101 v kompetencii primátora mesta a 7 zmien schválilo mestské zastupiteľstvo, výška rozpočtu k 31.12.2013 dosiahla na strane výdavkov sumu 23 270 489 eur a na strane príjmov sumu 24 772 389 eur. Rozpočet po úpravách bol prebytkový vo výške 1 501 900 eur. Skutočnosť rozpočtových príjmov po zapojení príjmových finančných operácií dosiahla k 31.12.2013 výšku 22 351 235,77 eur plnenie na 90% a výdavkov po zapojení výdavkových finančných operácií výšku 21 625 908,02 eur plnenie na 93%, čím dosiahlo prebytok hospodárenia.

2.1. Príjmová časť

Bežné príjmy mesta na rok 2013 boli schválené v rozpočte vo výške 17 845 102 eur. V priebehu roka rozpočtovými zmenami boli upravené na 20 475 640 eur. K 31.12.2013 bola skutočnosť celkových bežných príjmov 19 019 758,90 eur. Plnenie celkových bežných príjmov k upravenému rozpočtu bolo na 92,89 %. Oproti roku 2012 bežné príjmy vzrástli o 1 281 410,85 eur. Tvorili ich príjmy MsÚ vo výške 18 119 129,21 eur a príjmy rozpočtových organizácií vo výške 900 629,69 eur. Bežné príjmy sa na celkových príjmoch mesta po zapojení príjmových finančných operácií za rok 2013 podieľali 85,09 %.



Najväčší podiel na plnení bežných príjmov mali daňové príjmy a to 59,9 % bežných príjmov dosiahnutých za rok 2013. Rozpočet kapitálových príjmov na rok 2013 bol schválený vo výške 3 032 048 eur. V priebehu roka bol rozpočet kapitálových príjmov rozpočtovými zmenami navýšený na sumu 3 292 599 eur. Skutočný príjem kapitálových príjmov k 31.12.2013 bol vo výške 2 380 282,66 eur, čo bolo 72,3 % z rozpočtovaných kapitálových príjmov na rok 2013. Na celkových príjmoch mesta Liptovský Mikuláš po zapojení príjmových finančných operácií sa kapitálové príjmy podieľali 10,6 %.

Príjmové finančné operácie pre rok 2013 boli rozpočtované vo výške 394 551 eur a rozpočtovými zmenami zvýšené na 1 004 150 eur. Skutočnosť k 31.12.2013 dosiahla výšku 951 194,21 eur. Tvorili ju návratné zdroje financovania vo výške 150 930 eur, zostatok účelovo určených príjmov z roku 2012 v sume 73 364,55 eur, prevod rezervného fondu vo výške 722 680,66 eur a prevod z prostriedkov ostatných fondov obcí - fondu na udržiavanie výsledkov projektov vo výške 4 219 eur. Príjmové finančné operácie tvorili k 31.12.2013 4,25 % z celkových príjmov dosiahnutých v roku 2013.

Podiel jednotlivých druhov príjmov na celkových príjmoch mesta Liptovský Mikuláš skutočnosť k 31.12.2013 (údaje v eur)

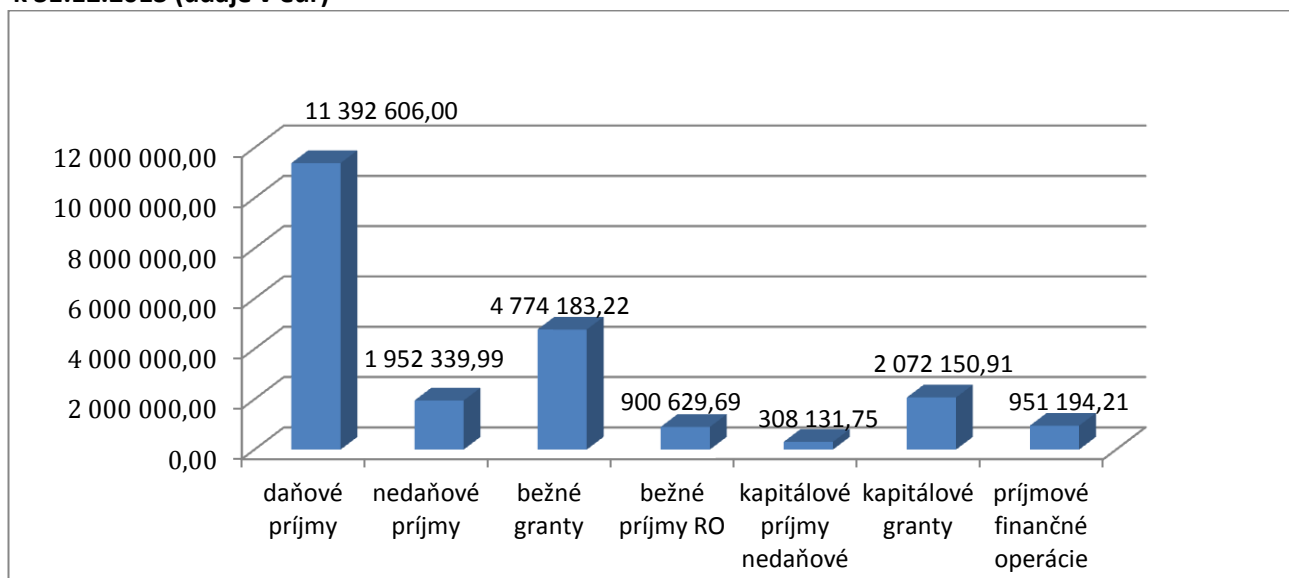

2.2. Výdavková časť – výdavky mesta a jeho rozpočtových organizácií

Rozpočet bežných výdavkov bol zo schváleného rozpočtu vo výške 17 105 166 eur upravený na výšku 17 879 672 eur. Skutočné čerpanie bežných výdavkov k 31.12.2013 bolo 17 234 322,99 eur.

Tvorili ho bežné výdavky mesta Liptovský Mikuláš vo výške 9 276 112,31 eur a výdavky rozpočtových organizácií, ktorých zriaďovateľom je mesto, vo výške 7 958 210,68 eur. Bežné výdavky za rok 2013 tvorili 79,69 % celkových výdavkov po zapojení výdavkových finančných operácií mesta Liptovský Mikuláš čerpaných v roku 2013.

Rozpočet kapitálových výdavkov bol zo schváleného rozpočtu vo výške 3 041 170 eur upravený na výšku 4 177 723 eur. Skutočnosť bola k 31.12.2013 3 262 128,34 eur, t.j. 78,08 % plnenie k upravenému rozpočtu, z toho výdavky rozpočtových organizácií vo výške 48 273,35 eur.

Kapitálové výdavky boli čerpané na jednotlivých programoch programového rozpočtu mesta Liptovský Mikuláš nasledovne:

- program 3 Interné služby mesta 41 410,45 eur,
- program 4 Služby poskytované občanom 67 602,07 eur,
- program 5 Verejný poriadok a bezpečnosť 2 353,12 eur,
- program 6 Odpadové hospodárstvo 164 890,43 eur,
- program 8 Miestne komunikácie 268 520,94 eur,
- program 9 Prostredie pre život 45 100,77 eur,
- program 10 Verejné osvetlenie 10 040,13 eur,
- program 11 Vzdelávanie a mládež 190 575,54 eur,
- program 12 Šport 70 000,00 eur,
- program 13 Kultúra 55 514,35 eur,



- program 14 Bývanie a občianska vybavenosť 425 166,73 eur,
- program 16 Priemyselný park 8 400,00 eur,
- program 17 Viacúčelové rozvojové projekty 1 912 553,81 eur.

Kapitálové výdavky boli financované:

- 2 072 699,75 eur z kapitálových príjmov,
- 315 817,93 eur z bežných príjmov,
- 873 610,66 eur z príjmových finančných operácií – prevody z rezervného fondu 722 680,66 eur,
- návratné zdroje financovania 150 930,- eur.

Kapitálové výdavky za rok 2013 tvorili 15,08 % celkových výdavkov mesta po zapojení výdavkových finančných operácií čerpaných v roku 2013.

Rozpočet výdavkových finančných operácií bol zo schváleného rozpočtu vo výške 1 125 365 eur upravený na výšku 1 213 094 eur. Skutočnosť bola k 31.12.2013 1 129 456,99 eur. Finančné prostriedky na výdavkové operácie boli použité na:

- splátky istiny komerčných návratných zdrojov financovania 597 415,20 eur
- splátka prekleňovacieho úveru na Rekonštrukciu CMZ 133 662,00 eur
- splátky istiny návratných zdrojov financovania zo ŠFRB 234 203,49 eur
- splátky- účasť na majetku 1.slovenskej úsporovej a.s. 164 176,00 eur

Výdavkové finančné operácie za rok 2013 tvorili 5,22 % celkových výdavkov po zapojení výdavkových finančných operácií mesta Liptovský Mikuláš čerpaných v roku 2013.

Najväčší podiel na celkových výdavkoch mesta po zapojení finančných operácií v roku 2013 mali bežné výdavky mesta a to 42,88 %. Bežné výdavky rozpočtových organizácií dosiahli 36,8 % z celkových výdavkov. Kapitálové výdavky tvorili 15,1 % a výdavkové finančné operácie 5,22 % celkových výdavkov mesta k 31.12.2013. Oproti roku 2012 celkové výdavky k 31.12.2013 vzrástli o 1 701 907,04 eur. Rozpočet celkových výdavkov mesta bol splnený na 92,93 %.

Výdavky rozpočtových organizácií

Dom kultúry

Rozpočet bežných výdavkov bol schválený na rok 2013 vo výške 374 699 eur, rozpočtovými zmenami bol zvýšený na sumu 435 722 eur (z toho 20 200 eur kapitálové výdavky). Skutočné čerpanie výdavkov k 31.12.2013 bolo 409 430,08 eur (z toho kapitálové výdavky 20 069,88 eur). Výdavky boli financované: z vlastných príjmov v sume 198 386,77 eur, z grantov a transferov v sume 23 094,59 eur a z finančných prostriedkov zriaďovateľa v sume 187 948,72 eur. Zriaďovateľ financoval 45,8 % výdavkov Domu kultúry Liptovský Mikuláš v roku 2013. Nevyčerpané finančné prostriedky v sume 95,96 eur boli odvedené na účet zriaďovateľa.

Múzeum Janka Kráľa

Rozpočet bežných výdavkov bol schválený na rok 2013 vo výške 181 446 eur, rozpočtovými zmenami bol zvýšený na sumu 232 373 eur (z toho kapitálové výdavky 20 641 eur). Skutočné čerpanie výdavkov k 31.12.2013 bolo 228 719,37 eur (z toho kapitálové výdavky 19 305,47 eur). Výdavky boli financované: z vlastných príjmov v sume 18 296,87 eur, z grantov a transferov v sume 8 215,15 eur a z finančných prostriedkov zriaďovateľa v sume 202 207,35 eur, t.j. 88,41 % z celkových výdavkov. Nevyčerpané finančné prostriedky v sume 1 697,86 eur boli odvedené na účet zriaďovateľa.

Zariadenie pre seniorov a domov sociálnych služieb

Rozpočet bežných výdavkov bol schválený na rok 2013 vo výške 408 420 eur, rozpočtovými zmenami bol zvýšený na sumu 419 187 eur. Skutočnosť k 31.12.2013 bola 417 236,16 eur. Výdavky boli financované: z vlastných príjmov v sume 213 432,06 eur, z grantov a transferov v sume 3 981,64 eur, z transferu zo štátneho rozpočtu prostredníctvom zriaďovateľa v sume 184 800 eur a z finančných prostriedkov zriaďovateľa v sume 15 022,49 eur, t.j. 3,6 % z celkových výdavkov. Nevyčerpané finančné prostriedky v sume 377,51 eur boli odvedené na účet zriaďovateľa.

Školské rozpočtové organizácie (prenesený výkon štátnej správy a originálne kompetencie mesta)

Rozpočet bežných výdavkov bol schválený na rok 2013 vo výške 6 559 119 eur, rozpočtovými zmenami bol zvýšený na sumu 7 060 529 eur. Skutočnosť k 31.12.2013 bola 6 951 098,39 eur (z toho kapitálové výdavky 8 898 eur). Výdavky boli financované: z vlastných príjmov v sume 405 703,45 eur, z grantov a transferov v sume 27 522,45 eur, z transferu zo štátneho rozpočtu prostredníctvom zriaďovateľa v sume 3 646 277,17 eur a z finančných prostriedkov zriaďovateľa v sume 2 871 595,32 eur, t.j. 32,14 % z celkových výdavkov po zapojení výdavkových finančných operácií. Školské rozpočtové organizácie v roku 2013 nevyčerпали prostriedky z transferov zo štátneho rozpočtu na úhradu nákladov preneseného výkonu štátnej správy na úseku školstva v sume 46 498,13 eur, finančné prostriedky na vzdelávacie poukazy v sume 2 333,45 eur a finančné prostriedky na dopravné pre žiakov v sume 865,09 eur. Tieto finančné



prostriedky budú vyčlenené z prebytku hospodárenia za rok 2013 a budú prostredníctvom príjmových finančných operácií zapojené do rozpočtu roku 2014. Ďalej školské rozpočtové organizácie nevyčerpali finančné prostriedky z dotácie zriaďovateľa v sume 28 569,77 eur a z vlastných príjmov v sume 13 472,32 eur.

Nevyčerpané finančné prostriedky spolu v sume 91 738,76 eur boli v decembri 2013 odvedené na účet zriaďovateľa.

Nasledujúci graf znázorňuje štruktúru čerpania celkových výdavkov rozpočtu mesta v roku 2013

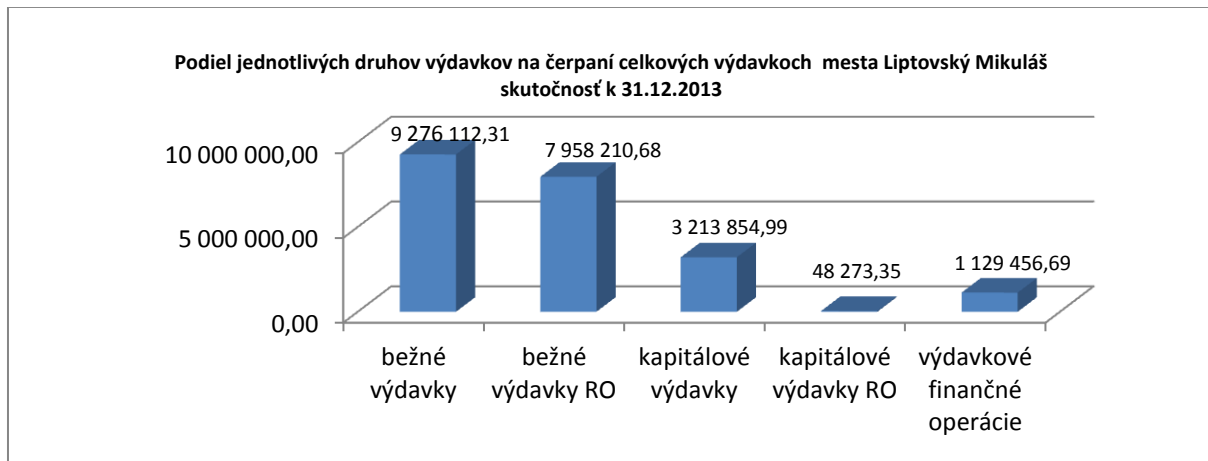

Výdavky programového rozpočtu podľa jednotlivých programov za rok 2013

v eur

Číslo progr.	NÁZOV PROGRAMU	SCHVÁLENÝ ROZPOČET	UR k 31.12.2013	PLNENIE k 31.12.2013	% plnenia
01	Stratégia, manažment a kontrola	212 106	228 714	215 573,68	94
02	Propagácia, prezentácia a cest.ruch	252 248	329 238	307 967,03	94
03	Interné služby mesta	1 764 173	1 807 312	1 697 102,48	94
04	Služby poskytované občanom	369 999	443 306	436 108,70	98
05	Verejný poriadok a bezpečnosť	600 820	603 875	591 053,38	98
06	Odpadové hospodárstvo	1 264 660	1 357 460	1 353 723,25	100
07	Doprava	371 506	371 506	371 506,-	100
08	Miestne komunikácie	609 900	906 592	854 346,26	94
09	Prostredie pre život	307 753	351 005	291 057,59	83
10	Verejné osvetlenie	248 600	260 485	250 063,15	96
11	Vzdelávanie a mládež v tom:	6 807 606	7 548 012	7 395 855,44	98
	MsÚ	248 487	487 483	444 757,05	86
	ZŠ	3 356 455	3 661 616	3 609 358,90	99
	MŠ	1 525 961	1 640 688	1 633 092,05	100
	ŠJ	537 598	565 049	560 393,34	99
	ZUŠ, CVČ, ŠKD	1 139 105	1 193 176	1 148 254,10	96
12	Šport	1 076 558	1 156 528	1 148 947,07	99
13	Kultúra v tom:	651 973	779 847	730 690,77	94
	MsÚ	95 828	111 752	92 541,32	80
	MJK	181 446	232 373	228 719,37	98
	Dom kultúry	374 699	435 722	409 430,08	90



Číslo progr.	NÁZOV PROGRAMU	SCHVÁLENÝ ROZPOČET	UR k 31.12.2013	PLNENIE k 31.12.2013	% plnenia
14	Bývanie a občianska vybavenosť	1 155 788	1 186 400	897 690,79	76
15	Sociálna pomoc a soc.služby v tom:	1 651 762	1 672 887	1 578 023,74	94
	MsÚ	1 243 342	1 253 700	1 160 787,55	93
	ZPS a DSS	408 420	419 187	417 236,19	100
16	Priemyselný park	0	8 400	8 400	100
17	Viacúčelové rozvojové projekty	2 282 470	2 635 122	1 969 604,53	75
18	Dlhová služba a nákup akcií	1 643 779	1 623 800	1 528 194,16	94
MsÚ		13 748 017	15 122 678	13 619 423,99	90
RO		7 523 684	8 147 811	8 006 484,03	98
MsÚ + RO SPOLU:		21 271 701	23 270 489	21 625 908,02	93

Nasledujúci graf a tabuľka zobrazujú výšku výdavkov na jednotlivé programy v roku 2013

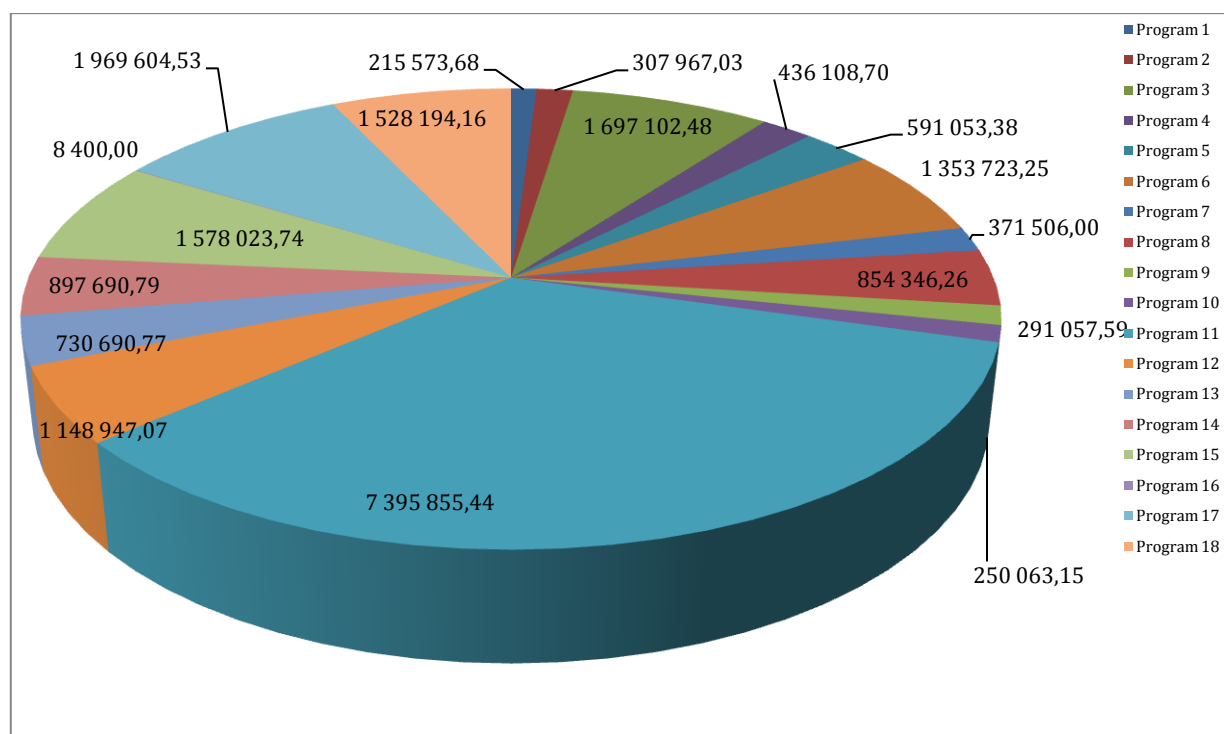

HOSPODÁRENIE MESTA ZA ROK 2013 A ROZPOČET NA ROKY 2014-2016

v eur

Rok	2 013	2 014rozp.	2015 rozp.	2016rozp.
Bežné príjmy MsÚ	18 119 129	18 009 123	18 497 881	19 155 817
Bežné príjmy RO	900 630	816 724	792 001	792 102
Kapitálové príjmy	2 380 283	1 408 217	659 478	299 478
Príjmové finančné operácie	951 194	3 003 059	204 219	4 219
SPOLU PRÍJMY	22 351 236	23 237 123	20 153 579	20 251 616
Bežné výdavky MsÚ	9 276 112	10 462 156	10 012 104	10 040 792
Bežné výdavky RO	7 958 211	7 818 775	7 856 375	7 990 229
Kapitálové výdavky MSÚ	3 213 855	3 802 627	1 200 604	1 115 242
Kapitálové výdavky RO	48 273	0	0	0



Rok	2 013	2 014rozp.	2015 rozp.	2016rozp.
Výdavkové finan.operácie	1 129 457	1 153 565	1 084 496	1 105 353
SPOLU VÝDAVKY	21 625 908	23 237 123	20 153 579	20 251 616
Výsledok bežného rozpočtu	1 785 436	544 916	1 421 403	1 916 898
Výsledok kapitálového rozpočtu	-881 845	- 2 394 410	-541 126	-815 764
Výsledok bežného a kapitálového rozpočtu	903 591	- 1 849 494	880 277	1 101 134
Výsledok rozpočtu finančných operácií	-178 263	1 849 494	-880 277	-1 101 134
Zostatok zdrojov po zapojení finančných operácií	725 328	0	0	0

V roku 2013 mesto Liptovský Mikuláš dosiahlo bežné a kapitálové príjmy vo výške 21 400 041,56 eur, po zapojení finančných operácií boli príjmy vo výške 22 351 235,77 eur, z nich boli realizované rozpočtové výdavky bežné a kapitálové spolu vo výške 20 496 451,33 eur, po zapojení výdavkových finančných operácií vo výške 21 625 908,02 eur. V rámci bežného rozpočtu dosiahlo mesto v roku 2013 bežné príjmy vo výške 19 019 758,90 eur. Bežné výdavky boli čerpané vo výške 17 234 322,99 eur. Mesto v roku 2013 dosiahlo v bežnom rozpočte prebytok vo výške 1 785 435,91 eur. V kapitálovom rozpočte boli dosiahnuté príjmy vo výške 2 380 282,66 eur. Kapitálové výdavky boli čerpané vo výške 3 262 128,34 eur. Schodok kapitálového rozpočtu dosiahol v roku 2013 sumu 881 845,68 eur.

Výška príjmových finančných operácií dosiahla v roku 2013 výšku 951 194,21 eur. Výdavkové finančné operácie dosiahli v roku 2013 sumu 1 129 456,69 eur. Hospodárenie finančných operácií bol schodok vo výške 178 262,48 eur. Výsledok rozpočtového hospodárenia za rok 2013 v rámci bežného, kapitálového rozpočtu je prebytok vo výške 903 590,23 eur. Po vykrytí schodku finančných operácií vo výške -178 262,48 eur je výsledok hospodárenia vo výške 725 327,75 eur. Výsledok hospodárenia vo výške 725 327,75 eur znížený o transfery vo výške 110 160,66 eur a znížený o sumu 34 926,17 eur na tvorbu fondu a prevádzku, údržbu a opravy nájomných bytov podľa §18 ods.2 zákona č. 443/2010 Z.z. o dotáciách na rozvoj bývania a o sociálnom bývaní bol vysporiadaný podľa § 15 zákona 583/2004 Z.z. o rozpočtových pravidlách územnej samosprávy v platnom znení a to prevodom do rezervného fondu mesta v sume 580 240,92 eur.

3. Bilancia aktív a pasív

..... v eur

Aktíva - názov	brutto	korekcia	Netto 2013
Neobežný majetok spolu	73 717 819,08	13 057 358,82	60 660 460,26
z toho:			
Dlhodobý nehmotný majetok	215 222,52	208 191,28	7 031,24
Dlhodobý hmotný majetok	61 806 954,74	12 258 390,40	49 548 564,34
Dlhodobý finančný majetok	11 695 641,82	590 777,14	11 104 864,68
Obežný majetok spolu	31 284 249,97	1 038 135,44	30 246 114,53
z toho:			
Zásoby	57 177,98	0,00	57 177,98
Zúčtovanie medzi subj.verej. správ	27 237 618,93	0,00	27 237 618,93
Pohľadávky	2 457 024,01	1 038 135,44	1 418 888,57
Finančný majetok	1 532 429,05	0,00	1 532 429,05
Časové rozlíšenie	14 840,89	0,00	14 840,89
SPOLU	105 016 909,94	14 095 494,26	90 921 415,68



Pasíva - názov	2013
Oceňovacie rozdiely	-63 760,63
Výsledok hospodárenia	55 892 780,89
Závazky	15 875 721,82
Časové rozlíšenie	19 216 673,60
SPOLU	90 921 415,68

Mesto Liptovský Mikuláš vykazovalo ku koncu roka 2013 aktíva aj pasíva netto vo výške 90 921 415,68 eur. Oproti roku 2012 aktíva a pasíva mesta Liptovský Mikuláš vzrástli o 2 574 085,68,- eur.

Významnú časť majetku mesta tvoril dlhodobý hmotný majetok a to 54,5 % z celkového netto majetku mesta.

Oproti roku 2012 sa dlhodobý hmotný majetok zvýšil o 2 054 608,45 eur. Najväčšiu časť dlhodobého hmotného majetku tvorili pozemky 47,8 % a stavby 46,1 %. Dlhodobý finančný majetok k 31.12.2013 sa na celkovom majetku mesta podieľal 12,2 %-ami.

4. Vývoj pohľadávok a záväzkov

Brutto:

Pohľadávky	Stav k 31.12.2012 v eur	Stav k 31.12.2013 v eur
Pohľadávky do lehoty splatnosti	774 208,29	644 747,84
Pohľadávky po lehote splatnosti	1 670 017,77	1 812 276,17

Pohľadávky	Stav k 31.12.2012 v eur	Stav k 31.12.2013 v eur
Z daňových príjmov	558 009,45	604 863,05
Z nedaňových príjmov	856 811,97	926 459,17
Ostatné	1 029 404,64	925 701,79
Spolu pohľadávky	2 444 226,06	2 457 024,01

K 31.12.2013 mesto vykazovalo pohľadávky vo výške 2 457 024,01 eur, ku ktorým boli vytvorené v súlade so smernicou o vedení účtovníctva opravné položky vo výške 1 038 135,44 eur. Oproti roku 2012 sa pohľadávky zvýšili 12 797,95 eur. Daňové a nedaňové pohľadávky sa v priebehu roka 2013 znížili v porovnaní s rokom 2012, avšak ostatné pohľadávky, z toho pohľadávky na nájomnom za bytové priestory sa v roku 2013 zvýšili.

Závazky	Stav k 31.12.2012 v eur	Stav k 31.12.2013 v eur
Závazky do lehoty splatnosti	16 539 804,67	15 874 691,90
Závazky po lehote splatnosti	1 029,92	1 029,92

K 31.12.2013 mesto vykazovalo v súvahe záväzky celkom vo výške 15 875 721,82 eur. Tvorili ich:

- rezervy vo výške 203 662,92 eur - mesto tvorilo rezervy na nevyčerpané dovolenky v roku 2013, vyúčtovanie energií za rok 2013, na auditorské služby a rezervy na jubileá a odchodné zamestnancov,
- dlhodobé záväzky vo výške 6 532 974,74 eur – z toho 6 487 994,68 eur je dlhodobý záväzok za úvery zo ŠFRB (40,87 % z celkových záväzkov), 7 123,44 eur je záväzok zo sociálneho fondu a 37 856,62 eur je záväzok z kúpnej zmluvy za nákup pozemku od LVS a.s. Liptovský Mikuláš.
- krátkodobé záväzky vo výške 1 628 632,86 eur, – tvoria ich záväzky voči dodávateľom, prijaté preddavky za služby nájomníkom, nevyfakturované dodávky, záväzky voči zamestnancom, orgánom sociálneho a zdravotného poistenia a ostatné priame dane,
- bankové úvery a výpomoci vo výške 7 510 451,30 eur, ktoré sa oproti roku 2012 znížili o 631 897,20 eur.

Mesto okrem dlhodobých záväzkov vedených v účtovníctve má aj záväzok vyplývajúci zo zmluvy so spoločnosťou 1. slovenská úsporová, a.s. na nákup kmeňových akcií spoločnosti FIN.M.O.S, a.s. uzatvorenej dňa 30.7.2007 a ktorá je platná do roku 2024. Celkový záväzok mesta zo zmluvy a dodatkov predstavoval čiastku 4 389 263 eur. K 31.12.2013 nezaplatená časť záväzku je vo výške 2 807 600,67 eur. O tomto záväzku ako dlhodobom mesto neúčtovalo. Po vykonanej právnej analýze v roku 2011 súčasné vedenie mesta uvedené zmluvy nepovažuje za právoplatne uzavreté



/chýba schválenie mestského zastupiteľstva/ nadväzne na ustanovenie §2 odst.1 zákona o účtovníctve mesto záväzok vyplývajúci zo zmluvy s 1.slovenskou úsporovou, a.s. nepovažuje za vznik dlhodobého záväzku a teda ani za deň uskutočnenia účtovného prípadu, o ktorom by malo ako účtovná jednotka účtovať a to minimálne do doby právoplatného rozhodnutia súdu o určenie neplatnosti absolútne neplatného právneho úkonu – zmluvy o prevode akcií – VO-345. Ministerstvo financií SR tento postup mesta potvrdilo svojim písomným stanoviskom. Záväzok mesta voči spoločnosti 1.slovenská úsporová, a.s. vykazujeme ako významnú skutočnosť, ktorá má dopad na cash flow mesta. Mesto vedie vo svojom účtovníctve krátkodobý záväzok vo výške dohodnutých platieb za daný rozpočtový rok. Po úhrade ročného záväzku mesta, spoločnosť FIN.M.O.S. vydá cenné papiere.

5. Výsledok hospodárenia mesta za rok 2013

Prehľad výnosov a nákladov mesta za rok 2013

v eur

Výnosy	2013		Spolu
	Hlav.činnosť	Podnikateľská činnosť	
Prevádzková činnosť	13 423 233,73	0	13 423 233,73
Tržby za vlastné výkony a tovar	505 333,46	0	505 333,46
Aktivácia	4 033,71	0	4 033,71
Daňové a colné výnosy a výnosy z poplatkov	11 582 103,79	0	11 582 103,79
Ostatné výnosy z prevádzkovej činnosti	1 199 242,17	0	1 199 242,17
Zúčtovanie rezerv a opravných položiek	132 520,60	0	132 520,60
Finančná činnosť	393 928,36	0	393 928,36
Tržby z predaja cenných papierov a podielov	0	0	0
Finančné výnosy	393 861,36	0	393 861,36
Výnosy z dlhodobého finančného majetku	0	0	0
Zúčtovanie rezerv a opr.položiek z finančnej činnosti	67,00	0	67,00
Mimoriadna činnosť	15 321,28	0	15 321,28
Mimoriadne výnosy	15 321,28	0	15 321,28
Výnosy z transferov a rozpočtových príjmov	1 957 122,19	0	1 957 122,19
Spolu výnosy	15 789 605,56	0	15 789 605,56

Náklady	2013		Spolu
	Hlavná činnosť	Podnikateľská činnosť	
Prevádzková činnosť	5 514 081,64	0	5 514 081,64
Spotrebované nákupy	483 016,65	0	483 016,65
Služby	1 229 868,76	0	1 229 868,76
Osobné náklady	2 335 246,74	0	2 335 246,74
Dane a poplatky	5 967,20	0	5 967,20
Ostatné náklady na prevádzkovú činnosť	200 801,67	0	200 801,67
Tvorba rezerv a opravných položiek	253 841,82	0	253 841,82
Odpisy dlhodobého majetku	1 005 338,80	0	1 005 338,80
Finančná činnosť	665 085,99	0	665 085,99
Finančné náklady	426 572,85	0	426 572,85
Tvorba rezerv a opravných položiek	238 513,14	0	238 513,14
Mimoriadna činnosť	0	0	0
Ostatné mimoriadne náklady	0	0	0
Náklady na transfery a náklady z odvodu príjmov	9 262 940,76	0	9 262 940,76
Splatná daň z príjmu	1 137,90	0	1 137,90
Spolu náklady	15 443 246,29	0	15 443 246,29



Mesto Liptovský Mikuláš dosiahlo k 31.12.2013 náklady vo výške 15 443 246,29 eur . V porovnaní s rokom 2012 boli náklady nižšie o 434 800,06 a výnosy boli nižšie o 115 287,09 eur.

V roku 2013 dosiahla účtovná jednotka účtovný výsledok hospodárenia po zdanení – zisk vo výške 346 359,27 eur.

Výsledok hospodárenia za rok 2013 bol vysporiadaný voči nevysporiadanému výsledku hospodárenia minulých rokov.

6. Ostatné dôležité informácie

6.1. Prehľad o stave a vývoji dlhu mesta Liptovský Mikuláš

Počiatočný stav úverov k 1.1.2013 bol 14 982 222,26 eur. V mesiaci novembri sa dlhová služba zvýšila načerpaním úveru ŠFRB na 12 b.j. Hlboké vo výške 51 750 eur a v decembri 2013 sa dlhová služba zvýšila načerpaním prekleňovacieho úveru na záverečnú faktúru projektu financovaného EÚ a ŠR „Zvýšenie kvality separované zberu odpadov v okrese Liptovský Mikuláš“ v sume 99 180 eur. V roku 2013 mesto Liptovský Mikuláš zaplatilo splátky istín z úverov vo výške 965 280,69 eur a úroky z úverov vo výške 244 189,96 eur. Konečný stav dlhovej služby k 31.12.2013 bol 14 167 871,57 eur (7 510 451,30 eur komerčné úvery a 6 657 420,27 eur úvery ŠFRB).

Podľa § 17 ods. 6 a) zákona o rozpočtových pravidlách 583/2004 Z. z. v platnom znení mesto môže na plnenie svojich úloh prijať návratné zdroje financovania len ak:

- celková suma dlhu mesta neprekročí 60 % skutočných bežných príjmov predchádzajúceho rozpočtového roka. Celkové skutočné bežné príjmy predchádzajúceho roka (2012) boli vo výške 17 738 348,05 eur a celkový dlh mesta k 31.12.2013 (bez úverov ŠFRB a prekleňovacieho úveru), z ktorého sa vypočítava % úverovej zadĺženosti bol 7 411 271,30 eur. Celková suma dlhu mesta predstavuje k 31.12.2013 **41,78 %** k bežným príjmom roku 2012.
- suma ročných splátok návratných zdrojov financovania neprekročí 25 % skutočných bežných príjmov predchádzajúceho rozpočtového roka. K 31.12.2013 suma ročných splátok predstavuje **6,06%** k bežným príjmom roku 2012. Celkové skutočné bežné príjmy predchádzajúceho roka boli vo výške 17 738 348,05 eur, celkové ročné splátky vrátane úhrady výnosov k 31.12.2013 po odrátaní jednorázovej splátky boli vo výške 1 075 808,65 eur.

Celková zadĺženosť /§17 ods. 8 zák.č. 583/2004 Z.z./ mesta v prepočte na 1 občana k 31.12.2013 predstavuje sumu 232,54 eur, t.j. o 17,65 eura menej ako v roku 2012 (250,19 eur).

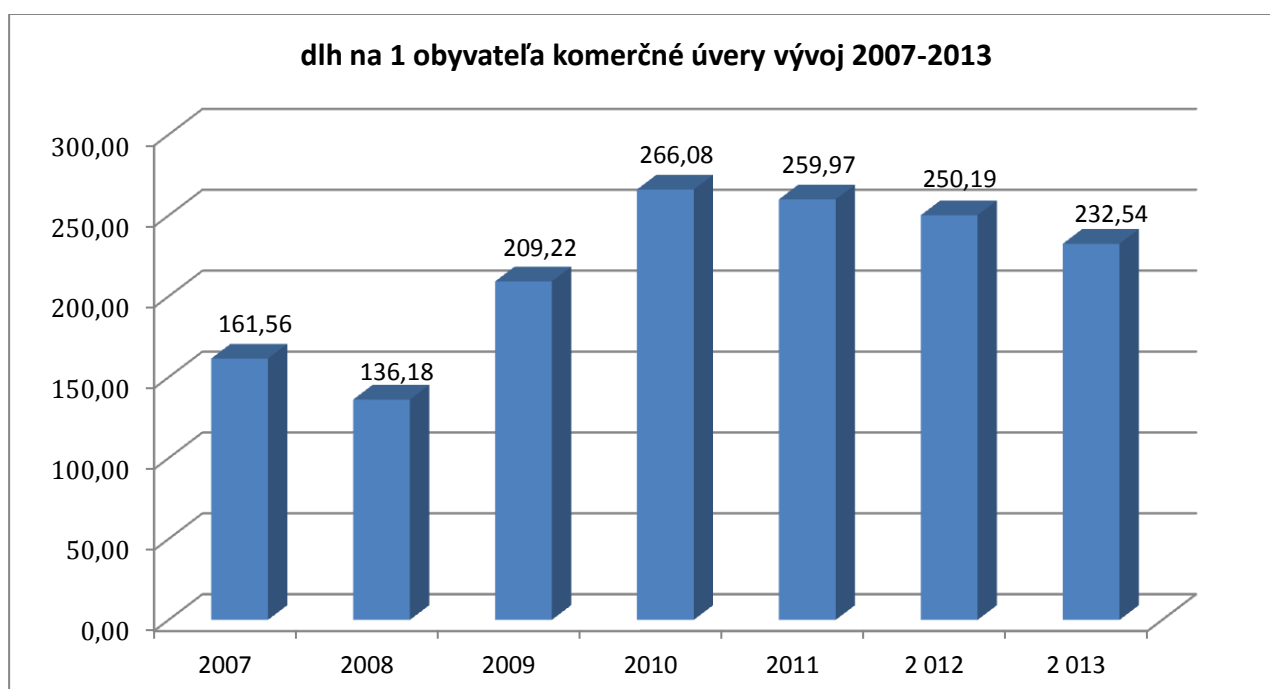



Prehľad úverov mesta Liptovský Mikuláš v eur

Úver	Výška prijatého úveru	Zostatok úveru k 31.12.2013	Splatnosť úveru
ŠFRB -20 b.j. Palúčanská	278 364	216 884	27.10.2032
ŠFRB -32 b.j. Palúčanská	944 998	690 431	18.6.2034
ŠFRB -50 b.j. ul.1. mája	1 182 733	932 721	16.8.2036
ŠFRB -30 b.j. Palúdzka	732 922	611 527	14.1.2038
ŠFRB -byty Janošku	94 901	65 701	21.11.2031
ŠFRB -22 b.j. Nábřežie	312 056	243 524	17.2.2032
ŠFRB -27 b.j. Palúčanská	1 085 360	975 185	23.6.2040
ŠFRB -30 b.j. E.Penkalu	807 011	689 146	22.1.2039
ŠFRB -34 b.j. Palúdzka	1 381 870	1 292 985	02.09.2041
ŠFRB -12 b.j. Hlboké	62 230	58 227	02.09.2041
ŠFRB -22 b.j.Pltnicka	455 620	343 616	28.7.2035
ŠFRB -Nový svet Hlboké	32 696	23 032	20.7.2026
ŠFRB -nájomný dom Hlboké	162 949	127 924	27.5.2036
ŠFRB -15 b.j.Palúdzka	374 220	335 195	20.5.2040
ŠFRB – 12 b.j. Hlboké I.	59 750	51 322	6.8.2043
Úvery ŠFRB spolu:		6 657 420	
Primabanka,as.-rekonštr.a modern.komunikácií	966 157	481 771	9.5.2021
Primabanka,as.--skládkka Veterná Poruba	569 537	137 861	9.5.2016
Primabanka,as.--Pešia zóna Nábřežie a Podbreziny	625 318	312 654	9.5.2021
Primabanka,as.--refinančný úver	931 217	366 208	18.10.2019
Primabanka,as.--50b.j. ul.1.mája	341 565	197 266	20.6.2022
Primabanka,as.--výkup pozemkov k projektom PHSR	1 595 964	1 396 460	22.6.2038
Primabanka,as.--financovanie PD k projektom PHSR	1 845 997	1 638 535	22.6.2038
Primabanka,as.--Financ.schválených inv.zámerov	2 157 605	1 776 725	10.12.2029
Primabanka,as.--Financovanie investícií mesta s EU	500 000	430 131	15.06.2030
OTP-Pešia zóna 3.etapa	746 863	331 939	25.08.2020
OTP-infraštruktúra CR	644 028	341 721	25.06.2020
VUB-prekľňovací úver Zvýš.kvality sep.zberu odpadov	99 180	99 180	30.10.2014
Úvery komerčné spolu:		7 510 451	

6.2. Prijaté granty a transfery

Schválený rozpočet na rok 2013	Upravený rozpočet na rok 2013	Skutočnosť k 31.12.2013	% plnenia
6 794 103	7 608 050	6 813 189,13	89,55

Súčasťou príjmov rozpočtu mesta sú bežné a kapitálové transfery zo štátneho rozpočtu. Mesto v roku 2013 dostalo zo štátneho rozpočtu transfery na úhradu nákladov preneseného výkonu štátnej správy v súlade so zákonom o štátnom rozpočte v oblasti školstva, matrik, registra občanov, stavebného úradu, dopravy, životného prostredia, ďalej na vytvorenie verejnoprospešných pracovných miest, na voľby do VUC, na údržbu vojnových hrobov Háj Nicovô, na sociálne služby, 34 b.j. Palúdzka a na projekty spolufinancované EÚ. Transfery boli poskytnuté spolu vo výške 6 813 189,13 eur, z toho na financovanie bežných výdavkov 4 741 038,22 eur a na financovanie kapitálových výdavkov 2 072 150,91 eur. Transfery v sume 6 470 555,62 eur boli použité na výdavky v roku 2013, v sume 91 808,02 eur budú použité v roku 2014, v sume 250 825,49 eur boli vrátené do štátneho rozpočtu. Jednalo sa o nevyúčtované finančné prostriedky z transferu z MPSVaR SR na prevádzku Domu s opatrovateľskou službou vo výške 18 097,93 eur, nevyúčtované finančné prostriedky MPSVaR SR pre neverejných poskytovateľov sociálnych služieb vo výške 225 600



eur, nevyčerpané finančné prostriedky na voľby do VÚC vo výške 2 132,27 eur a nevyúčtované finančné prostriedky na hmotnú núdzu pre školské rozpočtové organizácie vo výške 4 995,29 eur.

6.3. Poskytnuté dotácie

Schválený rozpočet na rok 2013	Upravený rozpočet na rok 2013	Skutočnosť k 31.12.2013	% plnenia
686 245	833 886	831 873,70	99,76

Mesto v roku 2013 poskytlo dotácie v súlade s VZN 12/2009 o poskytovaní dotácií z rozpočtu mesta právnickým osobám, fyzickým osobám na podporu všeobecne prospešných služieb vo výške 831 873,70 eur. Všetky poskytnuté finančné prostriedky boli vyúčtované v plnej výške.

6.4. Významné investičné akcie v roku 2013

Mesto v roku 2013 realizovalo množstvo investičných akcií. Kapitálové výdavky v rozpočte mesta Liptovský Mikuláš na rok 2013 tvorili 15,08 % celkových výdavkov čerpaných v roku 2013. Boli použité hlavne na realizáciu a dokončenie projektov spolufinancovaných z EÚ a ŠR a tiež na investície potrebné pre skvalitnenie života obyvateľov nášho mesta.

Investičné akcie realizované v roku 2013:

- **Oplotenie cintorín Vrbica** – výška investície bola 38 500 eur na realizáciu a 1 025,06 eur na prípravnú a projektovú dokumentáciu. Realizácia oplotenia bola nevyhnutná z dôvodu chýbajúceho a značne poškodeného jestvujúceho oplotenia. Oplotenie bolo realizované z pohľadových prefabrikovaných montovaných betónových prvkov, ktoré uzatvorili cintorín Vrbica od ul. Priemyselnej a vedľajších výrobných prevádzok. Práce pri oplotení boli vykonané prostredníctvom príspevkovej organizácie VPS Liptovský Mikuláš. Investičná akcia bola ukončená.
- **Parkovisko pri železničnej stanici** – bolo realizované z dôvodu potreby zvýšenia počtu parkovacích plôch pri železničnej stanici. V súvislosti s realizáciou bola vypracovaná projektová dokumentácia v sume 895 eur. Stavebné práce realizovala VPS LM, náklady na stavebné práce parkovacích plôch boli v sume 15 800,77 eur.
- **Projektová dokumentácia ul.Majerská, Socháňová, Partizánov, Staré mesto** - v rámci revitalizácie sídlisk bola v roku 2013 obstaraná projektová dokumentácia na rekonštrukciu miestnych komunikácií ul.Majerská a Socháňová v sume 9 620 eur, ul. Partizánov v sume 2 900 eur a parkovacie plochy Staré mesto 3 895 eur. Vlastná rekonštrukcia miestnych komunikácií bude realizovaná v roku 2014.
- **Stavebné úpravy ZŠ Okoličianska** - v roku 2013 bola obstaraná projektová dokumentácia v sume 3 200 eur. Projektová dokumentácia rieši výmenu okien a zateplenie budovy školy. Stavebné úpravy školy budú realizované v roku 2014.
- **Stavebné úpravy ZŠ A.Stodolu** – mesto má zámer tieto stavebné úpravy realizovať z prostriedkov európskej únie a štátneho rozpočtu. V roku 2013 bola obstaraná projektová dokumentácia v sume 5 079,20 eur. Investičné práce budú realizované v roku 2014.
- **Nízkoštandardné byty 12 b.j. Hlboké I. a II. etapa** – v roku 2013 prebiehala výstavba I.etapy nájomných bytov v Hlbokov. Preinvestovné bolo 51 900,21 eur. Táto etapa nebola ukončená, stavebné práce I.etapy budú pokračovať v roku 2014. Pre pokračovanie výstavby II. etapy nízkoštandardných bytov a technickej vybavenosti v časti Hlboké,bola obstaraná projektová dokumentácia v sume 10 039,52 eur. Výstavba bude realizovaná v roku 2014 v prípade, že mesto získa dotáciu z Ministerstva výstavby a úver zo ŠFRB.
- **Slameno-hlinený dom osada Hlboké** – pre individuálnu výstavbu nízkoenergetického domu v osade Hlboké bol obstaraný projekt v sume 1 675,26 eur.
- **Park spomienok** – je investičná akcia ktorá sa bude realizovať v roku 2014 na bývalom židovskom cintoríne. Z tohto dôvodu bola obstaraná projektová dokumentácia v sume 4 500 eur. Investícia bude pokračovaním revitalizácie centrálnej mestskej zóny.
- **Prístupová komunikácia Zelený priemyselný park** – v roku 2014 bola obstaraná projektová dokumentácia na prístupovú komunikáciu v priemyselnej zóne Okoličné v sume 8 400 eur. Investícia bola vyvolaná z dôvodu záujmu investora o výstavbu výrobné haly a potreby riešiť prístupovú komunikáciu.
- **Parkovisko, urnový háj, stabilizácia svahu Ondrašová** – investičná akcia bola realizovaná v rámci kapitálového transferu VPS. Realizovali sa stavebné práce v zmysle projektovej dokumentácie - výstavba oporného múrika, výstavby chodníkov v celkovej sume 28 036,88 eur. Investičná akcia nebola ukončená v roku 2013, práce budú prebiehať aj v roku 2014.



- **Zberný dvor Okoličné** – po zrušení zberného dvora na ul. Revolučnej bolo potrebné zrealizovať zberný dvor v priestoroch bývalých skleníkov. V rámci prác bola vybudovaná studňa úžitkovej vody pre potreby sociálneho
- zariadenia zberného dvora a kompostárne, prístupová komunikácia a ohradená spevnená plocha pre umiestnenie zberných kontajnerov na odpad. Stavbu zrealizovala VPS z vlastných zdrojov, mesto dofinancovalo stavbu v sume 51 302,36 eur. Stavba bola ukončená a skolaudovaná v roku 2013.
- **Kompostáreň** – v roku 2013 pokračovala realizácia výstavby kompostárne Okoličné. Bola dopracovaná projektová dokumentácia v sume 3 315,94 eur, na výstavbu a úpravu technologickej vody pre potreby premiestnenia zberného dvora a potreby úžitkovej vody kompostárne. Preinvestované náklady na realizáciu kompostárne v sume 100 000 eur boli použité na úpravu a výstavbu prístupových komunikácií a plochy pre kompost.
- **CSS ul. Palúčanská** - cestná svetelná signalizácia bola vybudovaná v mieste prechodu pre chodcov do nemocnice a ZŠ Demänovská cesta pre väčšiu bezpečnosť žiakov ZŠ a pacientov nemocnice prichádzajúcich z mestskej časti Palúdzka. Celkové náklady na cestnú svetelnú signalizáciu boli 15 484,07 eur.
- **Verejné osvetlenie ul. Palúčanská** - bolo nutné vykonať z dôvodu odstránenia stĺpov spoločnosťou SSE, ktoré boli v ich majetku, na ktorých boli umiestnené osvetľovacie telesá. Práce na akcii boli vykonané v rámci kapitálového transferu príspevkovo organizáciou mesta - VPS v sume 10 000,- eur.
- **Parkovacie plochy ul. Jesenského** – boli zrealizované v rámci pokračovania stavebných úprav parkovacích plôch v Starom meste. Práce boli realizované vo vnútrobloku na ul. Jesenského, vybudovaných bolo 18 parkovacích stání a upravená prístupová komunikácia. Celkové náklady na realizáciu boli v sume 37 836,75 eur. Stavba bola ukončená a daná do užívania pre obyvateľov miestnych bytoviek koncom roka 2013.
- **Miestna komunikácia ul. Pavla Straussa** - na základe už vypracovaných PD a vydaných stavebných povolení boli realizované stavebné úpravy a rekonštrukcie miestnych komunikácií v mestských častiach Palúdzka – miestna komunikácia Pavla Straussa v sume 92 000 eur, ktorá prepojila ulice Eduarda Penkalu a Júliusa Lenku. Práce boli realizované prostredníctvom príspevkovej organizácie VPS Liptovský Mikuláš.
- **Parkovacie plochy Podbreziny** – investičná akcia sa realizovala v rámci regenerácií sídlisk a jednotlivých mestských častí. VPS pokračovala vo výstavbe a stavebných úpravách parkovacích plôch Podbreziny, na ulici Opavskej. Stavebné práce pozostávali z rekonštrukcie existujúcich a vybudovania nových parkovacích plôch. Práce realizovala príspevková organizácia VPS a v roku 2013 bola na parkovacie plochy Podbreziny preinvestovaná suma 49 997 eur. Stavba bude ukončená a odovzdaná do užívania v roku 2014. Výstavbou a úpravami parkovacích plôch tak vzniklo 47 nových a 6 zrekonštruovaných parkovacích stání.
- **Cyklochodník Nábřeží** - je stavba, ktorej realizácia sa začala v roku 2012. Celá stavba by mala byť realizovaná v úseku od okružnej križovatky pri moste do Palúdzky až po most do Okoličného. V roku 2013 pokračovala výstavba na Nábřeží, po ulicu Alexyho. Stavebné práce realizovala príspevková organizácia VPS a v roku 2013 bolo preinvestovaných na týchto prácach 40 000 eur.
- **Rekonštrukcia a modernizácia kotolne ZŠ Čsl. brigády** - z dôvodu havarijného stavu kotolne na ZŠ Čsl. Brigády sa zrealizovala rekonštrukcia a modernizácia kotolne v sume 168 537,94 eur. V rámci rekonštrukcie kotolne boli vykonané stavebné úpravy plynovej kotolne v novej budove, demontáž starých plynových kotlov vrátane rozvodov v kotolni a montáž nových plynových kotlov vrátane rozvodov v kotolni, montáž merania, regulácie a elektroinštalácie, montáž doplnovacieho zariadenia, polozenie nových ležatých rozvodov medzi budovami. V starej budove boli vykonané stavebné úpravy vrátane technológie v strojovni (rozdeľovač, zberač a rozvody).
- **Rekonštrukcia strechy MŠ 4.apríla** - na materskej škole 4. apríla sa zrealizovali stavebné práce v celkových nákladoch v sume 9 939,60 eur. Súčasťou rekonštrukcie bolo vyspravenie pôvodného strešného pláštia, polozenie tepelnej izolácie z expandovaného polystyrénu.
- **Dofinancovanie kúpy 34 b.j. Palúdzka** – na základe kúpnej zmluvy č.37/2011/Práv. mesto kúpilo od spoločnosti Stavindustria a.s. L.Mikuláš vybudovaný bytový dom s 34 bytovými jednotkami. V roku 2013 bola dofinancovaná zvyšná časť kúpnej ceny v sume 353 970,- eur.
- **12 b.j. Hlboké** - v rámci realizácie nízkoštandardných bytov v Hlbokom sa v roku 2013 začala výstavba novej bytovky s počtom 12 bytových jednotiek. V roku 2013 boli vykonané stavebné práce za 51 900,21 eur. Výstavba bude pokračovať v roku 2014, predpoklad ukončenia je august 2014.
- **Drevárne pri 12 b.j. Hlboké** – boli realizované z dôvodu potreby uskladnenia paliva pri nízkoštandardnej bytovke na ul. Športovej. Náklady na realizáciu boli v sume 8 707,- eur.
- **Projekt „Zvýšenie kvality separovaného zberu odpadov v okrese L.Mikuláš** – bol zrealizovaný a ukončený v roku 2013. Projekt bol realizovaný z Kohézneho fondu 85 %, ŠR 10 % a mesta Liptovský Mikuláš 5%. Realizáciou projektu mesto získalo novú separačnú halu, triediacu linku a automobily na zber odpadu. Kapitálové výdavky na investíciu boli v sume 1 901 180,02 eur.



II. KONSOLIDOVANÁ VÝROČNÁ SPRÁVA

7. Vymedzenie konsolidovaného celku

Mesto Liptovský Mikuláš je materskou účtovnou jednotkou. Do konsolidovaného celku mesta Liptovský Mikuláš patria rozpočtové a príspevkové organizácie zriadené mestom, obchodné spoločnosti, ktoré sú založené mestom s účasťou na majetku 100% a obchodné spoločnosti s účasťou mesta L. Mikuláš na majetku spoločnosti od 21-50% - pridružené účtovné jednotky.

7.1. Informácie o konsolidovaných účtovných jednotkách

a) Rozpočtové organizácie, ktorých zriaďovateľom je mesto Liptovská Mikuláš:

- Základná škola J.Kráľa, Žiarska 6679/13, 031 04 Liptovský Mikuláš
 - Základná škola Okoličné, Okoličianska 404/10, 031 04 Liptovský Mikuláš
 - Základná škola Nábrežie Dr.A.Stodolu, Nábrežie Dr.A.Stodolu 1863, 031 01 Liptovský Mikuláš
 - Základná škola M.R.Martákovej, Nábrežie 4.apríla 1986/20, 031 01 Liptovský Mikuláš
 - Základná škola Čsl.brigády, Čsl.brigády 1174/4, 031 01 Liptovský Mikuláš
 - Základná škola s materskou školou, Demänovská ulica 408/4A, 031 01 Liptovský Mikuláš
 - Centrum voľného času, Nábrežie Dr.A.Stodolu 19, 031 01 Liptovský Mikuláš
 - Základná umelecká škola J.L.Bellu, M.M.Hodžu 1114/5, 031 01 Liptovský Mikuláš
 - Materská škola, Agátova 637/1, 031 04 Liptovský Mikuláš
 - Materská škola, Kláštorňa 550, 031 04 Liptovský Mikuláš
 - Materská škola, Nábrežie Dr.A.Stodolu 1888, 031 01 Liptovský Mikuláš
 - Materská škola, Nábrežie 4.apríla 1936, 031 01 Liptovský Mikuláš
 - Materská škola, Čsl.brigády 2059/2, 031 01 Liptovský Mikuláš
 - Materská škola, Komenského 1937/13, 031 01 Liptovský Mikuláš
 - Materská škola, Vranovská 601, 031 01 Liptovský Mikuláš
 - Materská škola, Palúčanská 342/22, 031 01 Liptovský Mikuláš
 - Materská škola, Ondrašovecká 51/55, 031 01 Liptovský Mikuláš
- Všetky školy a školské zariadenia zabezpečujú výchovno-vzdelávaciu činnosť v zmysle zriaďovacej listiny vydané mestom Liptovský Mikuláš.
- **Múzeum Janka Kráľa, Nám.Osloboditeľov 792/31, 031 01 Liptovský Mikuláš** je rozpočtová organizácia mesta, ktorá bola zriadená mestom Liptovský Mikuláš dňa 1.1.2004, do roku 2004 bola príspevkovou organizáciou mesta. Jeho poslaním je cieľavedome zhromažďovať, ochraňovať, vedecky a odborne spracovávať, využívať a sprístupňovať hmotné dokumenty vo vzťahu ku komplexnej dokumentácii mesta Liptovský Mikuláš a okolia. Múzeum Janka Kráľa vykonáva najmä:
 - na základe vedeckých a múzejných výskumov buduje zbierkový fond hmotných dokumentov o dejinách spoločnosti, ktoré tvoria súčasť kultúrneho dedičstva,
 - buduje odbornú knižnicu, dokumentáciu a archív,
 - eviduje a dokumentuje zbierkový fond a spolupracuje pri budovaní centrálnej evidencie múzejných zbierok SR,
 - ochraňuje, odborne spracováva, reštauruje, spravuje a sprístupňuje zbierkový fond, ktorý je majetkom mesta,
 - poskytuje informačné, poradenské a ďalšie odborné služby v súlade so svojim poslaním a zameraním.

Múzeum Janka Kráľa má 5 pobočiek a vysunutých expozícií – Kapitoly z histórie mesta Liptovský Mikuláš, Mikulášska mučiareň, Tatrín a Žiadosti slovenského národa, Rodný dom súrodencov Rázusovcov, Synagóga. Riaditeľ MJK v roku 2013 bol Mgr. Zdenko Blažek.

- **Dom kultúry, Hollého 2030/4, 031 01 Liptovský Mikuláš** je rozpočtová organizácia mesta, ktorá bola zriadená mestom Liptovský Mikuláš dňa 1.1.2004. Jeho poslaním je plniť samosprávne funkcie mesta v oblasti tvorby podmienok pre vzdelávanie, kultúru a záujmovú umeleckú činnosť jeho obyvateľov. Vykonáva najmä:
 - usporadúva kultúrne - spoločenské podujatia všetkých žánrov profesionálnej aj amatérskej umeleckej činnosti,



- pri príležitosti významných výročí, sviatkov a pamätných dní organizuje kultúrne podujatia ,
 - usporadúva verejné predstavenia audiovizuálnych diel,
 - usporadúva spoločenské zábavy a podujatia,
 - organizuje rôzne formy klubovej činnosti,
 - vykonáva vydavateľskú a edičnú činnosť,
 - poskytuje informačné, poradenské a ďalšie odborné služby v súlade so svojim poslaním a zameraním. Riaditeľ DK Liptovský Mikuláš bol v roku 2013 Mgr. René Devečka.
- **Zariadenie pre seniorov a domov sociálnych služieb mesta Liptovský Mikuláš, Palúčanská 219/23C, 031 01 Liptovský Mikuláš** je rozpočtová organizácia zriadená mestom Liptovský Mikuláš dňa 16.3.2006 na základe uznesenia MsZ č.17/2006. Hlavným predmetom činnosti rozpočtovej organizácie je najmä:
- poskytovanie starostlivosti v zariadení sociálnych služieb občanovi, ktorý pre svoj nepriaznivý zdravotný stav vyžaduje sústavnú starostlivosť inej osoby, ktorú občanovi nemôže zabezpečiť rodina ani poskytovanie opatrovateľskej služby, alebo poskytovanie starostlivosti v zariadení sociálnej služby potrebuje z iných vážnych dôvodov. Riaditeľkou ZPS a DSS bola v roku 2013 Mgr. Jana Hapčová.
- b) Príspevkové organizácie, ktorých zriaďovateľom je mesto Liptovský Mikuláš:**
- **Informačné centrum mesta Liptovský Mikuláš, Námestie mieru 1994/1, 031 01 Liptovský Mikuláš** je príspevková organizácia mesta Liptovský Mikuláš zriadená 1.1.1995 na základe uznesenia MsZ č. 109/1994 zo dňa 10.11.1994. Je hlavnou marketingovou organizáciou mesta v oblasti cestovného ruchu. Základným predmetom činnosti organizácie je:
- zabezpečovať, aktualizovať a poskytovať podrobné informácie o meste Liptovský Mikuláš a regióne Liptova v oblasti kultúrnych pamiatok, osobností, inštitúcií mesta, podujatí mesta a okolia, edičná činnosť. Riaditeľkou IC bola v roku 2013 Bc. Jana Piatková.
- **Verejnoprospešné služby mesta Liptovský Mikuláš, Družstevná 1730/1, 031 01 Liptovský Mikuláš** je príspevková organizácia zriadená dňa 1.4.1991 mestom Liptovský Mikuláš na základe uznesenia MsZ č. 5/1991 z 28.3.1991. Organizácia bola zriadená na vykonávanie verejnoprospešných prác a podnikateľskú činnosť. Hlavným predmetom činnosti organizácie je:
- správa, údržba a čistenie miestnych komunikácií a dopravného značenia,
 - údržba verejného osvetlenia, správa, výsadba a údržba verejnej zelene,
 - správa pohrebísk a cintorínske služby,
 - odvoz tuhého komunálneho odpadu, správa a prevádzkovanie skládky a separácia TKO,
 - správa a prevádzka verejných WC,
 - správa plagátovacích zariadení, športových zariadení, karanténnej stanice, detských zariadení a ihrísk, lávok, podchodu a mostov, svetelných signalizačných zariadení,
 - stavebná činnosť a autodoprava.
- Riaditeľom organizácie bol v roku 2013 Ing. Jozef Klepáč.
- c) Obchodné spoločnosti, v ktorých má mesto podiel 100% a od 20-50%:**
- **Mestský Hokejový klub 32 Liptovský Mikuláš, a.s., Partizánov 14, 031 01 Liptovský Mikuláš** vznikla dňa 20.10.2003. Je akciovou spoločnosťou so 100 % účasťou mesta Liptovský Mikuláš. Hlavným predmetom činnosti spoločnosti je:
- organizovanie športových podujatí,
 - reklamná a propagačná činnosť,
 - prevádzkovanie športových zariadení a zariadení slúžiacich na regeneráciu a rekondíciu.
- **Bytový podnik Liptovský Mikuláš, a.s., Námestie Osloboditeľov 73, 031 01 Liptovský Mikuláš** je akciová spoločnosť so 100% účasťou mesta Liptovský Mikuláš. Spoločnosť bola založená dňa 13.09.2005, zapísaná v OR 03.11.2005. Hlavným predmetom činnosti spoločnosti je najmä:
- správa bytového fondu a nebytových priestorov s poskytovaním aj iných než základných služieb spojených s prenájmom,
 - prenájom nehnuteľností, bytových a nebytových priestorov s poskytovaním aj iných než základných služieb spojených s prenájmom,
 - výkon správy a služieb spojených so správou bytov a nebytových priestorov,
 - sprostredkovanie údržby bytového fondu.
- Riaditeľom BP, a.s.Liptovský Mikuláš bol v roku 2013 Ing. Jaroslav Chomo.
- **Televízia Liptov, a.s. ,Štúrova 1989/41, 031 42 Liptovský Mikuláš** bola založená dňa 27.5.2009. Založenie obchodnej spoločnosti bolo schválené uznesením MsZ č.21/2009 a č. 57/2009 so 100% mesta



Liptovský Mikuláš. V priebehu roka 2012 sa obchodná spoločnosť zlúčila so spoločnosťou TV Liptov, s.r.o.. Hlavným predmetom činnosti obchodnej spoločnosti sú:

- služby súvisiace s produkciou filmov alebo videozáznamov,
 - lokálne digitálne vysielanie televíznej programovej služby v zmysle platnej licencie.
- Riaditeľom Televízie Liptov, a.s. bol v roku 2013 Mgr. Art. Mário Kermiet.
- **Liptov Net, a.s., Belopotockého 4, 031 01 Liptovský Mikuláš** vznikla dňa 16.04.2005.
 - Mesto Liptovský Mikuláš má v spoločnosti podiel na základnom imaní 40%, 294 akcií,
 - menovitej hodnoty 331,93 eur za akciu. Hlavným predmetom činnosti spoločnosti je najmä:
 - poskytovanie software – predaj hotových programov na základe zmluvy s autorom,
 - servis výpočtovej techniky a príslušenstva,
 - montáž počítačových sietí, televíznych a satelitných rozvodov,
 - montáž a opravy telekomunikačných zariadení, kancelárskej, výpočtovej a reprodukčnej techniky.

Liptovská vodárenská spoločnosť, a.s., Štefánikova 1780, 031 01 Liptovský Mikuláš vznikla dňa 07.09.2006. Mesto Liptovský Mikuláš má v spoločnosti podiel na základnom imaní 44,2582 %. Hlavným predmetom činnosti spoločnosti je najmä:

- prevádzkovanie verejnej kanalizácie a verejného vodovodu pre kategórie K-1 a V-1,
- montáž vodomerov na teplú a studenú úžitkovú vodu,
- čistenie vodovodných a kanalizačných potrubí,
- vykonávanie prehliadok kanalizácií prístrojovou technikou,
- vytyčovanie vodovodnej a kanalizačnej siete.

7.2. Použité metódy konsolidácie

Pri spracovaní konsolidovaného celku mesto postupovalo:

- metódou úplnej konsolidácie pri 18 rozpočtových organizáciách, 2 príspevkových organizáciách a pri 3 obchodných spoločnostiach Bytový podnik, a.s. Liptovský Mikuláš, Televízia Liptov, a.s., MHK 32 Liptovský Mikuláš, a.s.,
- metódou vlastného imania mesto pri konsolidácii postupovalo pri spoločnostiach Liptovská vodárenská spoločnosť, a.s. a LIPTOVNET, a.s..

8. Hospodárenie konsolidovaného celku

Hodnota aktív konsolidovaného celku k 31.12.2013 bola 94 089 035,18 eur. Najväčší podiel na aktívach konsolidovaného celku tvoril dlhodobý hmotný majetok, ktorý predstavoval 81,71 %. Obežný majetok tvoril 8,04 % z celkových aktív konsolidovaného celku. Finančný majetok tvoril k 31.12.2013 5,3 % aktív konsolidovaného celku. Podiel mesta Liptovský Mikuláš na aktívach konsolidovaného celku bol 90 921 415,68 eur t.j. 96,63 %.

Údaje konsolidovanej súvahy mesta Liptovský Mikuláš za rok 2013 udávajú nasledujúce tabuľky:

v eur

Aktíva	Netto 2013
Neobežný majetok spolu z toho:	86 491 470,94
Dlhodobý nehmotný majetok	24 763,17
Dlhodobý hmotný majetok	76 883 456,31
Dlhodobý finančný majetok	9 583 251,46
Obežný majetok spolu z toho:	7 572 877,39
Zásoby	206 782,02
Zúčtovanie medzi subjektmi verejnej správy	549 948,41
Pohľadávky	1 827 622,59
Finančný majetok	4 988 524,37
Časové rozlíšenie	24 686,85
SPOLU	94 089 035,18



Pasíva	2013
Vlastné zdroje krytia majetku imanie z toho:	56 424 237,83
Oceňovacie rozdiely	-15 967,48
Fondy	307 902,79
Výsledok hospodárenia	56 132 302,52
Závazky	18 361 417,19
Časové rozlíšenie	19 303 380,16
SPOLU	94 089 035,18

Okrem konsolidácie majetku a záväzkov boli za rok 2013 konsolidované výnosy a náklady. Prehľad nákladov a výnosov za konsolidovaný celok uvádzame v nasledujúcich tabuľkách. v eur

Náklady	2013		Spolu
	Hlav.činnosť	Podnikateľská činnosť	
Prevádzková činnosť	18 344 641,57	3 492 882,83	21 837 524,40
Spotrebované nákupy	3 017 841,26	322 335,46	3 340 176,72
Služby	2 381 067,13	650 899,84	3 031 966,97
Osobné náklady	9 829 775,53	868 402,35	10 698 177,88
Dane a poplatky	53 126,50	27 547,04	80 673,54
Ostatné náklady na prevádzkovú činnosť	253 437,64	1 326 480,04	1 579 917,68
Tvorba rezerv a opravných položiek	657 220,42	58 378,59	715 599,01
Odpisy dlhodobého majetku	2 152 173,09	238 839,51	2 391 012,60
Finančná činnosť	473 244,96	307 839,97	781 084,93
Finančné náklady	473 244,96	307 839,97	781 084,93
Mimoriadna činnosť	0,00	16 401,32	16 401,32
Náklady na transfery a náklady z odvodu príjmov	1 314 371,03	0,00	1 314 371,03
Splatná daň z príjmov	6 973,05	-28 039,21	-21 066,16
Spolu náklady	20 139 230,61	3 789 084,91	23 928 315,52

Výnosy	2013		Spolu
	Hlav.činnosť	Podnikateľská činnosť	
Prevádzková činnosť	15 372 154,56	3 097 416,51	18 469 571,07
Tržby za vlastné výkony a tovar	1 369 184,90	1 403 855,18	2 773 040,08
Aktivácia	4 033,71	0,00	4 033,71
Daňové a colné výnosy a výnosy z poplatkov	11 560 769,49	0,00	11 560 769,49
Ostatné výnosy z prevádzkovej činnosti	1 739 618,56	1 611 282,61	3 350 901,17
Zúčtovanie rezerv a opravných položiek	698 547,90	82 278,72	780 826,62
Finančné výnosy	37 063,02	102 351,30	139 414,32
Finančné výnosy	37 063,02	102 351,30	139 414,32
Mimoriadna činnosť	15 334,63	86 401,32	101 735,95
Mimoriadne výnosy	15 334,63	86 401,32	101 735,95
Výnosy z transferov a rozpočtových príjmov	5 038 895,38	2 791,18	5 041 686,56
Spolu výnosy	20 463 447,59	3 288 960,31	23 752 407,90



Najväčšiu časť celkových nákladov konsolidovaného celku mesta Liptovský Mikuláš za rok 2013 tvorili prevádzkové náklady a to 91,26 %. Najväčšiu položku nákladov z prevádzkovej činnosti v konsolidovanom celku tvorili osobné náklady a to 48,99 % týchto nákladov. Náklady na podnikateľskú činnosť tvorili 15,8 % a náklady na hlavnú činnosť tvorili 84,2 % z celkových nákladov.

Najväčšiu časť výnosov konsolidovaného celku mesta Liptovský Mikuláš tvorili výnosy z prevádzkovej činnosti a to 77,76 %. Najväčšiu položku výnosov z prevádzkovej činnosti v konsolidovanom celku tvorili daňové a colné výnosy a výnosy z poplatkov a to 62,59 %.

Celkové výnosy v konsolidovanom celku dosiahli výšku 23 752 407,90,- eur a celkové náklady výšku 23 928 315,52 eur. **Hospodársky výsledok konsolidovaného celku pred zdanením za rok 2013 bola strata vo výške -196 973,78 eur, po zdanení -175 907,62 eur.**

9. Ďalšie informácie

Mesto za rok 2013 nemalo náklady na činnosť v oblasti výskumu a vývoja. Vplyv mesta na životné prostredie je primeraný vzhľadom na plnenie prirodzených úloh mesta. V sledovanom období neboli zaznamenané mimoriadne vplyvy na životné prostredie. Účtovná jednotka nemá organizačnú zložku v zahraničí. Predpokladaný budúci vývoj účtovnej jednotky je premietnutý do viacročného rozpočtu. Po skončení účtovného obdobia ku ktorému sa zostavuje účtovná závierka došlo na základe uznesenia MsZ zo dňa 19.9.2013 č. 72/2013 a v zmysel čl.VIII. odst.1), písmena b) Stanov spoločnosti BPLM k zníženiu základného imania spoločnosti zo sumy 1 526 924,- eur o sumu 1 501 900,- eur, na sumu 25 024,- eur. Zmena základného imania je v obchodnom registri zapísaná k 7.3.2014.

10. Informácie o významných rizikách a neistotách

Rizikom pre hospodárenie mesta je predovšetkým neistota vo výbere dane z príjmov zo závislej činnosti, časť ktorej štát poukazuje obciam a ktorá v roku 2013 tvorila približne 59,9 % bežných príjmov mesta. Rovnako dôležitým príjmom rozpočtu mesta sú aj miestne dane a poplatky, ktorých výber je tiež neistý vzhľadom na súčasnú hospodársku situáciu.

Zoznam použitých skratiek:

ZŠ – základná škola
MŠ – materská škola
ZUŠ – Základná umelecká škola
CVČ – Centrum voľného času
ŽU – Žilinská univerzita
PZ – policajný zbor
MJK – Múzeum Janka Kráľa
IC - Informačné centrum
VPS – Verejnoprospešné služby
CMZ – centrálna mestská zóna
ŠFRB – Štátny fond rozvoja bývania
VZN – všeobecne záväzné nariadenie
ZŤP – zdravotne postihnutý
MPSVaR – Ministerstvo práce, sociálnych vecí a rodiny
VÚC – vyšší územný celok
LVS – Liptovská vodárenská spoločnosť



Prílohy

Súvaha mesta Liptovský Mikuláš k 31.12.2013,
Výkaz ziskov a strát mesta Liptovský Mikuláš k 31.12.2013,
Poznámky k individuálnej závierke mesta Liptovský Mikuláš k 31.12.2013,
Audítorská správa o výsledkoch overovania riadnej individuálnej účtovnej závierky k 31.12.2013,
Konsolidovaná súvaha mesta Liptovský Mikuláš k 31.12.2013,
Konsolidovaný výkaz ziskov a strát mesta Liptovský Mikuláš k 31.12.2013,
Poznámky ku konsolidovanej účtovnej závierke mesta Liptovský Mikuláš k 31.12.2013,
Audítorská správa o výsledkoch overovania konsolidovanej účtovnej závierky mesta Liptovský Mikuláš za rok 2013,
Dodatok audítorskej správy o overení súladu Konsolidovanej výročnej správy za rok 2013 s konsolidovanou účtovnou závierkou mesta Liptovský Mikuláš .

v Liptovskom Mikuláši 08.07.2014

Osoba zodpovedná za spracovanie:

Ing. Jana Mikušiaková
vedúca oddelenia ekonomiky

Štatutárny orgán:

MUDr. Alexander Slafkovský
primátor mesta

SÚVAHA

k 31.12.2013

(v eurách zaokrúhlene na dve desatinné miesta)

Účtovná zavierka

 riadna mimoriadna

Za obdobie

Mesiac	Rok	Mesiac	Rok
od		do	
0 1	2 0 1 3	1 2	2 0 1 3

IČO

0 0 3 1 5 5 2 4

Názov účtovnej jednotky

M	s	Ú	L	i	p	t	o	v	s	k	ý	M	i	k	u	l	á	š																	
---	---	---	---	---	---	---	---	---	---	---	---	---	---	---	---	---	---	---	--	--	--	--	--	--	--	--	--	--	--	--	--	--	--	--	--

Sídlo účtovnej jednotky

Ulica a číslo

Š t ú r o v a 4 1

PSC

Názov obce

0 3 1 4 2 L i p t o v s k ý M i k u l á š

Číslo telefónu

Číslo faxu

e-mailová adresa

Zostavená dňa:

0 4 0 2 2 0 1 4

Podpisový záznam štatutárneho orgánu
alebo člena štatutárneho orgánu účtovnej
jednotky:

Označenie	STRANA AKTÍV	Číslo riadku	Bežné účtovné obdobie			Bezprostredne predchádzajúce účtovné obdobie
			Brutto	Korekcia	Netto	Netto
a	b	c	1	2	3	4
	SPOLU MAJETOK r. 002 + r. 033 + r. 110 + r. 114	001	105 016 909.94	14 095 494.26	90 921 415.68	88 347 330.00
A.	Neobežný majetok r.003 + r. 011 + 024	002	73 717 819.08	13 057 358.82	60 660 460.26	58 648 912.76
A.I.	Dlhodobý nehmotný majetok súčet (r. 004 až 010)	003	215 222.52	208 191.28	7 031.24	46 122.05
A.I.1.	Aktivované náklady na vývoj (012) - (072+091AÚ)	004	0.00	0.00	0.00	0.00
	2. Softvér (013) - (073 + 091AÚ)	005	215 222.52	208 191.28	7 031.24	46 122.05
	3. Oceniteľné práva (014) - (074 + 091AÚ)	006	0.00	0.00	0.00	0.00
	4. Drobný dlhodobý nehmotný majetok (018) - (078 + 091AÚ)	007	0.00	0.00	0.00	0.00
	5. Ostatný dlhodobý nehmotný majetok (019) - (079 + 091AÚ)	008	0.00	0.00	0.00	0.00
	6. Obstaranie dlhodobého nehmotného majetku (041) - (093)	009	0.00	0.00	0.00	0.00
	7. Poskytnuté preddavky na dlhodobý nehmotný majetok (051) - (095AÚ)	010	0.00	0.00	0.00	0.00
A.II.	Dlhodobý hmotný majetok súčet (r. 011 až r. 023)	011	61 806 954.74	12 258 390.40	49 548 564.34	47 493 955.89
A.II.1.	Pozemky (031)-(092AÚ)	012	23 681 970.66	0.00	23 681 970.66	22 602 364.66
	2. Umelecké diela a zbierky (032)-(092AÚ)	013	506 872.81	0.00	506 872.81	502 372.81
	3. Predmety z drahých kovov (033)-(092AÚ)	014	0.00	0.00	0.00	0.00
	4. Stavby (021) - (081 + 092AÚ)	015	33 172 129.41	10 316 406.64	22 855 722.77	22 113 671.50
	5. Samostatné hnuťelné veci a súbory hnuťelných vecí (022) - (082 + 092AÚ)	016	933 373.45	858 708.93	74 664.52	147 492.49
	6. Dopravné prostriedky (023) - (083 + 092AÚ)	017	183 699.67	177 081.16	6 618.51	8 698.71
	7. Pestovateľské celky trvalých porastov (025) - (085 + 092AÚ)	018	0.00	0.00	0.00	0.00
	8. Základné stádo a ťažné zvieratá (026) - (086 + 092 AÚ)	019	0.00	0.00	0.00	0.00
	9. Drobný dlhodobý hmotný majetok (028) - (088 + 092AÚ)	020	0.00	0.00	0.00	0.00
	10. Ostatný dlhodobý hmotný majetok (029) - (089 + 092AÚ)	021	0.00	0.00	0.00	0.00
	11. Obstaranie dlhodobého hmotného majetku (042) - (094)	022	3 328 908.74	906 193.67	2 422 715.07	2 119 355.72
	12. Poskytnuté preddavky na dlhodobý hmotný majetok (052) - (095AÚ)	023	0.00	0.00	0.00	0.00
A.III.	Dlhodobý finančný majetok súčet (r. 025 až r. 032)	024	11 695 641.82	590 777.14	11 104 864.68	11 108 834.82
A.III.1.	Podielové cenné papiere a podiely v dcérskej účtovnej jednotke (061)-(096AÚ)	025	1 898 232.00	352 264.00	1 545 968.00	1 545 901.00
	2. Podielové cenné papiere a podiely v spoločnosti s podstatným vplyvom(062) - (096AÚ)	026	9 125 479.82	238 513.14	8 886 966.68	9 055 179.82
	3. Realizovateľné cenné papiere a podiely (063) - (096AÚ)	027	671 930.00	0.00	671 930.00	507 754.00
	4. Dlhové cenné papiere držané do splatnosti (065) - (096AÚ)	028	0.00	0.00	0.00	0.00
	5. Pôžičky účtovnej jednotke v konsolidovanom celku (066) - (096AÚ)	029	0.00	0.00	0.00	0.00

Označenie	STRANA AKTÍV	Číslo riadku	Bežné účtovné obdobie			Bezprostredne predchádzajúce účtovné obdobie
			Brutto	Korekcia	Netto	Netto
a	b	c	1	2	3	4
6.	Ostatné pôžičky (067) - (096AÚ)	030	0.00	0.00	0.00	0.00
7.	Ostatný dlhodobý finančný majetok (069) - (096AÚ)	031	0.00	0.00	0.00	0.00
8.	Obstaranie dlhodobého finančného majetku (043) - (096AÚ)	032	0.00	0.00	0.00	0.00
B.	Obežný majetok r. 034 + r. 040 + r.048+r.060 + r.085+ r.098 + r.104	033	31 284 249.97	1 038 135.44	30 246 114.53	29 683 641.21
B.I.	Zásoby súčet (r. 035 až 039)	034	57 177.98	0.00	57 177.98	46 210.19
B.I.1.	Materiál (112 + 119) - (191)	035	57 177.98	0.00	57 177.98	46 210.19
2.	Nedokončená výroba a polotovary (121 + 122) - (192 + 193)	036	0.00	0.00	0.00	0.00
3.	Výrobky (123) - (194)	037	0.00	0.00	0.00	0.00
4.	Zvieratá (124) - (195)	038	0.00	0.00	0.00	0.00
5.	Tovar (132 + 133 + 139) - (196)	039	0.00	0.00	0.00	0.00
B.II.	Zúčtovanie medzi subjektami verejnej správy súčet (r. 041 až r. 047)	040	27 237 618.93	0.00	27 237 618.93	26 540 935.33
B.II.1.	Zúčtovanie odvodov príjmov rozpočtových organizácií do rozpočtu zriaďovateľa (351)	041	524.76	0.00	524.76	524.76
2.	Zúčtovanie transferov štátneho rozpočtu (353)	042	0.00	0.00	0.00	0.00
3.	Zúčtovanie transferov rozpočtu obce a vyššieho územného celku (355)	043	26 809 547.10	0.00	26 809 547.10	26 540 410.57
4.	Zúčtovanie transferov zo štátneho rozpočtu v rámci konsolidovaného celku (356)	044	0.00	0.00	0.00	0.00
5.	Ostatné zúčtovanie rozpočtu obce a vyššieho územného celku (357)	045	427 547.07	0.00	427 547.07	0.00
6.	Zúčtovanie transferov zo štátneho rozpočtu iným subjektom (358)	046	0.00	0.00	0.00	0.00
7.	Zúčtovanie transferov medzi subjektami verejnej správy a iné zúčtovania (359)	047	0.00	0.00	0.00	0.00
B.III.	Dlhodobé pohľadávky súčet (r. 049 až 059)	048	248 277.00	0.00	248 277.00	372 417.00
B.III.1.	Odberatelia (311AÚ) - (391AÚ)	049	0.00	0.00	0.00	0.00
2.	Zmenky na inkaso (312AÚ) - (391AÚ)	050	0.00	0.00	0.00	0.00
3.	Pohľadávky za eskontované cenné papiere (313AÚ) - (391AÚ)	051	0.00	0.00	0.00	0.00
4.	Ostatné pohľadávky (315AÚ) - (391AÚ)	052	0.00	0.00	0.00	0.00
5.	Pohľadávky voči zamestnancom (335AÚ) - (391AÚ)	053	0.00	0.00	0.00	0.00
6.	Pohľadávky voči združeniu (369AÚ) - (391AÚ)	054	0.00	0.00	0.00	0.00
7.	Pohľadávky a záväzky z pevných termínových operácií (373AÚ) - (391AÚ)	055	0.00	0.00	0.00	0.00
8.	Pohľadávky z nájmu (374AÚ) - (391AÚ)	056	0.00	0.00	0.00	0.00
9.	Pohľadávky z vydaných dlhopisov (375AÚ) - (391AÚ)	057	0.00	0.00	0.00	0.00
10.	Nakúpené opcie (376AÚ) - (391AÚ)	058	0.00	0.00	0.00	0.00

Označenie	STRANA AKTÍV	Číslo riadku	Bežné účtovné obdobie			Bezprostredne predchádzajúce účtovné obdobie
			Brutto	Korekcia	Netto	Netto
a	b	c	1	2	3	4
11.	Iné pohľadávky (378AÚ) - (391AÚ)	059	248 277.00	0.00	248 277.00	372 417.00
B.IV.	Krátkodobé pohľadávky súčet (r. 061 až 084)	060	2 208 747.01	1 038 135.44	1 170 611.57	1 093 356.51
B.IV.1.	Odberatelia (311AÚ) - (391AÚ)	061	0.00	0.00	0.00	0.00
2.	Zmenky na inkaso (312AÚ) - (391AÚ)	062	0.00	0.00	0.00	0.00
3.	Pohľadávky za eskontované cenné papiere (313AÚ) - (391AÚ)	063	0.00	0.00	0.00	0.00
4.	Poskytnuté prevádzkové preddavky (314AÚ) - (391AÚ)	064	32 656.56	0.00	32 656.56	0.00
5.	Ostatné pohľadávky (315AÚ) - (391AÚ)	065	0.00	0.00	0.00	286.56
6.	Pohľadávky z nedaňových rozpočtových príjmov (316) - (391AÚ)	066	0.00	0.00	0.00	0.00
7.	Pohľadávky z daňových a colných rozpočtových príjmov (317) - (391AÚ)	067	0.00	0.00	0.00	0.00
8.	Pohľadávky z nedaňových príjmov obcí a vyšších územných celkov a rozpočtových organizácií zriadených obcou a vyšším územným celkom (318) - (391AÚ)	068	926 459.17	239 889.43	686 569.74	651 752.33
9.	Pohľadávky z daňových príjmov obcí a vyšších územných celkov(319)-(391AÚ)	069	604 863.05	517 520.07	87 342.98	65 135.02
10.	Pohľadávky voči zamestnancom (335AÚ) - (391AÚ)	070	2 492.49	0.00	2 492.49	2 274.20
11.	Zúčtovanie s orgánmi sociálneho poistenia a zdravotného poistenia (336) - (391AÚ)	071	0.00	0.00	0.00	0.00
12.	Daň z príjmov (341) - (391AÚ)	072	0.00	0.00	0.00	0.00
13.	Ostatné priame dane (342) - (391AÚ)	073	0.00	0.00	0.00	0.00
14.	Daň z pridanej hodnoty (343) - (391AÚ)	074	0.00	0.00	0.00	0.00
15.	Ostatné dane a poplatky (345) - (391AÚ)	075	0.00	0.00	0.00	0.00
16.	Pohľadávky voči združeniu (369AÚ) - (391AÚ)	076	0.00	0.00	0.00	0.00
17.	Pohľadávky a záväzky z pevných termínovaných operácií (373AÚ) - (391AÚ)	077	0.00	0.00	0.00	0.00
18.	Pohľadávky z nájmu (374AÚ) - (391AÚ)	078	0.00	0.00	0.00	0.00
19.	Pohľadávky z vydaných dlhopisov (375AÚ) - (391AÚ)	079	0.00	0.00	0.00	0.00
20.	Nakúpené opcie (376AÚ) - (391AÚ)	080	0.00	0.00	0.00	0.00
21.	Iné pohľadávky (378AÚ) - (391AÚ)	081	637 524.97	280 725.94	356 799.03	373 908.40
22.	Spojovací účet pri združení (396AÚ)	082	0.00	0.00	0.00	0.00
23.	Zúčtovanie s Európskou úniou (371AÚ)- (391AÚ)	083	0.00	0.00	0.00	0.00
24.	Transfery a ostatné zúčtovanie so subjektami mimo verejnej správy (372AÚ) - (391AÚ)	084	4 750.77	0.00	4 750.77	0.00
B.V.	Finančné účty súčet (r. 086 až 097)	085	1 532 429.05	0.00	1 532 429.05	1 630 722.18
B.V.1.	Pokladnica (211)	086	1 549.13	0.00	1 549.13	1 184.50
2.	Ceniny (213)	087	99.00	0.00	99.00	315.00
3.	Bankové účty (221AÚ +/- 261)	088	1 530 780.92	0.00	1 530 780.92	1 629 222.68
4.	Účty v bankách s dobou viazanosti dlhšou ako jeden rok (221AÚ)	089	0.00	0.00	0.00	0.00

Označenie	STRANA AKTÍV	Číslo riadku	Bežné účtovné obdobie			Bezprostredne predchádzajúce účtovné obdobie
			Brutto	Korekcia	Netto	Netto
a	b	c	1	2	3	4
5.	Výdavkový rozpočtový účet (222)	090	0.00	0.00	0.00	0.00
6.	Príjmový rozpočtový účet (223)	091	0.00	0.00	0.00	0.00
7.	Majetkové cenné papiere na obchodovanie (251) - (291AÚ)	092	0.00	0.00	0.00	0.00
8.	Dlhové cenné papiere na obchodovanie (253) - (291AÚ)	093	0.00	0.00	0.00	0.00
9.	Dlhové cenné papiere so splatnosťou do jedného roka držané do splatnosti(256)-(291AÚ)	094	0.00	0.00	0.00	0.00
10.	Ostatné realizovateľné cenné papiere (257) - (291AÚ)	095	0.00	0.00	0.00	0.00
11.	Obstaranie krátkodobého finančného majetku (259) - (291AÚ)	096	0.00	0.00	0.00	0.00
12.	Účty štátnej pokladnice (účtová skupina 28)	097	0.00	0.00	0.00	0.00
B.VI.	Poskytnuté návratné finančné výpomoci dlhodobé súčet (r.099 až r.103)	098	0.00	0.00	0.00	0.00
B.VI.1.	Poskytnuté návratné finančné výpomoci subjektom v rámci konsolidovaného celku (271AÚ) - (291AÚ)	099	0.00	0.00	0.00	0.00
2.	Poskytnuté návratné finančné výpomoci ostatným subjektom verejnej správy (272AÚ) - (291AÚ)	100	0.00	0.00	0.00	0.00
3.	Poskytnuté návratné finančné výpomoci podnikateľským subjektom (274AÚ) - (291AÚ)	101	0.00	0.00	0.00	0.00
4.	Poskytnuté návratné finančné výpomoci ostatným organizáciám (275AÚ) - (291AÚ)	102	0.00	0.00	0.00	0.00
5.	Poskytnuté návratné finančné výpomoci fyzickým osobám (277AÚ) - (291AÚ)	103	0.00	0.00	0.00	0.00
B.VII.	Poskytnuté návratné finančné výpomoci krátkodobé súčet(r.105 až r.109)	104	0.00	0.00	0.00	0.00
B.VII.1.	Poskytnuté návratné finančné výpomoci subjektom v rámci konsolidovaného celku (271AÚ) - (291AÚ)	105	0.00	0.00	0.00	0.00
2.	Poskytnuté návratné finančné výpomoci ostatným subjektom verejnej správy (272AÚ) - (291AÚ)	106	0.00	0.00	0.00	0.00
3.	Poskytnuté návratné finančné výpomoci podnikateľským subjektom (274AÚ) - (291AÚ)	107	0.00	0.00	0.00	0.00
4.	Poskytnuté návratné finančné výpomoci ostatným organizáciám (275AÚ) - (291AÚ)	108	0.00	0.00	0.00	0.00
5.	Poskytnuté návratné finančné výpomoci fyzickým osobám (277AÚ) - (291AÚ)	109	0.00	0.00	0.00	0.00
C.	Časové rozlíšenie r. 111 až r. 113	110	14 840.89	0.00	14 840.89	14 776.03
C. 1.	Náklady budúcich období (381)	111	14 840.89	0.00	14 840.89	14 776.03
2.	Komplexné náklady budúcich období (382)	112	0.00	0.00	0.00	0.00
3.	Príjmy budúcich období (385)	113	0.00	0.00	0.00	0.00
D.	Vzťahy k účtom klientov štátnej pokladnice (účtová skupina 20)	114	0.00	0.00	0.00	0.00
	KONTROLNÉ ČÍSLO súčet (r. 001 až 114)	888	420 052 798.87	56 381 977.04	363 670 821.83	353 374 543.97

Označenie	STRANA PASÍV	Číslo riadku	Bežné účtovné obdobie	Bezprostredne predchádzajúce účtovné obdobie
a	b	c	5	6
	VLASTNÉ IMANIE A ZÁVÄZKY r. 116 + r. 126 + r. 180 + r. 183	115	90 921 415.68	88 347 330.00
A.	Vlastné imanie súčet r. 117 + r. 120 + r. 123	116	55 829 020.26	54 514 023.24
A.I.	Oceňovacie rozdiely súčet (r. 118 + r. 119)	117	-63 760.63	-48 154.92
A.I.1.	Oceňovacie rozdiely z precenenia majetku a záväzkov (+/- 414)	118	0.00	0.00
2.	Oceňovacie rozdiely z kapitálových účastín (+/- 415)	119	-63 760.63	-48 154.92
A.II.	Fondy súčet (r. 121 + r. 122)	120	0.00	0.00
A.II.1.	Zákonný rezervný fond (421)	121	0.00	0.00
2.	Ostatné fondy (427)	122	0.00	0.00
A.III.	Výsledok hospodárenia (+/-) súčet (r. 124 až 125)	123	55 892 780.89	54 562 178.16
A.III.1.	Nevysporiadaný výsledok hospodárenia minulých rokov (+/- 428)	124	55 546 421.62	54 535 331.86
2.	Výsledok hospodárenia za účtovné obdobie (+/-) r. 001 - (r. 117 + r. 120 + r. 124 + r. 126 + r. 180 + r. 183)	125	346 359.27	26 846.30
B.	Záväzky súčet r. 127 + r. 132 + r. 140 + r. 151 + r. 173	126	15 875 721.82	16 540 834.59
B.I.	Rezervy súčet (r. 128 až 131)	127	203 662.92	155 298.44
B.I.1.	Rezervy zákonné dlhodobé (451AÚ)	128	0.00	0.00
2.	Ostatné rezervy (459AÚ)	129	20 831.00	2 819.84
3.	Rezervy zákonné krátkodobé (323AÚ, 451AÚ)	130	0.00	0.00
4.	Ostatné krátkodobé rezervy (323AÚ, 459AÚ)	131	182 831.92	152 478.60
B.II.	Zúčtovanie medzi subjektami verejnej správy (r. 133 až r. 139)	132	0.00	49 144.07
B.II.1.	Zúčtovanie odvodov príjmov rozpočtových organizácií do rozpočtu zriaďovateľa (351)	133	0.00	0.00
2.	Zúčtovanie transferov štátneho rozpočtu (353)	134	0.00	0.00
3.	Zúčtovanie transferov rozpočtu obce a vyššieho územného celku (355)	135	0.00	0.00
4.	Zúčtovanie transferov zo štátneho rozpočtu v rámci konsolidovaného celku (356)	136	0.00	0.00
5.	Ostatné zúčtovanie rozpočtu obce a vyššieho územného celku (357)	137	0.00	49 144.07
6.	Zúčtovanie transferov zo štátneho rozpočtu iným subjektom (358)	138	0.00	0.00
7.	Zúčtovanie transferov medzi subjektami verejnej správy a iné zúčtovania (359)	139	0.00	0.00
B.III.	Dlhodobé záväzky súčet (r. 141 až 150)	140	6 532 974.74	6 695 375.35
B.III.1.	Ostatné dlhodobé záväzky (479AÚ)	141	6 487 994.68	6 611 618.90
2.	Dlhodobé prijaté preddavky (475AÚ)	142	0.00	0.00
3.	Dlhodobé zmenky na úhradu (478AÚ)	143	0.00	0.00
4.	Záväzky zo sociálneho fondu (472)	144	7 123.44	5 465.83
5.	Záväzky z nájmu (474AÚ)	145	0.00	0.00
6.	Dlhodobé nevyfakturované dodávky (476AÚ)	146	0.00	0.00
7.	Pohľadávky a záväzky z pevných termínových operácií (373AÚ)	147	0.00	0.00
8.	Predané opcie (377AÚ)	148	0.00	0.00

Označenie	STRANA PASÍV	Číslo riadku	Bežné účtovné obdobie	Bezprostredne predchádzajúce účtovné obdobie
a	b	c	5	6
9.	Iné záväzky (379AÚ)	149	37 856.62	78 290.62
10.	Vydané dlhopisy dlhodobé (473AÚ) - (255AÚ)	150	0.00	0.00
B.IV.	Krátkodobé záväzky súčet (r. 152 až 172)	151	1 628 632.86	1 498 668.23
B.IV.1.	Dodávateľia (321)	152	902 842.99	460 866.53
2.	Zmenky na úhradu (322, 478AÚ)	153	0.00	0.00
3.	Prijaté preddavky (324, 475AÚ)	154	215 643.39	211 258.78
4.	Ostatné záväzky (325, 479AÚ)	155	245 677.11	237 524.63
5.	Nevyfakturované dodávky (326, 476AÚ)	156	4 836.88	246 641.54
6.	Záväzky z nájmu (474AÚ)	157	0.00	0.00
7.	Pohľadávky a záväzky z pevných termínových operácií (373AÚ)	158	0.00	0.00
8.	Predané opcie (377AÚ)	159	0.00	0.00
9.	Iné záväzky (379AÚ)	160	47 102.01	108 804.42
10.	Záväzky z upísaných nesplatených cenných papierov a vkladov (367)	161	0.00	0.00
11.	Záväzky voči združeniu (368)	162	0.00	0.00
12.	Zamestnanci (331)	163	121 922.23	117 251.35
13.	Ostatné záväzky voči zamestnancom (333)	164	0.00	0.00
14.	Zúčtovanie s orgánmi sociálneho poistenia a zdravotného poistenia (336)	165	76 641.52	71 119.93
15.	Daň z príjmov (341)	166	0.00	0.00
16.	Ostatné priame dane (342)	167	13 817.75	13 228.11
17.	Daň z pridanej hodnoty (343)	168	0.00	0.00
18.	Ostatné dane a poplatky (345)	169	0.00	0.00
19.	Spojovací účet pri združení (396AÚ)	170	148.98	15 049.55
20.	Zúčtovanie s Európskou úniou (371AÚ)	171	0.00	0.00
21.	Transfery a ostatné zúčtovanie so subjektami mimo verejnej správy (372AÚ)	172	0.00	16 923.39
B.V.	Bankové úvery a výpomoci súčet (r. 174 až 179)	173	7 510 451.30	8 142 348.50
B.V.1.	Bankové úvery dlhodobé (461AÚ)	174	6 813 856.10	7 411 271.30
2.	Bežné bankové úvery (461AÚ, 221 AÚ, 231, 232)	175	696 595.20	731 077.20
3.	Vydané dlhopisy krátkodobé (473AÚ, 241) - (255AÚ)	176	0.00	0.00
4.	Ostatné krátkodobé finančné výpomoci (249)	177	0.00	0.00
5.	Prijaté návratné finančné výpomoci od subjektov verejnej správy dlhodobé (273AÚ)	178	0.00	0.00
6.	Prijaté návratné finančné výpomoci od subjektov verejnej správy krátkodobé (273AÚ)	179	0.00	0.00
C.	Časové rozlíšenie r. 181 + r. 182	180	19 216 673.60	17 292 472.17
C. 1.	Výdavky budúcich období (383)	181	0.00	0.00
2.	Výnosy budúcich období (384)	182	19 216 673.60	17 292 472.17
D.	Vzťahy k účtom klientov štátnej pokladnice (účtová skupina 20)	183	0.00	0.00
	KONTROLNÉ ČÍSLO súčet (r. 115 až r. 183)	999	344 468 989.12	336 096 847.83

VÝKAZ ZISKOV A STRÁT

k 31.12.2013

(v eurách zaokrúhlene na dve desatinné miesta)

Účtovná závierka

riadna

mimoriadna

Za obdobie

od Mesiac Rok
0 1 2 0 1 3

do Mesiac Rok
1 2 2 0 1 3

IČO

0 0 3 1 5 5 2 4

Názov účtovnej jednotky

M s Ú L i p t o v s k ý M i k u l á š

Sídlo účtovnej jednotky

Ulica a číslo

Š t ú r o v a 4 1

PSČ

0 3 1 4 2

Názov obce

L i p t o v s k ý M i k u l á š

Číslo telefónu

Číslo faxu

e-mail

Zostavená dňa:

0 4 0 2 2 0 1 4

Podpisový záznam štatutárneho orgánu
alebo člena štatutárneho orgánu účtovnej
jednotky:



Číslo účtu skup	Náklady	Číslo riad	Bežné účtovné obdobie			Bezprostredne predchádzajúce účtovné obdobie
			Hlavná činnosť	Podnikateľská činnosť	Spolu	
a	b	c	1	2	3	4
50	Spotrebované nákupy (r. 002 až r. 005)	001	483 016.65		483 016.65	529 406.50
501	Spotreba materiálu	002	198 268.42		198 268.42	182 637.33
502	Spotreba energie	003	284 748.23		284 748.23	346 769.17
503	Spotreba ostat.neskladovateľných dodávok	004				
^{504,} ₅₀₇	Predaný tovar, Predaná nehnuteľnosť	005				
51	Služby (r. 007 až r. 010)	006	1 229 868.76		1 229 868.76	1 051 816.98
511	Opravy a udržiavanie	007	167 897.29		167 897.29	180 474.77
512	Cestovné	008	13 413.62		13 413.62	7 586.10
513	Náklady na reprezentáciu	009	31 638.63		31 638.63	31 072.95
518	Ostatné služby	010	1 016 919.22		1 016 919.22	832 683.16
52	Osobné náklady (r. 012 až r. 016)	011	2 335 246.74		2 335 246.74	2 241 810.18
521	Mzdové náklady	012	1 638 350.71		1 638 350.71	1 575 523.44
524	Zákonné sociálne poistenie	013	578 004.58		578 004.58	543 834.25
525	Ostatné sociálne poistenie	014	11 603.40		11 603.40	12 001.80
527	Zákonné sociálne náklady	015	107 288.05		107 288.05	110 450.69
528	Ostatné sociálne náklady	016				
53	Dane a poplatky (r. 018 až r. 020)	017	5 967.20		5 967.20	6 641.93
531	Daň z motorových vozidiel	018				
532	Daň z nehnuteľnosti	019				
538	Ostatné dane a poplatky	020	5 967.20		5 967.20	6 641.93
54	Ostatné náklady na prevádzkovú činnosť (r. 022 až r. 028)	021	200 801.67		200 801.67	358 219.36
541	Zostatková cena predan.dlhodob.nehmot.majetku a dlhodobého hmotného majetku	022	134 454.90		134 454.90	316 416.78
542	Predaný materiál	023	969.96		969.96	1 086.96
544	Zmluvné pokuty, penále a úroky z omeškania	024				
545	Ostatné pokuty, penále a úroky z omeškania	025				
546	Odpis pohľadávky	026				857.72
548	Ostatné náklady na prevádzkovú činnosť	027	65 376.81		65 376.81	39 857.90
549	Manká a škody	028				
55	Odpisy, rezervy a oprav.pol.z prev.čin. a fin. čin. a zúčt.časového rozlíšenia (r. 030 + r. 031 + r. 036 + r. 039)	029	1 497 693.76		1 497 693.76	1 996 938.75
551	Odpisy dlhodobého nehmotného majetku a dlhodobého hmotného majetku	030	1 005 338.80		1 005 338.80	1 021 362.41
	Rezervy a opravné položky z prevádzkovej činnosti (r. 032 až r. 035)	031	253 841.82		253 841.82	623 245.34
552	Tvorba zákon.rezerv z prevádzkovej činnosti	032				
553	Tvorba ostat.rezerv z prevádzkovej činnosti	033	154 919.56		154 919.56	135 208.55
557	Tvorba zákonných opravných položiek z prevádzkovej činnosti	034				
558	Tvorba ostatných opravných položiek z prevádzkovej činnosti	035	98 922.26		98 922.26	488 036.79

Číslo účtu skup	Náklady	Číslo riad	Bežné účtovné obdobie			Bezprostredne predchádzajúce účtovné obdobie
			Hlavná činnosť	Podnikateľská činnosť	Spolu	
a	b	c	1	2	3	4
	Rezervy a opravné položky z finančnej činnosti (r. 037+ r. 038)	036	238 513.14		238 513.14	352 331.00
554	Tvorba rezerv z finančnej činnosti	037				
559	Tvorba opravných položiek z finanč.činnosti	038	238 513.14		238 513.14	352 331.00
555	Zúčtovanie komplex.nákladov budú.období	039				
56	Finančné náklady (r. 041 až r. 048)	040	426 572.85		426 572.85	540 158.78
561	Predané cenné papiere a podiely	041				
562	Úroky	042	244 189.96		244 189.96	345 031.94
563	Kurzové straty	043				
564	Náklady na precenenie cenných papierov	044				
566	Náklady na krátkodobý finančný majetok	045				
567	Náklady na derivátové operácie	046				
568	Ostatné finančné náklady	047	182 382.89		182 382.89	195 126.84
569	Manká a škody na finančnom majetku	048				
57	Mimoriadne náklady (r. 050 až r. 053)	049				
572	Škody	050				
574	Tvorba rezerv	051				
578	Ostatné mimoriadne náklady	052				
579	Tvorba opravných položiek	053				
58	Náklady na transfery a náklady z odvodu príjmov (r. 055 až r. 063)	054	9 262 940.76		9 262 940.76	9 152 062.61
581	Náklady na transfery zo štát.rozpočtu do štát.rozpočt. a príspevkov.organizácií	055				
582	Náklady na transfery zo štát.rozpočtu ostatným subjektom verejnej správy	056				
583	Náklady na transfery zo štát.rozpočtu subjektom mimo verejnej správy	057				
584	Náklady na transfery z rozpočtu obce alebo z rozpočtu vyššieho územ.celku do rozpočt. organizácií a príspev.organizácií zriadených obcou alebo vyšším územným celkom	058	7 836 053.21		7 836 053.21	7 671 928.26
585	Náklady na transfery z rozpočtu obce alebo z rozpočtu vyššieho územ.celku ostatným subjektom verejnej správy	059				
586	Náklady na transfery z rozpočtu obce alebo z rozpočtu vyššieho územ.celku subjektom mimo verejnej správy	060	1 397 775.13		1 397 775.13	1 408 560.82
587	Náklady na ostatné transfery	061	29 112.42		29 112.42	71 573.53
588	Náklady z odvodu príjmov	062				
589	Náklady z budúceho odvodu príjmov	063				
	Účtové skupiny 50 - 58 celkom súčet (r. 001 + r. 006 + r. 011 + r. 017 + r. 021 + r. 029 + r. 040 + r. 049 + r. 054)	064	15 442 108.39		15 442 108.39	15 877 055.09
	Kontrolné číslo súčet (r. 001 až r. 064)	994	46 818 680.13		46 818 680.13	48 606 741.61

Číslo účtu skup	Výnosy, daň z príjmov a výsledok hospodárenia	Číslo riad	Bežné účtovné obdobie			Bezprostredne predchádzajúce účtovné obdobie
			Hlavná činnosť	Podnikateľská činnosť	Spolu	
a	b	c	1	2	3	4
60	Tržby za vlastné výkony a tovar (r. 066 až r. 068)	065	505 333.46		505 333.46	1 085 344.32
601	Tržby za vlastné výrobky	066				
602	Tržby z predaja služieb	067	505 333.46		505 333.46	1 085 344.32
604, 607	Tržby za tovar, Výnosy z nehnuteľnosti na predaj	068				
61	Zmena stavu vnútroorganizačných zásob (r. 070 až r. 073)	069				
611	Zmena stavu nedokončenej výroby	070				
612	Zmena stavu polotovarov	071				
613	Zmena stavu výrobkov	072				
614	Zmena stavu zvierat	073				
62	Aktivácia (r. 075 až r. 078)	074	4 033.71		4 033.71	3 796.10
621	Aktivácia materiálu a tovaru	075				
622	Aktivácia vnútroorganizačných služieb	076	4 033.71		4 033.71	3 796.10
623	Aktivácia dlhodobého nehmotného majetku	077				
624	Aktivácia dlhodobého hmotného majetku	078				
63	Daňové a colné výnosy a výnosy z poplatkov (r. 080 až r. 082)	079	11 582 103.79		11 582 103.79	11 373 539.70
631	Daňové a colné výnosy štátu	080				
632	Daňové výnosy samosprávy	081	10 548 405.23		10 548 405.23	10 361 791.26
633	Výnosy z poplatkov	082	1 033 698.56		1 033 698.56	1 011 748.44
64	Ostatné výnosy z prevádzkovej činnosti (r. 084 až r. 089)	083	1 199 242.17		1 199 242.17	1 024 272.76
641	Tržby z predaja dlhodob.nehmot.majetku a dlhodobého hmotného majetku	084	377 669.22		377 669.22	657 603.81
642	Tržby z predaja materiálu	085	920.16		920.16	875.40
644	Zmluv.pokuty, penále a úroky z omeškania	086	250.58		250.58	172.74
645	Ostatné pokuty, penále a úroky z omeškania	087	21 839.63		21 839.63	58 440.93
646	Výnosy z odpísaných pohľadávok	088				
648	Ostatné výnosy z prevádzkovej činnosti	089	798 562.58		798 562.58	307 179.88
65	Zúčtovanie rezerv a opravných položiek z prevádzkovej činnosti a finančnej činn. a účtovanie časového rozlíšenia (r. 091 + r. 096 +r. 099)	090	132 587.60		132 587.60	473 702.90
	Zúčtovanie rezerv a opravných položiek z prevádzkovej činnosti (r. 092 až r. 095)	091	132 520.60		132 520.60	168 226.23
652	Zúčtovanie zákon.rezerv z prevádz.činnosti	092				
653	Zúčt.ostat.rezerv z prevádz.činnosti	093	108 555.08		108 555.08	82 987.38
657	Zúčtovanie zákonných opravných položiek z prevádzkovej činnosti	094				
658	Zúčtovanie ostatných opravných položiek z prevádzkovej činnosti	095	23 965.52		23 965.52	85 238.85
	Zúčtovanie rezerv a opravných položiek z finančnej činnosti (r. 097 + r. 098)	096	67.00		67.00	305 476.67

Číslo účtu skup	Výnosy, daň z príjmov a výsledok hospodárenia	Číslo riad	Bežné účtovné obdobie			Bezprostredne predchádzajúce účtovné obdobie
			Hlavná činnosť	Podnikateľská činnosť	Spolu	
a	b	c	1	2	3	4
654	Zúčtovanie rezerv z finančnej činnosti	097				
659	Zúčtovanie opravných položiek z fin.činnosti	098	67.00		67.00	305 476.67
655	Zúčt.komplexných nákladov budúcich období	099				
66	Finančné výnosy (r. 101 až r. 108)	100	393 861.36		393 861.36	5 236.39
661	Tržby z predaja cenných papierov a podielov	101				
662	Úroky	102	5 793.92		5 793.92	5 236.39
663	Kurzové zisky	103				
664	Výnosy z precenenia cenných papierov	104				
665	Výnosy z dlhodobého finančného majetku	105	387 519.14		387 519.14	
666	Výnosy z krátkodobého fin.majetku	106				
667	Výnosy z derivátových operácií	107				
668	Ostatné finančné výnosy	108	548.30		548.30	
67	Mimoriadne výnosy (r. 110 až r. 113)	109	15 321.28		15 321.28	6 428.65
672	Náhrady škôd	110				
674	Zúčtovanie rezerv	111				
678	Ostatné mimoriadne výnosy	112	15 321.28		15 321.28	6 428.65
679	Zúčtovanie opravných položiek	113				
68	Výnosy z transferov a rozpočt.príjmov v štátnych rozpočtových organizáciách a prisp.organizáciách (r. 115 až r. 123)	114				
681	Výnosy z bežných transfer.zo štát.rozpočtu	115				
682	Výnosy z kapitál.transferov zo štát.rozpočtu	116				
683	Výnosy z bežných transferov od ostatných subjektov verejnej správy	117				
684	Výnosy z kapitálových transferov od ostatných subjektov verejnej správy	118				
685	Výnosy z bežných transferov od Európskej únie	119				
686	Výnosy z kapitálových transferov od Európskej únie	120				
687	Výnosy z bežných transferov od ostatných subjektov mimo verejnej správy	121				
688	Výnosy z kapitálových transferov od ostatných subjektov mimo verejnej správy	122				
689	Výnosy z odvodu rozpočtových príjmov	123				
69	Výnosy z transferov a rozpočtových príjmov v obciach, vyšších územných celkoch a v rozpočt.organizáciách a príspevkových organizáciách zriadených obcou alebo vyš.územným celkom (r. 125 až r. 133)	124	1 957 122.19		1 957 122.19	1 932 571.83
691	Výnosy z bež.transferov z rozpočtu obce alebo z rozpočtu vyš.územ.celku v rozpočt.organizáciách a príspev.organizáciách zriadených obcou alebo vyš.územ.celkom	125				

Číslo účtu skup	Výnosy, daň z príjmov a výsledok hospodárenia	Číslo riad	Bežné účtovné obdobie			Bezprostredne predchádzajúce účtovné obdobie
			Hlavná činnosť	Podnikateľská činnosť	Spolu	
a	b	c	1	2	3	4
692	Výnosy z kapitál.transferov z rozpočtu obce alebo z rozpočtu vyššieho územného celku v rozpočtových organizáciách a príspevkových organizáciách zriadených obcou alebo vyšším územným celkom	126				
693	Výnosy samosprávy z bežných transferov zo štátneho rozpočtu a od iných subjektov verejnej správy	127	377 509.46		377 509.46	301 937.35
694	Výnosy samosprávy z kapitálových transferov zo štátneho rozpočtu a od iných subjektov verejnej správy	128	432 396.40		432 396.40	401 393.06
695	Výnosy samosprávy z bežných transferov od Európskej únie	129				12 790.10
696	Výnosy samosprávy z kapitál.transferov od Európskej únie	130				
697	Výnosy samosprávy z bežných transferov od ostatných subjektov mimo verejnej správy	131	59 891.70		59 891.70	61 962.93
698	Výnosy samosprávy z kapitál.transferov od ostatných subjektov mimo verejnej správy	132	237 178.16		237 178.16	284 118.16
699	Výnosy samosprávy z odvodu rozpočtových príjmov	133	850 146.47		850 146.47	870 370.23
Účtová trieda 6 celkom súčet (r.065 + r.069 + r.074 + r.079 + r.083 + r.090 + r.100 + r.109 + r.114 + r.124)		134	15 789 605.56		15 789 605.56	15 904 892.65
Výsledok hospodárenia pred zdanením (r. 134 mínus r. 064) (+/-)		135	347 497.17		347 497.17	27 837.56
591	Splatná daň z príjmov	136	1 137.90		1 137.90	991.26
595	Dodatočne platená daň z príjmov	137				
Výsledok hospodárenia po zdanení r. 135 mínus (r. 136, r. 137) (+/-)		138	346 359.27		346 359.27	26 846.30
Kontrolné číslo súčet (r. 065 až r. 138)		995	48 196 465.62		48 196 465.62	48 549 532.64

POZNÁMKY

k 31.12.2013

(v eurách zaokrúhlene na dve desatinné miesta)

Účtovná zvierka

 riadna mimoriadna

Za obdobie

Mesiac	Rok		Mesiac	Rok
od			do	
0 1	2 0 1 3		1 2	2 0 1 3

IČO

0 0 3 1 5 5 2 4

Názov účtovnej jednotky

M	s	Ú		L	i	p	t	o	v	s	k	ý	M	i	k	u	l	á	š													

Sídlo účtovnej jednotky

Ulica a číslo

Š	t	ú	r	o	v	a		4	1																						
---	---	---	---	---	---	---	--	---	---	--	--	--	--	--	--	--	--	--	--	--	--	--	--	--	--	--	--	--	--	--	--

PSC

Názov obce

0 3 1 4 2

L	i	p	t	o	v	s	k	ý	M	i	k	u	l	á	š																
---	---	---	---	---	---	---	---	---	---	---	---	---	---	---	---	--	--	--	--	--	--	--	--	--	--	--	--	--	--	--	--

Číslo telefónu

Číslo faxu

--	--	--	--	--	--	--	--	--	--	--	--	--	--	--	--	--	--	--	--	--	--	--	--	--	--	--	--	--	--	--	--

--	--	--	--	--	--	--	--	--	--	--	--	--	--	--	--	--	--	--	--	--	--	--	--	--	--	--	--	--	--	--	--

e-mailová adresa

--	--	--	--	--	--	--	--	--	--	--	--	--	--	--	--	--	--	--	--	--	--	--	--	--	--	--	--	--	--	--	--

Zostavená dňa:

1 9 0 3 2 0 1 4

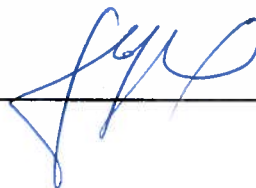
Podpisový záznam štatutárneho orgánu alebo
člena štatutárneho orgánu účtovnej jednotky:

Poznámky k 31.12.2013 - textová časť

Čl. I Všeobecné údaje

1. Identifikačné údaje účtovnej jednotky

a)	
Názov účtovnej jednotky	MESTO Liptovský Mikuláš
Sídlo účtovnej jednotky	ul.Štúrova 1989/41, 031 42 Liptovský Mikuláš
IČO	00315524
Dátum zriadenia	24.11.1990
Spôsob zriadenia	Zákon 369/1990 Z.z. o obecnom zriadení v platnom znení
Názov zriaďovateľa	
Sídlo zriaďovateľa	
b) Právny dôvod na zostavenie účtovnej závierky	<input checked="" type="checkbox"/> riadna <input type="checkbox"/> mimoriadna
c) Účtovná jednotka je súčasťou konsolidovaného celku	<input checked="" type="checkbox"/> áno <input type="checkbox"/> nie

2. Opis činnosti účtovnej jednotky

Hlavná činnosť účtovnej jednotky	Samosprávna účtovná jednotka samostatne hospodáriaca so svojim majetkom
----------------------------------	-------------------------------------------------------------------------

3. Informácie o štatutárnych zástupcoch a o organizačnej štruktúre účtovnej jednotky

Štatutárny zástupca (meno a priezvisko) Funkcia – primátor mesta	MUDr. Alexander Slafkovský
Štatutárny zástupca (meno a priezvisko) Funkcia- zástupca primátora	Ing. Jozef Repaský – 1. zástupca primátora Ing. Milan Kružliak – 2. zástupca primátora
Priemerný počet zamestnancov počas účtovného obdobia	201
Počet zamestnancov ku dňu, ku ktorému sa zostavuje účtovná závierka účtovnej jednotky z toho:	200
- počet vedúcich zamestnancov	26
Organizačná štruktúra účtovnej jednotky:	
- rozpočtové organizácie zriadené účtovnou jednotkou (názov, sídlo)	
MŠ Vranovská 601, L. Mikuláš	
MŠ Nábřežie 4.apríla 1936, L. Mikuláš	
Centrum voľného času,Nábr.A.Stodolu1932 L.M	
MŠ, Agátova 637, L. Mikuláš	
ZUŠ . L. Bellu, M.M. Hodžu 5, L. Mikuláš	
ZŠ Nábr, A. Stodolu, Nábr. A. Stodolu 1863, L.M.	
ZŠsMŠ, Demänovská ul. 408/A, L. Mikuláš	
ZŠ M.R.M.Nábr.4.apríla 20, L. Mikuláš	
MŠ Čsl. Brigády 2, L. Mikuláš	
ZŠ Čsl .brigády, Čsl. Bridády 4, L. Mikuláš	
MŠ Nábr .Dr. A. Stodolu 1888, L. Mikuláš	
ZŠ J. Kráľa, Žiarska 13, L. Mikuláš	

MŠ Palučanská 22, L. Mikuláš	
MŠ Komenského 13, L. Mikuláš	
MŠ Ondrašovecká 55, L. Mikuláš	
MŠ Kláštorňa 550, L. Mikuláš	
ZŠ Okoličné, Okoličianska 404, L. Mikuláš	
Múzeum Janka Kráľa, Nám. Osloboditeľov 30, L.M	
ZSaDSS, Palučanská 219, L. Mikuláš	
Dom Kultúry, Hollého 4, L. Mikuláš	
- príspevkové organizácie zriadené účtovnou jednotkou (názov, sídlo)	
VPS mesta L. Mikuláš, Družstevná 1, L. Mikuláš	
Informačné centrum mesta, Nám. mieru 1, L.M	
- neziskové organizácie založené/zriadené účtovnou jednotkou (názov, sídlo)	
- právnické osoby založené účtovnou jednotkou (názov, sídlo)	
Bytový podnik L. Mikuláš a.s., Nám. Osloboditeľov 73, L. Mikuláš	
Televízia Liptov a.s. Štúrova 1989/41, L. Mikuláš	
M K32LM a.s., Partizánov 14, L. Mikuláš	

Čl. II

Informácie o účtovných zásadách a účtovných metódach

1. Účtovná závierka je zostavená za splnenia predpokladu nepretržitého pokračovania účtovnej jednotky vo svojej činnosti áno nie

2. Zmeny účtovných metód a účtovných zásad

Účtovná jednotka zmenila účtovné metódy, účtovné zásady oproti predchádzajúcemu účtovnému obdobiu áno nie

3. Spôsob ocenenia jednotlivých položiek

a) **Dlhodobý nehmotný majetok nakupovaný** sa oceňuje obstarávacou cenou. Obstarávacia cena zahŕňa cenu, za ktorú sa majetok obstaral a náklady súvisiace s jeho obstaraním. Vyskytujúce sa náklady súvisiace s obstaraním v účtovnej jednotke:

- dopravné
- montáž
- provízia
- poistné
- iné

Súčasťou obstarávacej ceny nie sú:

- úroky
- realizované kurzové rozdiely,

ktoré vznikli do momentu uvedenia dlhodobého majetku do užívania.

b) **Dlhodobý hmotný majetok nakupovaný** sa oceňuje obstarávacou cenou. Obstarávacia cena zahŕňa cenu, za ktorú sa majetok obstaral a náklady súvisiace s jeho obstaraním. Vyskytujúce sa náklady súvisiace s obstaraním v účtovnej jednotke:

- dopravné
- montáž
- provízia
- poistné
- iné

Súčasťou obstarávacej ceny nie sú:

- úroky
- realizované kurzové rozdiely,
ktoré vznikli do momentu uvedenia dlhodobého majetku do užívania.

c) **Dlhodobý nehmotný majetok a dlhodobý hmotný majetok získaný bezodplatne sa oceňuje reprodukčnou obstarávacou cenou.**

Dlhodobý majetok nadobudnutý bezodplatným prevodom pri splynutí, zlúčení, rozdelení alebo pri prevode správy sa oceňuje cenou, v ktorej sa doteraz viedol v účtovníctve. Ak cenu nie je možné zistiť, oceňuje sa reprodukčnou obstarávacou cenou.

d) **Dlhodobý finančný majetok sa oceňuje obstarávacou cenou.**

Obstarávacia cena zahŕňa cenu, za ktorú sa majetok obstaral a náklady súvisiace s jeho obstaraním.

e) **Zásoby nakupované**

Nakupované zásoby sa oceňujú obstarávacou cenou.

Obstarávacia cena zahŕňa cenu, za ktorú sa zásoby obstarali a náklady súvisiace s ich obstaraním.

Vyskytujúce sa náklady súvisiace s obstaraním v účtovnej jednotke:

- dopravné
- provízie
- poistné
- clo
- iné

f) **Zásoby získané bezodplatne sa oceňujú reprodukčnou obstarávacou cenou.**

g) **Pohľadávky**

Pohľadávky pri ich vzniku sa oceňujú ich menovitou hodnotou. Toto ocenenie sa znižuje o pochybné a nevymožiteľné pohľadávky prostredníctvom opravnej položky.

h) **Krátkodobý finančný majetok**

Peňažné prostriedky a ceniny sa oceňujú ich menovitou hodnotou. Zníženie ich hodnoty sa vyjadruje opravnou položkou.

i) **Časové rozlíšenie na strane aktív**

Náklady budúcich období a príjmy budúcich období sa vykazujú vo výške, ktorá je potrebná na dodržanie zásady vecnej a časovej súvislosti s účtovným obdobím.

j) **Závázky, vrátane rezerv, dlhopisov, pôžičiek a úverov**

Závázky pri ich vzniku sa oceňujú menovitou hodnotou. Závázky pri ich prevzatí sa oceňujú obstarávacou cenou. Ak sa pri inventarizácii zistí, že suma záväzkov je iná ako ich výška v účtovníctve, uvedú sa záväzky v účtovníctve a v účtovnej závierke v tomto zistenom ocenení.

Rezervy sú záväzky s neurčitým časovým vymedzením alebo výškou; tvoria sa na krytie známych rizík alebo strát z podnikania. Oceňujú sa v očakávanej výške záväzku.

k) **Časové rozlíšenie na strane pasív**

Výdavky budúcich období a výnosy budúcich období sa vykazujú vo výške, ktorá je potrebná na dodržanie zásady vecnej a časovej súvislosti s účtovným obdobím.

l) **Majetok obstaraný z transferov sa oceňuje obstarávacou cenou.**

4. Spôsob zostavenia odpisového plánu pre dlhodobý majetok, doba odpisovania, sadzby odpisov a odpisové metódy pri stanovení účtovných odpisov

Odpisy dlhodobého nehmotného majetku a dlhodobého hmotného majetku sú stanovené tak, že sa vychádza z predpokladanej doby jeho užívania a predpokladaného priebehu jeho opotrebenia. Odpisovať sa začína:

odo dňa jeho zaradenia do používania

prvým dňom mesiaca nasledujúceho po uvedení dlhodobého majetku do používania

Účtovné odpisy sa zaokrúhľujú na celé eurá nahor. Metóda odpisovania sa používa lineárna. Predpokladaná doba užívania a odpisové sadzby sú stanovené takto:

Odpisová skupina	Predpokladaná doba používania v rokoch	Ročná odpisová sadzba v
1	4	25,00
2	6	16,66
3	20	5,00
4 bez majetku Verejného osvetlenia	40	2,50
5 Verejné osvetlenie	15	6,66

Drobný nehmotný majetok od 200 € do 2400 €, ktorý podľa rozhodnutia účtovnej jednotky nie je dlhodobým nehmotným majetkom sa účtuje pri obstaraní do nákladov na účet 518 - Ostatné služby a na podsúvahovom účte 770-drobný nehmotný majetok.

Drobný hmotný majetok od 170 € do 1700 €, ktorý podľa rozhodnutia účtovnej jednotky nie je dlhodobým hmotným majetkom sa účtuje na účte 501-spotreba materiálu a na podsúvahovom účte 771 – drobný hmotný majetok.

5. Zásady pre zohľadnenie zníženia hodnoty majetku.

Prechodné zníženie hodnoty majetku sa vyjadruje opravnou položkou.

Opravné položky sa tvoria na základe zásady opatrnosti, ak je opodstatnené predpokladať, že nastalo zníženie hodnoty majetku oproti jeho pôvodnému oceneniu, okrem trvalého zníženia hodnoty majetku. Opravnou položkou sa odhaduje predpokladané zníženie hodnoty majetku. Predpoklad zníženia hodnoty majetku je opodstatnený, ak sa udiala skutočnosť, ktorá je dôvodom na odhad zníženia budúcich ekonomických úžitkov z tohto majetku.

Ak došlo k trvalému zníženiu hodnoty majetku, zníženie sa účtuje na ťarchu nákladov, napríklad odpis pohľadávky na základe súdneho rozhodnutia o jej vyrovnaní, mimoriadny odpis dlhodobého majetku.

Opravné položky pri odpisovanom dlhodobom majetku, ktorého úžitková hodnota sa znižuje opotrebovaním, sa tvoria, ak jeho úžitková hodnota zistená pri inventarizácii je výrazne nižšia ako jeho ocenenie v účtovníctve po odpočítaní oprávok a toto zníženie hodnoty nemožno považovať za zníženie trvalého charakteru.

Opravné položky k pohľadávkam sa tvoria najmä k pohľadávkam, pri ktorých je opodstatnené predpokladať, že ich dlžník úplne alebo čiastočne nezaplatí, k sporným pohľadávkam voči dlžníkom, s ktorými sa vedie spor o ich uznanie.

Tvorba opravných položiek v rámci hlavnej činnosti - k pohľadávkam, pri ktorých je riziko, že ich dlžník úplne alebo čiastočne nezaplatí, ak od splatnosti pohľadávky uplynula doba dlhšia ako:

Nad 6 mes.-1rok	30 % menovitej hodnoty pohľadávky bez príslušenstva
Nad 12 mesiacov	60 % menovitej hodnoty pohľadávky bez príslušenstva
Nad 24 mesiacov	100% menovitej hodnoty pohľadávky bez príslušenstva
Konkurzné	100%menovitej hodnoty pohľadávky bez príslušenstva

Tvorba opravnej položky sa účtuje na ťarchu nákladov v prospech príslušného účtu opravných položiek. Opravné položky sa zúčtujú znížením alebo zrušením v prospech výnosov, ak toto opatrenie neustanovuje inak a na ťarchu príslušného účtu opravných položiek, ak inventarizácia v nasledujúcom účtovnom období nepreukáže opodstatnenosť ich existencie alebo výšky, alebo ak pominuli dôvody ich existencie v priebehu účtovného obdobia.

6. Zásady pre vykazovanie transferov.

O nároku na dotácie zo štátneho rozpočtu sa účtuje, ak je takmer isté, že sa splnia všetky podmienky súvisiace s dotáciou a súčasne, že sa dotácia poskytne.

Bežný transfer od cudzích subjektov - sa zúčtuje do výnosov vo vecnej a časovej súvislosti s nákladmi.

Bežný transfer od zriaďovateľa - sa zúčtuje do výnosov vo vecnej a časovej súvislosti s výdavkami.

Kapitálový transfer od cudzích subjektov - sa zúčtuje do výnosov vo vecnej a časovej súvislosti s nákladmi (napr. s odpismi, s opravnou položkou, so zostatkovou hodnotou vyradeného dlhodobého majetku).

Kapitálový transfer od zriaďovateľa - sa zúčtuje do výnosov vo vecnej a časovej súvislosti s nákladmi (napr. s odpismi, s opravnou položkou, so zostatkovou hodnotou vyradeného dlhodobého majetku).

Čl. III

Informácie o údajoch na strane aktív súvahy

A Neobežný majetok

1. Dlhodobý nehmotný majetok a dlhodobý hmotný majetok

a) prehľad o pohybe dlhodobého majetku (tabuľka č.1)

Účtovná trieda 0 zachytáva prírastky a úbytky majetku v obstarávacích cenách, pohyby oprávok a opravných položiek. V roku 2013 mesto zaznamenalo prírastok na účte 013-softvér vo výške 3 480€. Na účte 031-pozemky bol zaznamenaný najvyšší prírastok na pozemkoch v KU - Palúdzka, kde v roku 2013 prebehla ROEP. Stav účtu 021-stavby ovplyvnil prírastok – zaradenie do užívania Bytového domu 34b.j. na ul. Pavla Štraussa 876, Palúdzka, blok Bl v hodnote 1 785 058,52€. V roku 2013 prebehla rekonštrukcia strechy MŠ Nábrežie 4.apríla a stavebné úpravy plynovej kotolne na ZŠ ul. Čsl. brigády L. Mikuláš. Na účte 022 bol zaznamenaný najvyšší prírastok vo forme kúpy servera v hodnote 11 874€. Prírastok na účte 023 – dopravné prostriedky vo výške 559 908€ bol zaznamenaný z dôvodu kúpy dopravných prostriedkov z finančných (dotačných) zdrojov Projektu Zvýšenie kvality separovaného zberu odpadov, ktoré boli zároveň protokolom odovzdané do správy Verejnoprospešným službám – príspevkovej organizácii mesta, ktorá bude prevádzkovateľom separovaného zberu. Výšku obstarania dlhodobého hmotného majetku na účte 042 ovplyvnilo obstaranie komponentov separačnej haly v rámci Projektu Zvýšenie kvality separovaného zberu vo výške 1 884 634€, ktorá bude zaradená do užívania po kolaudácii.

b) spôsob a výška poistenia dlhodobého nehmotného majetku a dlhodobého hmotného majetku

Druh poisteného majetku	Spôsob poistenia	Výška poistenia
Budovy,haly,stavby vrátane obstarania	Združený živel	70 852 763,64
Budovy,haly,stavby-súbor	Združený živel	3 858 754,98
Výber hnut.prev.majetku	Združený živel	217 410,26
Súbor DHIM,HIM,operat.ev.	Združený živel	1 160 179,53
Umelecké diela a zbierky	Združený živel	322 320,00
Obstaranie hmotných investícií	Združený živel	1 587 058,27
Súbor cudzieho DHM(ver .osvetl.)	Združený živel	2 166 320,60
Súbor zásob	Združený živel	58 423,00
Odpr.demolačné práce	Združený živel	670 000,00
Spolu	Združený živel	80 893 230,28
Stavebné súčasti a prísl. nehnuteľností	Odcudzenie, vandalizmus	50 000,00
Prevádzkový hnutel'ný majetok	Odcudzenie, vandalizmus	35 000,00
Prevádzkový hnut. majetok oper. evid.	Odcudzenie, vandalizmus	35 000,00
Umelecké diela, zbierky	Odcudzenie, vandalizmus	35 000,00
Zásoby	Odcudzenie, vandalizmus	10 000,00
Cudzí hnutel'ný majetok	Odcudzenie, vandalizmus	10 000,00
Peniaze, ceniny, drahé kovy	Odcudzenie, vandalizmus	50 000,00
Peniaze a ceniny – denná tržba	Odcudzenie, vandalizmus	10 000,00
Peniaze, ceniny – preprava poslom	Odcudzenie, vandalizmus	50 000,00

Vandalizmus nezistený páchatel'	Odcudzenie, vandalizmus	150 000,00
Spolu	Odcudzenie, vandalizmus	435 000,00
Stroje, prístroje a zariadenia -súbor	Lom stroja	35 000,00
Stroje, prístroje, zariadenia, ktoré sú súčasťou budov, hál a stavieb	Lom stroja	35 000,00
Demolačné, demontážne náklady	Lom stroja	10 000,00
Spolu	Lom stroja	80 000,00
Stroje ,prístroje a zariadenia -súbor	Elektronika	20 000,00
Stroje, prístroje, zariadenia	Elektronika	0,00
Demolačné, demontážne práce	Elektronika	3 000,00
Spolu	Elektronika	23 000,00
Súbor pevne vsadeného skla	Sklo	3 000,00
Spolu	Sklo	3 000,00
Všeobecná - prevádzk. zodpovednosť	Zodpovednosť	
Zodpovednosť za veci vnesené	Zodpovednosť	
Regresné náhrady zdrav. soc. poist.	Zodpovednosť	
Spolu za mesto	Zodpovednosť	1 000 000,00
Všeobecná –prevádzk .zodpovednosť	Zodpovednosť	
Zodpovednosť za veci vnesené	Zodpovednosť	
Regresné náhrady zdrav. soc. poist.		
Spolu za organizácie	Zodpovednosť	700 000,00
Motorové vozidlá	Havarijné poist. motor. vozidiel	183 378,14

c) **zriadenie záložného práva** na dlhodobý nehmotný majetok a dlhodobý hmotný majetok alebo obmedzenie práva nakladať s dlhodobým majetkom

	Druh majetku	číslo záložnej zmluvy	založené v prospech	druh pohľadávky
	KATASTER PALÚDZKA			
1.	Bytový dom č.s.762, 20 b.j./blok F/ + parcela č.2099/43	750-520-2002/Z	Ministerstvo výstavby a regionálneho rozvoja SR,Špitálska 8, Bratislava	dotácia V 1208/2005
		505/2766/2002	Štátny fond rozvoja bývania , Lamačská cesta 8, Bratislava	úver V 3550/2009
2.	Bytový dom č.s.878, 15 b.j.Palúdzka parcela č.2099/30	0129-PRB-2010	Ministerstvo hospodárstva a výstavby SR, Mierová 19, Bratislava	úver V 3212/2010
		505/155/2010	Štátny fond rozvoja bývania , Lamačská cesta 8, Bratislava	úver V 1360/2010
3.	Bytový dom č.s.880, 27 b.j. Palúdzka parc.č.2099/133	0212-PRB-2010/Z	Ministerstvo dopravy, výstavby a reg.rozvoja SR, Námestie slobody 6, Bratislava	úver V 3064/2011
		505/229/2010	Štátny fond rozvoja bývania , Lamačská cesta 8, Bratislava	úver V 664/2011
4.	Bytový dom č.s.876 , 34 b.j. Palúdzka parc.č.2099/127	505/722/2011	Štátny fond rozvoja bývania , Lamačská cesta 8, Bratislava	úver V 2455/2011
		23/2013/Práv. 28.1.2013	Stavoindustria Liptovský Mikuláš, a. s.	V 270/2013;Z-3460/2013- Zrušenie záložného práva dňa 16.10.2013
		312/2013/Práv.	Ministerstvo dopravy, výstavby a regionálneho rozvoja SR	V 3591/13

5.	Bytový dom č.s. 795 32 b.j.Palúdzka parc.č.2099/66,67	0373-520-2004/Z	Ministerstvo výstavby a regionálneho rozvoja SR,Špitálska 8, Bratislava	úver V 3696/2005
		505/405/2004	Štátny fond rozvoja bývania , Lamačská cesta 8, Bratislava	úver V 1810/2006
6.	Bytový dom č.s. 877 30 b.j. Palúdzka parc.č.2099/65	312/2008/Práv.	Ministerstvo výstavby a regionálneho rozvoja SR,Špitálska 8, Bratislava	Dotácia V 4240/2008
		505/1687/2007	Štátny fond rozvoja bývania , Lamačská cesta 8, Bratislava	úver V 4655/2007
7.	Bytový dom č.s. 879 30 b.j. Palúdzka parc.č. 2099/98	0040-PRB-2009/Z	Ministerstvo výstavby a regionálneho rozvoja SR,Špitálska 8, Bratislava	úver V 3601/2009
		505/1758/2008	Štátny fond rozvoja bývania , Lamačská cesta 8, Bratislava	úver V 4746/2008
	KATASTER L.MIKULÁŠ			
8.	Bytový dom č.s.4066 22 b.j. Nábřežie 4.apríla parc.č. 2941/81	122/520-2002/Z	Ministerstvo výstavby a regionálneho rozvoja SR,Špitálska 8, Bratislava	úver V 748/2004
		505/3348/01	Štátny fond rozvoja bývania , Lamačská cesta 8, Bratislava	úver V 712/2004
9.	Bytový dom č.s. 1913 50 b.j.1.mája parc.č.5498/8	505/1329/2006	Štátny fond rozvoja bývania , Lamačská cesta 8, Bratislava	úver V 3551/2009
10.	Bytový dom 22 b.j. Pltnická č.s. 4377 parc.č.2941/94	0148-PRB-2005/Z	Ministerstvo výstavby a regionálneho rozvoja SR,Špitálska 8, Bratislava	úver V 663/2010
		505/946/2005	Štátny fond rozvoja bývania , Lamačská cesta 8, Bratislava	úver V 4189/2010
11.	Rekonštr.intern.na BD 18 b.j.Janošku s.č. 1876 parc.č.2013/3	01/520-2001	Ministerstvo výstavby a regionálneho rozvoja SR,Špitálska 8, Bratislava	V 102/2002
		505/1825/2000	Štátny fond rozvoja bývania , Lamačská cesta 8, Bratislava	V 3357/2001
12.	Bytový dom 12 b.j. s.č.4538 parc.č.3334/65	505/527/2011	Štátny fond rozvoja bývania , Lamačská cesta 8, Bratislava	úver V 2265/2011
		0011-PRB/2011/Z	Ministerstvo dopravy,výst.a regionál.rozvoja SR,Nám.slobody 6,Bratislava	dotácia V 749/12
13.	Výst.zariadenia soc.sl. Nový svet Hlboké parc.č. 3334/2,3334/3,3334/61	505/1189/2006	Štátny fond rozvoja bývania , Lamačská cesta 8, Bratislava	úver V 2103/2006
		Športové zariadenie 1997,		
14.	Nájomný bytový dom Hlboké parc.č.3334/2, 3334/3,3334/61	505/1190/2006	Štátny fond rozvoja bývania , Lamačská cesta 8, Bratislava	úver V 2102/2006
		Trafostanica		
15.	Bytový dom nižšieho štand. 2x6 b.j. S.č.4323,4322	0151-PRB-2005	Ministerstvo výstavby a regionálneho rozvoja SR,Špitálska 8, Bratislava	úver V 1675/2006

16.	Bytový dom nižšieho stand. 3x6 b.j. s.č. 4324,4321,4320	0353-520-2004/Z	Ministerstvo výstavby a regionálneho rozvoja SR, Špitálska 8, Bratislava	úver V 1676/2006
17.	Náj.byty Hlboké č.s.3569, 3570,3571, parc.č.3334/29,3334/30,3334/31	180/520-2000/Z	Ministerstvo výstavby a regionálneho rozvoja SR, Špitálska 8, Bratislava	príspevok V 1290/02
	KATASTER ONDRAŠOVÁ			
18.	Nehnut.vedené na KN1061/180 SACR	zál.zmluva z 14.6.2006	Slovenská agentúra pre CR B.Bystrica	nenávr.fin.pr. V 1854/2006
	Nehnut. vedené na KN 1061/405, 1061/406	0084/2007/Výst.	Slovenská agentúra pre CR B.Bystrica	nenávr.fin.pr. V 3571/2007
	Nehnut. KN s.č. 1053 p.č. 1061/775, 1061/475 multif.šport.hala	zálož.zmluva z 9.9.2009	Slovenská agentúra pre CR B.Bystrica	nenávr.fin.pr. V 2715/2009
	Nájomný bytový dom - 12 b.j. L. Mikuláš Múzeum s.č.791; KN-C 35	záložná zmluva č.505/496/2013 zo 16.7.2013	Štátny fond rozvoja bývania , Lamačská cesta 8, Bratislava	úver V 2379/13

d) opis a hodnota dlhodobého majetku vo vlastníctve účtovnej jednotky

Majetok, ku ktorému má účtovná jednotka vlastnícke právo	Suma
Pozemky	23 681 970,66
Budovy, stavby	33 172 129,41
Stroje, prístroje, zariadenia, inventár	933 373,45
Dopravné prostriedky	183 699,67

e) opis a hodnota majetku, ku ktorému účtovná jednotka nemá vlastnícke právo, napríklad majetok v správe účtovnej jednotky, majetok, ku ktorému vlastnícke právo účtovnej jednotky nebolo do dňa, ku ktorému sa zostavuje účtovná závierka, zapísané vkladom do katastra nehnuteľností, pričom účtovná jednotka majetok užíva, majetok, pri ktorom vlastnícke právo nadobudol veriteľ zmluvou o zabezpečovacom prevode práva, ale ktorý užíva účtovná jednotka na základe zmluvy o výpožičke, majetok obstaraný formou finančného prenájmu

Majetok, ku ktorému nemá účtovná jednotka vlastnícke právo	Suma
Majetok v správe účtovnej jednotky /RO,PO/	26 809 547,10
Majetok nezapísaný vkladom do katastra nehnuteľností, pričom účtovná jednotka majetok užíva	
Majetok, pri ktorom vlastnícke právo nadobudol veriteľ zmluvou o zabezpečovacom prevode práva	
Majetok, ktorý využíva účtovná jednotka na základe zmluvy o výpožičke	
Majetok obstaraný formou finančného prenájmu	

Mesto Liptovský Mikuláš zverilo rozpočtovým a príspevkovým organizáciám do správy majetok. Na základe protokolu o zverení majetku do správy, na ktorom je uvedená obstarávacia cena majetku, hodnota odpisov a zostatková cena majetku, mesto vyradí majetok, vyradí oprávky k majetku a zostatkovú cenu zaúčtuje na účet 355-Zúčtovanie transferov z rozpočtu obce v analytickom členení podľa jednotlivých rozpočtových a príspevkových organizácií.

Mesto môže svojim rozpočtovým a príspevkovým organizáciám poskytnúť aj kapitálový transfer na nákup hmotného investičného majetku. Rozpočtové a príspevkové organizácie zaúčtujú do svojho

úctovníctva majetok zverený do správy na účet 355. Opisy z majetku zvereného do správy neovplyvňujú hospodársky výsledok rozpočtových a príspevkových organizácií. Organizácie mesačne nahlasujú mestu odpisy zo zvereného majetku. Mesto odúčtuje odpisy z účtu 355 so súvzťažným zápisom na účet 584. Mesto, rozpočtové a príspevkové organizácie mesačne odsúhlasujú účet 355, ktorý je v úctovníctve mesta na strane aktív a u rozpočtových a príspevkových organizácií je účet 355 na strane pasív.

f) opis dôvodov **zvýšenia, zníženia a zrušenia opravných položiek** k dlhodobému nehmotnému majetku a dlhodobému hmotnému majetku. V roku 2013 bola znížená opravná položka k účtu 042-obstaranie dlhodobého majetku vo výške 13 020,52 z dôvodu zaradenia PD a vytvorená opravná položka vo výške 20 674,84€ na PD staršie ako 2 roky. K účtu 021 – stavby bola rozpustená opravná vo výške 1 459,54€ z dôvodu asanácie RD Palúdzka, ul. SPN 83/14 a bola doúčtovaná opravná položka vo výške 7 079,07€ z dôvodu poškodenej fasády, zatekaniu do objektu, poškodenej strechy a poškodených častí objektov.

Konkrétny druh DM	Suma OP	Dôvod zvýšenie, zníženia a zrušenia OP
042-obstaranie dlh. hmot. majetku	7 654,32	Tvorba k PD starších ako 2 roky
Administr. budova 3938 PR	2082,00	Poškodená fasáda
RD Ondrašová, Ráztocká 10	470,50	Zatekanie do objektu
RD Vrbická 292,43	2390,00	Poškodená streda a fasáda
Sklady paliva Hlboké I,II,III,	1282,93	Z časti poškodené
Oplotenie športových ihrísk PK	853,64	Z časti poškodené

2. Dlhodobý finančný majetok

a) **prehľad o pohybe dlhodobého finančného majetku** - tabuľka č.1

V predloženej súvahe Televízie Liptov a.s. bol vykázaný kladný výsledok hospodárenia, na základe čoho bola rozpustená opravná položka vo výške 67€. Liptovská vodárenská spoločnosť a.s. vykázala záporný výsledok hospodárenia, čo malo vplyv na vlastné imanie, na základe čoho bola vytvorená opravná položka vo výške 238 513,14€.

b) **opis dôvodov zvýšenia, zníženia a zrušenia opravných položiek** k dlhodobému finančnému majetku

Konkrétny druh DFM	Suma OP	Dôvod zvýšenie, zníženia a zrušenia OP
Televízia Liptov a.s.	-67,00	Kladný hospodársky výsledok-zvýšenie vlastného imania
Liptovská vodárenská spoločnosť	238 513,14	Zníženie vlastného imania

3. Majetkové podiely účtovnej jednotky v iných spoločnostiach

Informácia o spoločnostiach, v ktorých má účtovná jednotka majetkový podiel (riadky 025 až 026 súvahy):

Názov spoločnosti	Právna forma	Základné imanie (ZI) spoločnosti v peňažných jednotkách	Podiel ÚJ na základnom imaní (ZI) spoločnosti v	Podiel ÚJ na hlasovacích právach v	odnota vlastného imania spoločnosti v eurách k 31.12. 2013	odnota vlastného imania spoločnosti v eurách k 31.12. 2012	Účtovná hodnota vykázaná v súvahe ÚJ k 31.12. 2013	Účtovná hodnota vykázaná v súvahe ÚJ k 31.12. 2012
Bytový podnik	a.s.	1 526 924	100	100		8 365 072,92	1 526 924	1 526 924
Televízia Liptov	a.s.	25 000	100	100		27321,59	25 000	25 000
M K32LM	a.s.	27 234	100	100		-91 631,80	27 234	27 234
Liptovská vodárenská spoločnosť	a.a.	20 239 417	44,258	44,941		19 783 692	8 957 592,40	8 957 592,40
LiptovNet	a.s.	243 970	40	40		249 847	97 587,42	97 587,42
LMT	a.s.	31 250	20	20			6250	
Spolu		22 093 795					10 640 587,82	10 634 337,82

Uznesením, zo dňa 23.mája 2013 číslo 43/2013, mestské zastupiteľstvo schválilo 20% majetkovú účasť mesta v spoločnosti LMT, a.s. so sídlom ul. 1. Mája 43, 031 01 Liptovský Mikuláš, zapísanej

v obchodnom registri Okresného súdu Žilina odd.: Sa, vl. č.: 10663/L v hodnote 6.250,-eur formou nepeňažného vkladu mesta Liptovský Mikuláš ako nového akcionára, pričom nepeňažným vkladom budú nehnuteľnosti - stavba súp.č. 605, popis stavby: kotolňa K6, postavená na pozemku parc. registra „C“ parc.č.704/5 a pozemok parc. registra „C“ parc.č.704/5 o výmere 493 m². Týmto uznesením schválilo MsZ upísanie kmeňových akcií Spoločnosti v listinnej podobe znejúcich na meno v počte 125 kmeňových, listinných akcií spoločnosti LMT, a.s., s menovitou hodnotou jednej akcie 50,-eur, v emisnom kurze jednej akcie 562,40eur. Nepeňažný vklad sa započíta na plnenie emisného kurzu nových upísaných akcií v peňažnej sume 70 300eur.

Účtovná jednotka k 31.12.2013 nedisponuje oficiálnymi výsledkami obchodných spoločností, preto nevyplnila hodnotu vlastného imania spoločností k 31.12.2013.

4. Dlhové cenné papiere a realizovateľné cenné papiere, dlhodobé pôžičky a ostatný dlhodobý finančný majetok

a) dlhové cenné papiere držané do splatnosti a realizovateľné cenné papiere (riadky 027 až 028 súvahy):

Názov emitenta	Druh cenného papiera	Mena cenného papiera	Výnos v %	Dátum splatnosti	Účtovná hodnota vykázaná v súvahe účtovnej jednotky k 31.12. 2013	Účtovná hodnota vykázaná v súvahe účtovnej jednotky k 31.12. 2012
FIN.M.O.S.					671 930	507 754
Spolu					671 930	507 754

Mesto Liptovský Mikuláš v roku 2013 obstaralo na účet 063-realizovateľné cenné papiere a podiely spoločnosti FIN.M.O.S. a.s. v nominálnej hodnote 164 176,00€. Zmluva so spoločnosťou 1.slovenská úsporová, a.s. na nákup kmeňových akcií spoločnosti FIN.M.O.S., a.s. v listinnej podobe bola uzatvorená predchádzajúcim vedením mesta dňa 30.7.2007 a je platná do roku 2024. Celkový záväzok mesta zo zmluvy a dodatkov predstavoval čiastku 4 389 263 €. K 31.12.2013 nezaplatená časť záväzku je vo výške 2 807 600,67 €. O tomto záväzku ako dlhodobom mesto nikdy neúčtovalo. Po vykonanej právnej analýze v roku 2011 súčasné vedenie mesta uvedené zmluvy nepovažuje za právoplatne uzavreté (chýba súhlas mestského zastupiteľstva) a tak nadväzne na ustanovenie §2 ods.1 zákona o účtovníctve mesto záväzok vyplývajúci zo zmluvy s 1.slovenskou úsporovou, a.s. nepovažuje za vznik **dlhodobého záväzku** a teda ani za deň uskutočnenia účtovného prípadu, o ktorom by malo ako účtovná jednotka účtovať, a to minimálne do doby právoplatného rozhodnutia súdu o určenie neplatnosti absolútne neplatného právneho úkonu – zmluvy o prevode akcií – VO-345. Ministerstvo financií SR postup mesta potvrdilo svojim písomným stanoviskom. Záväzok vyplývajúci mestu zo zmluvy o prevode akcií nie je návratným zdrojom financovania a nezapočítava sa do celkového dlhu mesta na účely regulácie prijímania návratných zdrojov financovania podľa §17 ods.6 zákona č. 583/2004 Z.z. o rozpočtových pravidlách územnej samosprávy, čo vo svojom stanovisku potvrdilo aj MFSR. Podľa článku 1. Bol 1 Dohody budúcich akcionárov spoločnosti FIN.M.O.S., a.s. uzatvorenej medzi 1.slovenskou úsporovou a.s. a mestom Liptovský Mikuláš, spoločnosť FIN.M.O.S., a.s. emituje akcie raz ročne a to k 31.12.bežného roka. Mesto Liptovský Mikuláš účtuje zodpovedajúci krátkodobý záväzok pri prevode akcií v danom roku, po uhradenej čiastke, kedy sa cenné papiere stávajú vlastníctvom kupujúceho – mesta Liptovský Mikuláš. Uvedené uvádzame ako významnú skutočnosť.

B Obežný majetok

1. Zásoby

a) spôsob a výška poistenia zásob

Druh zásob	Spôsob poistenia	Výška poistenia
Kancelárske potreby	živel	58 423,00
Kancelárske potreby	krádež	10 000,00

2. Pohľadávky

a) významné pohľadávky podľa jednotlivých položiek súvahy

Pohľadávka	Riadok súvahy	Hodnota pohľadávok	Opis
Liptovská vodárenská spoloč.	068	124 140,00	predaj majetku -vodohospodárske stavby
ELTOS s.r.o	081	461 798,86	zmluvná pokuta

Liptovská vodárenská spoloč.	059	248 277,00	predaj majetku - vodohospodárske stavby
Spolu		834 215,86	

b) vývoj opravnej položky k pohľadávkam - tabuľka č.3

Na základe internej smernice mesta Liptovský Mikuláš sme vytvorili opravné položky k účtu 318-nedaňové pohľadávky vo výške 61 034,38€ a rozpustili sme opravnú položku vo výške 26 204,59€. K účtu 319-daňové pohľadávky sme vytvorili opravnú položku vo výške 27 176,55€ a rozpustili sme opravnú položku vo výške 2 530,91€. K účtu 378 – iné pohľadávky sme vytvorili opravnú položku vo výške 207,46€.

Opis dôvodov tvorby, zníženia a zrušenia opravných položiek k pohľadávkam

Pohľadávka	Suma OP	Dôvod tvorby, zníženia a zrušenia OP
Účet 318 nedaňové pohľadávky	239 889,43	Opravné položky boli tvorené podľa text.časti v č.II./ods.6
Účet 319 daňové pohľadávky	517 520,07	Opravné položky boli tvorené podľa text.časti v č.II./ods.6
Účet 378 iné pohľadávky	280 725,94	Opravné položky boli tvorené podľa text.časti v č.II./ods.6
	1 038 135,44	

c) pohľadávky podľa doby splatnosti (riadky 048 až 060 súvahy) - tabuľka č.4

Pohľadávky podľa doby splatnosti sú v tabuľkovej časti rozdelené na pohľadávky v lehote splatnosti a po lehote splatnosti. Pohľadávky po lehote splatnosti tvoria najmä pohľadávky za komunálny odpad vo výške 231 779,12eur, pohľadávky za daň z nehnuteľnosti 605 431,97eur, pohľadávky za zmluvné pokuty vo výške 462 483,09eur, pohľadávky za bytové priestory 386 174,73eur. Pohľadávky za bezprostredne predchádzajúce účtovné obdobie k 31.12.2012 boli v poznámkach podľa metodiky uvádzané v hodnote netto, k 31.12.2013 sú uvádzané v hodnote brutto, preto nie je možné porovnanie medzi rokmi.

d) pohľadávky podľa zostatkovej doby splatnosti (riadky 048 až 060 súvahy) - tabuľka č.4

Pohľadávky so zostatkovou dobou splatnosti do jedného roka vrátane, vo väčšej časti tvoria pohľadávky za predaj budovy a stavby v hodnote 138 014,01eur a pohľadávky za réžiu (mandát) vo výške 159 112,74eur. Pohľadávky so zostatkovou dobou splatnosti od jedného roka do piatich rokov vrátane tvorí dlhodobá pohľadávka za predaj vodohospodárskych stavieb Liptovskej vodárenskej spoločnosti a.s. vo výške 248 277,-eur, opatrovateľská služba nad limit vo výške 1 044,96eur a pohľadávky za predaj bytov vo výške 1 632,97eur.

e) pohľadávky zabezpečené záložným právom alebo inou formou zabezpečenia

Opis predmetu záložného práva	Hodnota predmetu	Hodnota pohľadávky
Pohľadávky kryté záložným právom	69 141,38	69 141,38
Pohľadávky kryté notárskymi zápisnicami	51 639,01	51 639,01

3. Finančný majetok

a) významné zložky krátkodobého finančného majetku

Krátkodobý finančný majetok	Riadok súvahy	Zostatok k 31.12.2012	Prírastky +	Úbytky -	Zostatok k 31.12.2013
FIN.M.O.S.	027	507 754,00	164 176,00		671 930,00
Spolu		507 754,00	164 176,00		671 930,00

4. Časové rozlíšenie

Významné položky časového rozlíšenia nákladov budúcich období a príjmov budúcich období

Opis položky časového rozlíšenia	Riadok súvahy	Zostatok k 31.12.2012	Prírastky +	Úbytky -	Zostatok k 31.12.2013
Náklady budúcich období spolu z toho:	110	14 776,03	11 394,10	11 329,24	14 840,89
381-Náklady bud.období	111	14 776,03	11 394,10	11 329,24	14 840,89
Príjmy budúcich období spolu z toho:					

Spolu		14 776,03	11 394,10	11 329,24	14 840,89

Na účte 381 – náklady budúcich období sú časovo rozlišované najmä: predplatné odborných časopisov, poistné, telefónne poplatky, nájomné, domény...

Čl. IV

Informácie o údajoch na strane pasív súvahy

A Vlastné imanie - tabuľka č.5

V roku 2013 sme zaznamenali zvýšenie vlastného imania oproti roku 2012, čo bolo ovplyvnené dosiahnutým kladným hospodárskym výsledkom v roku 2013 a tiež zúčtovaním spoluvlastníckych podielov pozemkov KU-L .Mikuláš a pozemkov KU Palúdzka kde prebehla ROEP, ktoré sme účtovali podľa Vnútroštruktúrneho predpisu pre vedenie účtovníctva mesta Liptovský Mikuláš, kde je stanovená významnosť účtovania oproti účtu 428- Nevysporiadaný výsledok hospodárenia minulých rokov.

Názov položky	Opis zmien jednotlivých položiek vlastného imania, najmä zmeny oceňovacích rozdielov, opravy významných chýb minulých rokov
Účet 428-Nevysporiadaný výsl. hospod. min. rokov	Pozemky KU - L.Mikuláš a pozemky KU- Palúdzka ROEP

B Závazky

1. Rezervy - tabuľka č.6

V roku 2013 sme tvorili krátkodobé rezervy na dovolenku vrátane soc. zabezpečenia vo výške 100 547,96€, na zostavenie a overenie účtovnej závierky vo výške 4 332€, rezervy na vyplácanie odchodného 4 151,94€, vyplácanie plnení pre zamestnancov pri životných, pracovných jubileách vo výške 4 276,50€, rezerva na vyúčtovanie el. energie vo výške 25 600€. Spolu bola vytvorená v roku 2013 krátkodobá rezerva vo výške 138 908,40 €, z roku 2012 ostala nevyčerpaná krátkodobá rezerva na odchodné vrátane soc. poistenia vo výške 43.923,52€, stav k 31.12.2013 je 182 831,92€

Dlhodobá rezerva na odchodné bola dotvorená vo výške 18 011,16€. Spolu bola dlhodobá rezerva k 31.12.2013 vo výške 20 831,- €.

Predpokladaný rok použitia rezerv

Názov položky	Predpokladaný rok použitia
323-Rezerva krátkodobá	2014
459-Dlhodobá rezerva	2015

2. Závazky podľa doby splatnosti (riadky 140 a 151 súvahy) - tabuľka č.8

a) záväzky podľa **doby splatnosti** boli v tabuľke rozdelené na záväzky v lehote splatnosti a po lehote splatnosti. Záväzky v lehote splatnosti oproti roku 2012 sú nižšie o 26 052,27€ a znížili sa aj záväzky po lehote splatnosti o sumu 6 383,71€

b) záväzky podľa **zostatkovej doby splatnosti** (riadky 140 a 151 súvahy) - tabuľka č.8

V tabuľke záväzky so zostatkovou dobou splatnosti dlhšou ako päť rokov sú záväzky ŠFRB na účte 479. Záväzky so zostatkovou dobou splatnosti od jedného do piatich rokov vrátane, tvoria dodávateľské faktúry, prijaté preddavky a ostatné záväzky. Všetky sú do doby splatnosti. Záväzky so zostatkovou dobou splatnosti do jedného roka vrátane, sú krátkodobé záväzky voči dodávateľom, záväzky voči zamestnancom vrátane soc. zabezpečenia, ostatné priame dane, prijaté preddavky, nevyfakturované dodávky a iné záväzky.

c) **významné záväzky** podľa jednotlivých položiek súvahy

Záväzok	Riadok súvahy	Hodnota záväzku	Opis
Ostatné dlhodobé záväzky	141	6 487 994,68	Záväzok ŠFRB - dlhodobý záväzok
Dodávateľia	152	902 842,99	Záväzok voči dodávateľom – krátk. záväzok
Spolu		7 390 837,67	

3. Bankové úvery a ostatné prijaté návratné finančné výpomoci

a) dlhodobé bankové úvery a krátkodobé bankové úvery - tabuľka č.9

V roku 2013 sme splatili prekleňovací úver na prefinancovanie projektov EÚ „Rekonštrukcia a modernizácia Centrálnej mestskej zóny“ vo výške 133 662€ a načerpali sme prekleňovací úver na prefinancovanie projektov EÚ „Zvýšenie kvality separovaného zberu odpadov v okrese Liptovský Mikuláš“ na 1 rok vo výške 99 180€.

b) **popis zabezpečenia dlhodobého bankového úveru alebo krátkodobého bankového úveru**

Druh bankového úveru podľa splatnosti /krátkodobý, dlhodobý/	Popis zabezpečenia dlhodobého bankového úveru alebo krátkodobého bankového úveru
231 Bežné bankové úvery	zmenka
461 Bankové úvery dlhodobé	zmenka

4. Časové rozlíšenie

a) významné položky časového rozlíšenia výdavkov budúcich období a výnosov budúcich období podľa jednotlivých položiek súvahy

Opis položky časového rozlíšenia	Riadok súvahy	Zostatok k 31.12.2012	Prírastky +	Úbytky -	Zostatok k 31.12.2013
Výdavky budúcich období spolu z toho:					
Výnosy budúcich období spolu z toho:	180	17 292 472,17	2 679 861,83	755 660,40	19 216 673,60
384	182	17 292 472,17	2 679 861,83	755 660,40	19 216 673,60
Spolu		17 292 472,17	2 679 861,83	755 660,40	19 216 673,60

b) informácia o prijatých kapitálových transferoch zaúčtovaných na účte 384

Kapitálový transfer	Stav záväzku k 31.12.2012	Príjem kapitálového transferu	Zúčtovanie do výnosov bežného účtovného obdobia	Zúčtovanie do výnosov budúcich období	Stav záväzku k 31.12.2013
384-výnosy bud. období	17 236 415,97	2 592 279,12	695 942,48	2 592 279,12	19 132 752,61
Spolu	17 236 415,97	2 592 279,12	695 942,48	2 592 279,12	19 132 752,61

Na účtoch časového rozlíšenia sa účtujú výdavky budúcich období - účet 383, pre ktorý v roku 2013 mesto nemalo náplň. Účet časového rozlíšenia 384-výnosy budúcich období vykazoval ku koncu roka 2013 zostatok 19 216 673,60€. Zostatok účtu tvorili zostatky kapitálových transferov zo štátneho rozpočtu, európskej únie a od ostatných subjektov mimo verejnej správy. Účet 384-výnosy budúcich období sa mesačne zúčtováva do výnosov o výšku odpisov majetku obstaraného z cudzích zdrojov, aby odpisy z majetku obstaraného z cudzích zdrojov neovplyvňovali hospodársky výsledok. V roku 2013 sme zaznamenali najvyšší prírastok – kapitálový transfer zo štátneho rozpočtu a európskej únie na projekt Zvýšenie kvality separovaného zberu odpadov. Na účte 384 sme časovo rozlíšili aj poplatky za vydanie licencií na hracie automaty, ktoré organizácie hradia do konca bežného roka na nasledujúce obdobie, prípadne aj iné účtovné prípady, kedy je potrebné časové rozlíšenie.

Čl. V

Informácie o výnosoch a nákladoch

1. Výnosy - popis a výška významných položiek výnosov

Druh výnosov	Popis /číslo účtu a názov/	Suma
a) tržby za vlastné výkony a tovar	602 - Tržby z predaja služieb	505 333,46
	641 –Tržby z predaja dlhodobého nehm. a hmot.majetku	377 669,22
b) zmena stavu vnútroorganizačných zásob		
c) aktivácia	624 - Aktivácia DHM	4033,71
d) daňové a colné výnosy a výnosy z poplatkov	632 - Daňové výnosy samosprávy	10 548 405,23
	633 - Výnosy z poplatkov	1 033 698,56

e) finančné výnosy	661 - Tržby z predaja CP	
	662 - Úroky	5 793,92
	668 - Ostatné finančné výnosy	548 30
f) mimoriadne výnosy	672 - Náhrady škôd	
g) výnosy z transferov	691 - Výnosy z bežných transferov z rozpočtu obce, VÚC	
	692 - Výnosy z kapitál. transferov z rozpočtu obce, VÚC	
	693 - Výnosy samosprávy z bežných transferov zo ŠR	377 509,46
	694 - Výnosy samosprávy z kapitál. transferov zo ŠR	432 396,40
	695 - Výnosy samosprávy z bežných transferov od EÚ	
	696 - Výnosy samosprávy z kapitál. transferov od EÚ	
	697 - Výnosy samosprávy z bežných transferov od ostatných subjektov mimo verejnej správy	59 891,70
	698 - Výnosy samosprávy z kapitálov. transferov od ostatných subjektov mimo verejnej správy	237 178,16
	699 - Výnosy samosprávy z odvodu rozpočtových príjmov	850 146,47
h) ostatné výnosy	644 - Zmluvné pokuty, penále a úroky z omeškania	250,58
	645 - Ostatné pokuty, penále a úroky z omeškania	21 839,63
	648 - Ostatné výnosy	798 562,58
i) výnosy podľa rozpočtových programov	Účtovná jednotka nemá obsahovú náplň	

2. Náklady - popis a výška významných položiek nákladov

Druh nákladov	Popis /číslo účtu a názov/	Suma
a) spotrebované nákupy	501 - Spotreba materiálu	198 268,42
	502 - Spotreba energie	284 748,23
b) služby	511 - Opravy a udržiavanie	167 897,29
	512 - Cestovné	13 413,62
	513 - Náklady na reprezentáciu	31 638,63
	518 - Ostatné služby	1 016 919,22
c) osobné náklady	521 - Mzdové náklady	1 638 350,71
	524 - Zákonné sociálne náklady	578 004,58
d) dane a poplatky	532 - Daň z nehnuteľností	
	538 - Ostatné dane a poplatky	5 967,20
e) odpisy, rezervy a opravné položky	551 - Odpisy DNM a D M	1 005 338,80
	553 - Tvorba ostatných rezerv	154 919,56
	558 - Tvorba ostatných opravných položiek	98 922,26
f) finančné náklady	561 - Predané CP a podiely	
	562 - Úroky	244 189,96
	568 - Ostatné finančné náklady	182 382,89
g) mimoriadne náklady	572 - Škody	
h) náklady na transfery a náklady z odvodu príjmov	584 - Náklady na transfery z rozpočtu obce, VÚC do RO, PO zriadených obcou alebo VÚC	7 836 053,21
	585 - Náklady na transfery z rozpočtu obce, VÚC ostatným subjektom verejnej správy	
	586 - Náklady na transfery z rozpočtu obce, VÚC subjektov mimo verejnej správy	1 397 775,13
	587 - Náklady na ostatné transfery	29 112,42
	588 - Náklady z odvodu príjmov	
	589 - Náklady z budúceho odvodu príjmov	
	541 - ZC predaného DNM a DHM	134 454,90
	544 - Zmluvné pokuty, penále a úroky z omeškania	
	545 - Ostatné pokuty, penále a úroky z omeškania	
i) ostatné náklady	546 - Odpis pohľadávky	
	548 - Ostatné náklady na prevádzkovú činnosť	65 376,81
	549 - Manká a škody	
	549 - Manká a škody	
j) náklady podľa rozpočtových programov	Účtovná jednotka nemá obsahovú náplň	
Osobitné náklady podľa zákona o účtovníctve	Náklady voči auditorovi alebo auditorskej spoločnosti	

§ 18 ods.6	v členení na náklady za:	
	- overenie účtovnej závierky	
	- uisťovacie audítorské služby s výnimkou overenia účtovnej závierky	8152,50

3. Tržby a náklady príspevkových organizácií - tabuľka č.10

Textová časť k tabuľke č.10: Príspevková organizácia spĺňa podmienky podľa § 21 ods. 2 zákona č.523/2004 Z.z. o rozpočtových pravidlách verejnej správy a o zmene a doplnení niektorých zákonov áno nie

Čl. VI

Informácie o údajoch na podsúvahových účtoch

1. Ďalšie informácie - informácie o významných položkách

Druh položky	Hodnota	Účet
Prijaté depozitá a hypotéky		
Majetok v správe RO a PO v OC	43 283 353,20	786
Majetok prijatý do úschovy		
Prísne zúčtovateľné tlačivá		
Materiál v skladoch civilnej ochrany		
Odpísané pohľadávky		
Iné		

Na podsúvahových účtoch sa účtuje majetok, ktorý sa nevykazuje v súvahe, ale je pre účtovnú jednotku dôležitý, pretože ovplyvňuje jej majetkovo-právnu situáciu a podáva obraz o jej ďalších ekonomických zdrojoch. Účtuje sa na nich podvojne, vždy súvzťažne s účtom 799-vyrovňovací účet k podsúvahovým účtom. Mesto na podsúvahovom účte 762 vedie pokutové bloky Mestskej polície, 770-drobný nehmotný majetok, 771 drobný hmotný majetok, 772-ochranné pracovné prostriedky, 774-pamätané tabule, 776-SOCÚ stavebný, regionálneho rozvoja, sociálny, 777-telefony, 780-neplatiči byty, 781-prijatá zábezpeka byty. Na podsúvahovom účte 786- vedíme majetok zverený do správy rozpočtovým a príspevkovým organizáciám, ktorých zriaďovateľom je mesto v obstarávacích cenách.

Čl. VII

Informácie o iných aktívach a iných pasívach

1. Iné aktíva a iné pasíva

a) **opis a hodnota iných aktív**, ktorými sa rozumie možný majetok, ktorý vznikol v dôsledku minulých udalostí a ktorého existencia alebo vlastníctvo závisí od toho, či nastane alebo nenastane jedna alebo viac neistých udalostí v budúcnosti, ktorých vznik nezávisí od účtovnej jednotky - tabuľka č.11.

Mesto Liptovský Mikuláš zaplatilo záverečnú faktúru projektu "Zvýšenie kvality separovaného zberu odpadov v okrese Liptovský Mikuláš" v sume 99 180 € z návratných zdrojov financovania. Po ukončení záverečného zúčtovania projektu, bude mestu táto suma uhradená z finančných prostriedkov riadiaceho orgánu projektu-MŽP SR.

Názov poskytovateľa nenávratného finančného príspevku	Číslo zmluvy	Predmet zmluvy	Hodnota zmluvy	Hodnota prefinancovaných nákladov z vlastných prostriedkov obce alebo z úverových zdrojov neuhradených/nerefundovaných poskytovateľom NFP k 31.12.2013
Ministerstvo ŽP SR	020/4.1 MP/2009	Projekt "Zvýšenie kvality separovaného zberu odpadov v okrese Liptovský Mikuláš"	2 476 297,49	99 180,00

b) **opis a hodnota iných pasív**, vyplývajúcich zo súdnych rozhodnutí, z poskytnutých záruk, zo všeobecne záväzných právnych predpisov, z ručenia podľa jednotlivých druhov ručenia, takýmito inými pasívami sú:

Pasívne súdne spory: mesto je žalovanou stranou

V. Oberučová a spol. o určenie vlastníckeho práva a vydanie nehnuteľnosti -pozemku

ZIPCIT LM, s.r.o o náhradu škody

S NDICATE s.r.o o náhradu škody

MUDr. L. Rotschild o určenie vlastníckeho práva k nehnuteľnosti - pozemok
V týchto sporoch mesto v roku 2013 nemalo žiadne výdavky, pojednávania boli odročené.

Aktívne súdne spory: mesto je žalujúcou stranou.

1.slovenská úsporová, a.s Bratislava-o určenie neplatnosti právneho úkonu. V spore ide o to, že hoci mestské zastupiteľstvo neschválilo účasť, ani nákup akcií, čo je podmienkou platnosti zmluvy o prevode akcií, mesto napriek tomu uzatvorilo zmluvu, ktorou nakupuje akcie obchodnej spoločnosti FIN.M.O.S., a.s. od obchodnej spoločnosti 1. Slovenská úsporová. V súčasnosti sa rozhoduje o dovolaní voči uzneseniu krajského súdu o zamietnutí nariadeného predbežného opatrenia, ktorým okresný súd uložil odporcovi trpieť, že navrhovateľ nebude plniť svoje povinnosti mesačných splátok akcií.
FIN.M.O.S., a.s. 4 súdne spory.

c) zoznam **nehnutel'nych kultúrnych pamiatok** spravovaných účtovnou jednotkou - tabuľka č.12
Mesto eviduje pomníky ako nehnuteľné kultúrne pamiatky v hodnote 322 323€

2. Ostatné finančné povinnosti - tabuľka č.11

Čl. VIII

**Informácie o spriaznených osobách a o ekonomických vzťahoch
účtovnej jednotky a spriaznených osôb**

**1. Informácie o spriaznených osobách a o ekonomických vzťahoch účtovnej jednotky
a spriaznených osôb**

a)

Spriaznená osoba	Druh obchodu	Hodnotové vyjadrenie obchodu alebo percentuálne vyjadrenie obchodu k celkovému objemu obchodov realizovaných ÚJ	Informácia o neukončených obchodoch v hodnotovom vyjadrení obchodu alebo percentuálnom vyjadrení obchodu k celkovému objemu obchodov realizovaných ÚJ	Informácia o cenách realizovaných obchodov medzi účtovnou jednotkou a spriaznenými osobami
	Kúpa			
	Predaj			
	Poskytnutie služby			
	Obchodné zastúpenie			
	Licencie			
	Transfery ROaPO	6 776 843,84		
	Transfery M K32	119 500,00		
	Know-how			
	Úver, pôžička			
	Výpomoc			
	Záruka			
	Iné obchody			

b) o obchodoch podľa písmena a), ktoré sú rovnakého druhu sa uvádzajú informácie kumulovane

Spriaznenými osobami mesta Liptovský Mikuláš sú rozpočtové a príspevkové organizácie, ktorých zriaďovateľom je mesto, obchodné spoločnosti zriadené mestom Liptovský Mikuláš a tiež spoločnosti v ktorých má mesto majetkovú účasť. V roku 2013 mesto v rámci spolupráce so svojimi organizáciami fakturovalo organizáciám publikácie, personálnu a prevádzkovú oblasť, prefakturovali sme poistné, PHM, účtovali sme prenájom budov, prenájom priestorov MsÚ, služby spojené s prenájom osobného motorového vozidla a prepravné služby. Faktúry boli refundačné –účtovali sa mínusom z nákladov, aby neovplyvnili hospodársky výsledok mesta a príjmové faktúry boli zaúčtované do výnosov. V rámci obratu mesta Liptovský Mikuláš obchody – fakturácia medzi spriaznenými osobami tvorila zanedbateľnú časť. M K32 a.s. – 100% dcérskej spoločnosti bol poskytnutý transfer vo výške 119 500€, ktorý bol v roku 2013 vydokladovaný. Rozpočtovým a príspevkovým organizáciám v zriaďovateľskej pôsobnosti mesta

boli poskytnuté dotácie z vlastných finančných prostriedkov vo výške 6 771 996,01€. Ďalšie druhy obchodov so spriaznenými osobami sa nevyskytli vo významných hodnotách.

2. Informácie podľa odseku 1 sa vykazujú za

- a) právnické osoby, ktoré sú vo vzťahu k účtovnej jednotke dcérskou účtovnou jednotkou alebo materskou účtovnou jednotkou,
- b) zamestnancov zodpovedných za riadenie a kontrolu činnosti účtovnej jednotky a ich blízke osoby a za osoby zodpovedné za riadenie a kontrolu činnosti účtovnej jednotky, ktoré nie sú zamestnancami a ich blízke osoby,
- c) právnické osoby, v ktorých fyzické osoby uvedené v písmene b) vykonávajú podstatný vplyv a to aj sprostredkovane,
- d) osoby, ktoré vykonávajú v účtovnej jednotke a súčasne v inej účtovnej jednotke prostredníctvom členov štatutárnych orgánov taký vplyv, že sú schopné ovplyvniť ekonomické zámery oboch účtovných jednotiek; vplyvom sa rozumie priamy vplyv aj sprostredkovaný vplyv,
- e) osoby, ktoré poskytli účtovnej jednotke úver, a z tohto dôvodu sú schopné ovplyvniť ekonomické vzťahy s účtovnou jednotkou,
- f) osoby, s ktorými účtovná jednotka realizuje taký objem obchodov, že je od týchto osôb hospodársky závislá.

Čl. I

Informácie o rozpočte a hodnotenie plnenia rozpočtu

Informácie o rozpočte a hodnotenie plnenia rozpočtu - tabuľka č.13-16

Textová časť k tabuľke č.13-16: V rámci bežného rozpočtu dosiahlo mesto v roku 2013 bežné príjmy vo výške 19 019 758,90 eur, v porovnaní s rokom 2012 sa bežné príjmy v roku 2013 zvýšili o 1 281 410,85 eur. Bežné výdavky boli čerpané vo výške 17 234 322,99 eur. V porovnaní s rokom 2012 boli čerpané bežné výdavky viac o 855 893,16 eur. Mesto v roku 2013 dosiahlo v bežnom rozpočte prebytok vo výške 1 785 435,91 eur. V porovnaní s rokom 2012 bol prebytok bežného rozpočtu v roku 2013 vyšší o 425 517,69 eur.

V kapitálovom rozpočte boli dosiahnuté príjmy vo výške 2 380 282,66 eur, oproti kapitálovým príjmom roku 2012 boli vyššie o 112 951,48 eur. Kapitálové výdavky boli čerpané vo výške 3 262 128,34 eur, v porovnaní s rokom 2012 sa čerpalo viac finančných prostriedkov na kapitálové výdavky o 700 941,77 eur. Schodok kapitálového rozpočtu dosiahol v roku 2013 sumu 881 845,68 eur.

Výška príjmových finančných operácií dosiahla v roku 2013 výšku 951 194,21 eur, v porovnaní s rokom 2012 boli príjmové finančné operácie v roku 2013 vyššie o 155 046,83 eur.

Výdavkové finančné operácie dosiahli v roku 2013 sumu 1 129 456,69 eur. Hospodárenie finančných operácií bol schodok vo výške 178 262,48 eur.

Výsledok rozpočtového hospodárenia za rok 2013 v rámci bežného, kapitálového rozpočtu je prebytok vo výške 903 590,23 eur. Po vykrytí schodku finančných operácií vo výške -178 262,48 eur je zostatok zdrojov vo výške 725 327,75 eur.

Rozpočet obce/rozpočtovej organizácie/príspevkovej organizácie bol schválený obecným/mestským zastupiteľstvom dňa 13.12.2012 uznesením č. 132/2012.

Zmeny rozpočtu:

- 1. zmena schválená dňa 09.01.2013 uznesením č. P 1/2013
- 2. zmena schválená dňa 24.01.2013 uznesením č. P 2/2013
- 3. zmena schválená dňa 15.02.2013 uznesením č. P 3/2013
- 4. zmena schválená dňa 20.02.2013 uznesením č. P 4/2013
- 5. zmena schválená dňa 21.02.2013 uznesením č. P 5/2013
- 6. zmena schválená dňa 27.02.2013 uznesením č. P 6/2013
- 7. zmena schválená dňa 28.02.2013 uznesením č. P 7/2013
- 8. zmena schválená dňa 13.03.2013 uznesením č. P 8/2013
- 9. zmena schválená dňa 14.03.2013 uznesením č. P 9/2013
- 10. zmena schválená dňa 28.03.2013 uznesením č. P 10/2013
- 11. zmena schválená dňa 28.03.2013 uznesením č. P 11/2013

- 12.zmena schválená dňa 02.04.2013 uznesením č. P 12/2013
- 13.zmena schválená dňa 10.04.2013 uznesením č. P 13/2013
- 14.zmena schválená dňa 11.04.2013 uznesením č. MsZ 38/2013
- 15.zmena schválená dňa 19.04.2013 uznesením č. P 14/2013
- 16.zmena schválená dňa 23.04.2013 uznesením č. P 15/2013
- 17.zmena schválená dňa 30.04.2013 uznesením č. P 16/2013
- 18.zmena schválená dňa 30.04.2013 uznesením č. P 17/2013
- 19.zmena schválená dňa 30.04.2013 uznesením č. MsZ 41/2013
- 20.zmena schválená dňa 10.05.2013 uznesením č. P 18/2013
- 21.zmena schválená dňa 13.05.2013 uznesením č. P 19/2013
- 22.zmena schválená dňa 23.05.2013 uznesením č. MsZ 45/2013
- 23.zmena schválená dňa 15.05.2013 uznesením č. P 20/2013
- 24.zmena schválená dňa 15.05.2013 uznesením č. P 21/2013
- 25.zmena schválená dňa 16.05.2013 uznesením č. P 22/2013
- 26.zmena schválená dňa 31.05.2013 uznesením č. P 23/2013
- 27.zmena schválená dňa 10.06.2013 uznesením č. P 24/2013
- 28.zmena schválená dňa 14.06.2013 uznesením č. P 25/2013
- 29.zmena schválená dňa 14.06.2013 uznesením č. P 26/2013
- 30.zmena schválená dňa 17.06.2013 uznesením č. P 27/2013
- 31.zmena schválená dňa 27.06.2013 uznesením č. P 28/2013
- 32.zmena schválená dňa 27.06.2013 uznesením č. MsZ 55/2013
- 33.zmena schválená dňa 02.07.2013 uznesením č. P 29/2013
- 34.zmena schválená dňa 03.07.2013 uznesením č. P 30/2013
- 35.zmena schválená dňa 04.07.2013 uznesením č. P 31/2013
- 36.zmena schválená dňa 09.07.2013 uznesením č. P 32/2013
- 37.zmena schválená dňa 15.07.2013 uznesením č. P 33/2013
- 38.zmena schválená dňa 22.07.2013 uznesením č. P 34/2013
- 39.zmena schválená dňa 02.08.2013 uznesením č. P 35/2013
- 40.zmena schválená dňa 07.08.2013 uznesením č. P 36/2013
- 41.zmena schválená dňa 08.08.2013 uznesením č. MsZ 64/2013
- 42.zmena schválená dňa 12.08.2013 uznesením č. P 37/2013
- 43.zmena schválená dňa 13.08.2013 uznesením č. P 38/2013
- 44.zmena schválená dňa 14.08.2013 uznesením č. P 39/2013
- 45.zmena schválená dňa 19.08.2013 uznesením č. P 40/2013
- 46.zmena schválená dňa 21.08.2013 uznesením č. P 41/2013
- 47.zmena schválená dňa 27.08.2013 uznesením č. P 42/2013
- 48.zmena schválená dňa 02.09.2013 uznesením č. P 43/2013
- 49.zmena schválená dňa 11.09.2013 uznesením č. P 44/2013
- 50.zmena schválená dňa 16.09.2013 uznesením č. P 45/2013
- 51.zmena schválená dňa 17.09.2013 uznesením č. P 46/2013
- 52.zmena schválená dňa 18.09.2013 uznesením č. P 47/2013
- 53.zmena schválená dňa 18.09.2013 uznesením č. P 48/2013
- 54.zmena schválená dňa 19.09.2013 uznesením č. P 49/2013
- 55.zmena schválená dňa 19.09.2013 uznesením č. MsZ 73/2013
- 56.zmena schválená dňa 24.09.2013 uznesením č. P 50/2013
- 57.zmena schválená dňa 25.09.2013 uznesením č. P 51/2013
- 58.zmena schválená dňa 30.09.2013 uznesením č. P 52/2013
- 59.zmena schválená dňa 07.10.2013 uznesením č. P 53/2013
- 60.zmena schválená dňa 18.10.2013 uznesením č. P 54/2013
- 61.zmena schválená dňa 22.10.2013 uznesením č. P 55/2013
- 62.zmena schválená dňa 23.10.2013 uznesením č. P 56/2013
- 63.zmena schválená dňa 23.10.2013 uznesením č. P 57/2013
- 64.zmena schválená dňa 28.10.2013 uznesením č. P 58/2013
- 65.zmena schválená dňa 29.10.2013 uznesením č. P 59/2013

- 66.zmena schválená dňa 30.10.2013 uznesením č. P 60/2013
- 67.zmena schválená dňa 04.11.2013 uznesením č. P 61/2013
- 68.zmena schválená dňa 08.11.2013 uznesením č. P 62/2013
- 69.zmena schválená dňa 14.11.2013 uznesením č. P 63/2013
- 70.zmena schválená dňa 14.11.2013 uznesením č. MsZ 92/2013
- 71.zmena schválená dňa 20.11.2013 uznesením č. P 64/2013
- 72.zmena schválená dňa 21.11.2013 uznesením č. P 65/2013
- 73.zmena schválená dňa 22.11.2013 uznesením č. P 66/2013
- 74.zmena schválená dňa 25.11.2013 uznesením č. P 67/2013
- 75.zmena schválená dňa 26.11.2013 uznesením č. P 68/2013
- 76.zmena schválená dňa 27.11.2013 uznesením č. P 69/2013
- 77.zmena schválená dňa 29.11.2013 uznesením č. P 70/2013
- 78.zmena schválená dňa 03.12.2013 uznesením č. P 71/2013
- 79.zmena schválená dňa 04.12.2013 uznesením č. P 72/2013
- 80.zmena schválená dňa 09.12.2013 uznesením č. P 73/2013
- 81.zmena schválená dňa 10.12.2013 uznesením č. P 74/2013
- 82.zmena schválená dňa 11.12.2013 uznesením č. P 75/2013
- 83.zmena schválená dňa 12.12.2013 uznesením č. P 76/2013
- 84.zmena schválená dňa 12.12.2013 uznesením č. P 77/2013
- 85.zmena schválená dňa 12.12.2013 uznesením č. P 78/2013
- 86.zmena schválená dňa 13.12.2013 uznesením č. P 79/2013
- 87.zmena schválená dňa 13.12.2013 uznesením č. P 80/2013
- 88.zmena schválená dňa 16.12.2013 uznesením č. P 81/2013
- 89.zmena schválená dňa 17.12.2013 uznesením č. P 82/2013
- 90.zmena schválená dňa 17.12.2013 uznesením č. P 83/2013
- 91.zmena schválená dňa 18.12.2013 uznesením č. P 84/2013
- 92.zmena schválená dňa 18.12.2013 uznesením č. P 85/2013
- 93.zmena schválená dňa 19.12.2013 uznesením č. P 86/2013
- 94.zmena schválená dňa 20.12.2013 uznesením č. P 87/2013
- 95.zmena schválená dňa 23.12.2013 uznesením č. P 88/2013
- 96.zmena schválená dňa 27.12.2013 uznesením č. P 89/2013
- 97.zmena schválená dňa 27.12.2013 uznesením č. P 90/2013
- 98.zmena schválená dňa 30.12.2013 uznesením č. P 91/2013
- 99.zmena schválená dňa 30.12.2013 uznesením č. P 92/2013
- 100.zmena schválená dňa 30.12.2013 uznesením č. P 93/2013
- 101.zmena schválená dňa 31.12.2013 uznesením č. P 94/2013
- 102.zmena schválená dňa 31.12.2013 uznesením č. P 95/2013
- 103.zmena schválená dňa 31.12.2013 uznesením č. P 96/2013
- 104.zmena schválená dňa 31.12.2013 uznesením č. P 97/2013
- 105.zmena schválená dňa 31.12.2013 uznesením č. P 98/2013
- 106.zmena schválená dňa 31.12.2013 uznesením č. P 99/2013
- 107.zmena schválená dňa 31.12.2013 uznesením č. P 100/2013
- 108.zmena schválená dňa 31.12.2013 uznesením č. P 101/2013

Čl. X

Informácie o skutočnostiach, ktoré nastali po dni, ku ktorému sa zostavuje účtovná závierka do dňa zostavenia účtovnej závierky

Popis skutočností: Po dni, ku ktorému sa zostavuje účtovná závierka do dňa zostavenia účtovnej závierky sa nevyskytli mimoriadne okolnosti.

Tabuľka č. 1 (riadky 09 až 21)

k čl. III. A ods. 1 a 2 - Neobežný majetok

Položka majetku	Obstarávacia cena										Opravy			
	Č. riad.	31.12. bezpr.p. účtov.obd.	Prírastky	Úbytky	Presuny	31.12. bežného účtov.obd.	31.12. bezpr.p. účtov.obd.	Prírastky	Úbytky	Presuny	31.12. bežného účtov.obd.			
		1	2	3	4	5	6	7	8	9	10			
a	b	1	2	3	4	5	6	7	8	9	10			
Pozemky	09	22602364,66	2030253,79	950647,79	0,00	23681970,66	0,00	0,00	0,00	0,00	0,00			
Umelecké diela a zbierky	10	502372,81	4500,00	0,00	0,00	506872,81	0,00	0,00	0,00	0,00	0,00			
Predmety z drahých kovov	11	0,00	0,00	0,00	0,00	0,00	0,00	0,00	0,00	0,00	0,00			
Stavby	12	31781756,56	2097465,81	707092,96	0,00	33172129,41	9596967,69	1054224,58	411522,53	0,00	10239669,74			
Samost.hnuteľ.veci a súbory hn.veci	13	949486,42	24489,56	40602,53	0,00	933373,45	801993,93	96097,06	39382,06	0,00	858708,93			
Dopravné prostriedky	14	182499,67	561108,00	559908,00	0,00	183699,67	173800,96	3280,20	0,00	0,00	177081,16			
Pestovateľské celky trvalých porastov	15	0,00	0,00	0,00	0,00	0,00	0,00	0,00	0,00	0,00	0,00			
Základné stádo a ťažné zvieratá	16	0,00	0,00	0,00	0,00	0,00	0,00	0,00	0,00	0,00	0,00			
Drobný dlhodobý hmotný majetok	17	0,00	0,00	0,00	0,00	0,00	0,00	0,00	0,00	0,00	0,00			
Ostatný dlhodobý hmotný majetok	18	0,00	0,00	0,00	0,00	0,00	0,00	0,00	0,00	0,00	0,00			
Obsl. a re. dlhod. hmotného majetku	19	3017895,07	3102812,39	2791798,72	0,00	3328908,74	0,00	0,00	0,00	0,00	0,00			
Poskytnuté pred. na dlh.hm.majetok	20	0,00	4500,00	4500,00	0,00	0,00	0,00	0,00	0,00	0,00	0,00			
Dlhodobý hmotný majetok spolu (súčet r. 09 až 20)	21	59036375,19	7825129,55	5054550,00	0,00	61806954,74	10572762,58	1153601,84	450904,59	0,00	11275459,83			

Položka majetku	Opravné položky										Doba odpisovania (roky)	
	Č. riad.	31.12. bezpr.p. účtov.obd.	Prírastky	Úbytky	Presuny	31.12. bežného účtov.obd.	Zostatková hodnota 31.12. bezpr.p. účtov.obd.	31.12. bežného účtov.obd.	od	do		
		11	12	13	14	15	16	17	18	19		
a	b	11	12	13	14	15	16	17	18	19		
Pozemky	09	0,00	0,00	0,00	0,00	0,00	22602364,66	23681970,66	0	0		
Umelecké diela a zbierky	10	0,00	0,00	0,00	0,00	0,00	502372,81	506872,81	0	0		
Predmety z drahých kovov	11	0,00	0,00	0,00	0,00	0,00	0,00	0,00	0	0		
Stavby	12	71117,37	7079,07	1459,54	0,00	76736,90	22113671,50	22855722,77	20	40		
Samost.hnuteľ.veci a súbory hn.veci	13	0,00	0,00	0,00	0,00	0,00	147492,49	74664,52	6	6		
Dopravné prostriedky	14	0,00	0,00	0,00	0,00	0,00	8698,71	6618,51	4	4		
Pestovateľské celky trvalých porastov	15	0,00	0,00	0,00	0,00	0,00	0,00	0,00	0	0		
Základné stádo a ťažné zvieratá	16	0,00	0,00	0,00	0,00	0,00	0,00	0,00	0	0		
Drobný dlhodobý hmotný majetok	17	0,00	0,00	0,00	0,00	0,00	0,00	0,00	0	0		
Ostatný dlhodobý hmotný majetok	18	0,00	0,00	0,00	0,00	0,00	0,00	0,00	0	0		
Obsl. a re. dlhod. hmotného majetku	19	898539,35	20674,84	13020,52	0,00	906193,67	2119355,72	2422715,07	0	0		
Poskytnuté pred. na dlh.hm.majetok	20	0,00	0,00	0,00	0,00	0,00	0,00	0,00	0	0		
Dlhodobý hmotný majetok spolu (súčet r. 09 až 20)	21	969656,72	27753,91	14480,06	0,00	982930,57	47493955,89	49548564,34	0	0		

Tabuľka č. 1 (riadky 22 až 31)

k čl. III. A ods. 1 a 2 - Neobežný majetok

Položka majetku	Obstarávacia cena										Oprávky			
	Č. riad.	31.12. bezpr.p. účtov.obd.	Prírastky	Úbytky	Presuny	31.12. bežného účtov.obd.	31.12. bezpr.p. účtov.obd.	Prírastky	Úbytky	Presuny	31.12. bežného účtov.obd.			
		1	2	3	4	5	6	7	8	9	10			
a	b													
Podiel.cen.papiera a podiely v dcérs.ÚJ	22	1898232,00	0,00	0,00	0,00	1898232,00	0,00	0,00	0,00	0,00	0,00	0,00	0,00	0,00
Podiel.cen.papiera a podiely v spol.s	23	9055179,82	70300,00	0,00	0,00	9125479,82	0,00	0,00	0,00	0,00	0,00	0,00	0,00	0,00
Realizovateľné cenné papiere a podiely	24	507754,00	164176,00	0,00	0,00	671930,00	0,00	0,00	0,00	0,00	0,00	0,00	0,00	0,00
Dlh.cenné papiere držané do splatnosti	25	0,00	0,00	0,00	0,00	0,00	0,00	0,00	0,00	0,00	0,00	0,00	0,00	0,00
Požičky ÚJ v konsolidovanom celku	26	0,00	0,00	0,00	0,00	0,00	0,00	0,00	0,00	0,00	0,00	0,00	0,00	0,00
Ostatné pôžičky	27	0,00	0,00	0,00	0,00	0,00	0,00	0,00	0,00	0,00	0,00	0,00	0,00	0,00
Ostatný dlhodobý finančný majetok	28	0,00	0,00	0,00	0,00	0,00	0,00	0,00	0,00	0,00	0,00	0,00	0,00	0,00
Obstaranie dlhodob.finančného majetku	29	0,00	0,00	0,00	0,00	0,00	0,00	0,00	0,00	0,00	0,00	0,00	0,00	0,00
Dlhodobý finančný majetok spolu (súčet r.22 až 29)	30	11461165,82	234476,00	0,00	0,00	11695641,82	0,00	0,00	0,00	0,00	0,00	0,00	0,00	0,00
Neobežný majetok spolu (r.08 + r.21 + r.30)	31	70709283,53	8063085,55	5054550,00	0,00	73717819,08	10738383,05	1196172,65	450904,59	0,00	11483651,11	0,00	0,00	0,00

Položka majetku	Opravné položky				Zostatková hodnota				Doba odpisovania (roky)	
	31.12. bezpr.p. účtov.obd.	Prírastky	Úbytky	Presuny	31.12. bežného účtov.obd.	31.12. bezpr.p. účtov.obd.	31.12. bežného účtov.obd.	od	do	
a	11	12	13	14	15	16	17	18	19	
Podiel.cen.papiera a podiely v dcérs.ÚJ	352331,00	0,00	67,00	0,00	352264,00	1545901,00	1545968,00	0	0	
Podiel.cen.papiera a podiely v spol.s	0,00	238513,14	0,00	0,00	238513,14	9055179,82	8886966,68	0	0	
Realizovateľné cenné papiere a podiely	0,00	0,00	0,00	0,00	0,00	507754,00	671930,00	0	0	
Dlh.cenné papiere držané do splatnosti	0,00	0,00	0,00	0,00	0,00	0,00	0,00	0	0	
Požičky ÚJ v konsolidovanom celku	0,00	0,00	0,00	0,00	0,00	0,00	0,00	0	0	
Ostatné pôžičky	0,00	0,00	0,00	0,00	0,00	0,00	0,00	0	0	
Ostatný dlhodobý finančný majetok	0,00	0,00	0,00	0,00	0,00	0,00	0,00	0	0	
Obstaranie dlhodob.finančného majetku	0,00	164176,00	164176,00	0,00	0,00	0,00	0,00	0	0	
Dlhodobý finančný majetok spolu (súčet r.22 až 29)	352331,00	402689,14	164243,00	0,00	590777,14	11108834,82	11104864,68	0	0	
Neobežný majetok spolu (r.08 + r.21 + r.30)	1321987,72	430443,05	178723,06	0,00	1573707,71	58648912,76	60660460,26	0	0	

Tabuľka č. 3

k čl III. B - Vývoj opravnej položky k pohľadávkam

Číslo účtu	Názov účtu	Hodnota opr. položky k 31.12. bezpr.predch. účt.obdobia		Tvorba	Zníženie	Zrušenie	Hodnota opr. položky k 31.12. bežného účt.obdobia	
		1	2				3	4
a	b							
378	iné pohľadávky	280518,48	207,46		0,00	0,00		280725,94
319	opravná položka	492874,43	27176,55		2530,91			517520,07
318	pohľadávky z nedanových príjmov	205059,64	61034,38		26204,59			239889,43
Spolu		978452,55	88418,39		28735,50	0,00		1038135,44

Tabuľka č. 4

k čl. III. B - Pohľadávky podľa doby splatnosti

Pohľadávky podľa doby splatnosti	Číslo riadku	Hodnota k 31.12.	
		bežného účtovného obdobia	Hodnota ku 31.12. bezprostredchádzajúceho účtovného obdobia
a	b	1	2
Pohľadávky v lehote splatnosti	01	644747,84	758268,54
v tom:			
Pohľadávky so zostatkovou dobou splatnosti do jedného roka vrátane	02	393792,91	368425,49
Pohľadávky so zostatkovou dobou splatnosti od jedného do piatich rokov vrátane	03	250954,93	372417,00
Pohľadávky so zostatkovou dobou splatnosti dlhšou ako päť rokov	04	0,00	17426,05
Pohľadávky po lehote splatnosti	05	1812276,17	707504,97
Spolu (r. 01 + r.05)	06	2457024,01	1465773,51

Tabuľka č. 5
k čl. IV. A - Vlastné imanie

Názov položky	Oceňovacie rozd.z preceň. majetku a záväzkov	Oceňovacie rozd.z kap. účastí	Zákonný rezervný fond	Ostatné fondy	Nevysporiadaný výsledok hospodárenia minulých rokov	Výsledok hospodárenia
a	1	2	3	4	5	6
Zostatok k 31.12. bezprostredne predch. účtov. obdobia	0,00	-48154,92	0,00	0,00	54535331,86	26846,30
Prírastky	0,00	0,00	0,00	0,00	1041403,96	346359,27
Úbytky	0,00	15605,71	0,00	0,00	30314,20	26846,30
Presun	0,00	0,00	0,00	0,00	0,00	0,00
Zostatok k 31.12. bežného účtovného obdobia	0,00	-63760,63	0,00	0,00	55546421,62	346359,27
Spolu	0,00	-96309,84	0,00	0,00	111153471,64	746411,14

Tabuľka č.6

č.1 k čl. IV. B - Rezervy dlhodobé

Položka rezerv	Č. riad	Stav k 31.12.					
		1 bezprostredne predchádzajúceho úctov.obdobia	2 Presun	3 Tvorba	4 Použitie	5 Zrušenie	6 Stav k 31.12. bežného účtov- ného obdobia
a	b	1	2	3	4	5	6
Rezervy zákonné dlhodobé							
Rekultivácia pozemku; uzavretie, rekultiváciu a monitorovanie skládky odpadov po je uzatvorení	01	0,00	0,00	0,00	0,00	0,00	0,00
Vyplácanie odchodného, vypl.plnení pre zam.	02	0,00	0,00	0,00	0,00	0,00	0,00
pri život.jubileách alebo prac.j.a iných plnení pre zamestnancov (zamestnanecké požitky)	03	0,00	0,00	0,00	0,00	0,00	0,00
Iné	04	0,00	0,00	0,00	0,00	0,00	0,00
Spolu rezervy zák.dlh.(súčet r.01 až r.03)		0,00	0,00	0,00	0,00	0,00	0,00
Ostatné dlhodobé rezervy							
Reklamácie a záručné opravy	05	0,00	0,00	0,00	0,00	0,00	0,00
Nákl.súv.s odstránením znečistenia život.prostr.	06	0,00	0,00	0,00	0,00	0,00	0,00
Odstánenie odpadov a obalov	07	0,00	0,00	0,00	0,00	0,00	0,00
Demolácia budov	08	0,00	0,00	0,00	0,00	0,00	0,00
Finanč.povinnosti vyplýv.z ručenia a záruk	09	0,00	0,00	0,00	0,00	0,00	0,00
Pokuty a penále	10	0,00	0,00	0,00	0,00	0,00	0,00
Prebiehajúce a hroziace súdne spory	11	0,00	0,00	0,00	0,00	0,00	0,00
Stratové zmluvy a nevýhodné zmluvy	12	0,00	0,00	0,00	0,00	0,00	0,00
Nákl.na uved.prenaj.majetku do predch.stavu	13	0,00	0,00	0,00	0,00	0,00	0,00
Iné	14	2819,84	0,00	18011,16	0,00	0,00	20831,00
Spolu ost.dlh. rezervy (súčet r.05 až r.14)	15	2819,84	0,00	18011,16	0,00	0,00	20831,00

Tabuľka č. 7 (riadky 22 až 43)

č.2 k čl. IV. B - Rezervy krátkodobé

Položka rezerv	Čís. riad	Stav k 31.12. bezprostredne predchádzajúceho účtov. obdobia	Presun		Tvorba		Použitie		Zrušenie		Stav k 31.12. bežného účtovného obdobia
			1	2	3	4	5	6			
Ostatné krátkodobé rezervy	a	b									
Bonusy, skontá, rabaty a podobne	22	0,00	0,00	0,00	0,00	0,00	0,00	0,00	0,00	0,00	0,00
Člens.príspevky do zväzov, spolkov, komôr a podobne	23	0,00	0,00	0,00	0,00	0,00	0,00	0,00	0,00	0,00	0,00
Mzdy za dovolenku vrátane sociálneho zabezpečenia	24	91719,90	0,00	0,00	100547,96	87759,78	3960,12	100547,96	0,00	0,00	100547,96
Náklady na uvedenie prenajatého majetku do predchádzajúceho stavu	25	0,00	0,00	0,00	0,00	0,00	0,00	0,00	0,00	0,00	0,00
Náklady na zostavenie daň.príznania za vykazované účtovné obdobie	26	0,00	0,00	0,00	0,00	0,00	0,00	0,00	0,00	0,00	0,00
Nákl.na zostavenie,overenie,zverejnenie účt.záverky a výroč.správy týkajúcej sa vykazovaného účt.obdobia	27	4186,08	0,00	0,00	4332,00	4186,08	0,00	4332,00	0,00	0,00	4332,00
Náklady súvisiace s odstránením znečistenia život.prostr.	28	0,00	0,00	0,00	0,00	0,00	0,00	0,00	0,00	0,00	0,00
Nevyfakturované dodávky a služby	29	0,00	0,00	0,00	0,00	0,00	0,00	0,00	0,00	0,00	0,00
Odmeny a prémie zamestnancov	30	0,00	0,00	0,00	0,00	0,00	0,00	0,00	0,00	0,00	0,00
Odmeny členom orgánov účtovnej jednotky	31	0,00	0,00	0,00	0,00	0,00	0,00	0,00	0,00	0,00	0,00
Odstránenie odpadov a obalov	32	0,00	0,00	0,00	0,00	0,00	0,00	0,00	0,00	0,00	0,00
Odstupné zamestnancom	33	0,00	0,00	0,00	0,00	0,00	0,00	0,00	0,00	0,00	0,00
Pokuty a penále	34	0,00	0,00	0,00	0,00	0,00	0,00	0,00	0,00	0,00	0,00
Povinnosť spätného odkúpenia obalov	35	0,00	0,00	0,00	0,00	0,00	0,00	0,00	0,00	0,00	0,00
Prebiehajúce a hroziace súdne spory	36	0,00	0,00	0,00	0,00	0,00	0,00	0,00	0,00	0,00	0,00
Provizie obchodným zástupcom	37	0,00	0,00	0,00	0,00	0,00	0,00	0,00	0,00	0,00	0,00
Stratové zmluvy a nevýhodné zmluvy	38	0,00	0,00	0,00	0,00	0,00	0,00	0,00	0,00	0,00	0,00
Reklamácie a záručné opravy	39	0,00	0,00	0,00	0,00	0,00	0,00	0,00	0,00	0,00	0,00
Demolácia budov	40	0,00	0,00	0,00	0,00	0,00	0,00	0,00	0,00	0,00	0,00
Finančné povinnosti vyplývajúce z ručenia a záruk	41	0,00	0,00	0,00	0,00	0,00	0,00	0,00	0,00	0,00	0,00
Iné	42	56572,62	0,00	0,00	34028,44	12649,10	0,00	77951,96	0,00	0,00	77951,96
Spolu ostatné krátkodobé rezervy (sučet r.22 až r.42)	43	152478,60	0,00	0,00	138908,40	104594,96	3960,12	182831,92	0,00	0,00	182831,92

Tabuľka č. 8

k čl. IV. B - Závazky podľa doby splatnosti

Závazky podľa doby splatnosti	Číslo riadku	Zostatok k 31.12.	
		Zostatok k 31.12. bežného účtovného obdobia	Zostatok k 31.12. bezprostredchádzajúceho účtovného obdobia
a	b	1	2
Závazky v lehote splatnosti	01	8160577,68	8186629,95
z toho:			
Závazky so zostatkovou dobou splatnosti do jedného roka vrátane	02	1311198,24	8179216,32
Závazky so zostatkovou dobou splatnosti od jedného do piatich rokov vrátane	03	361384,76	1493,44
Závazky so zostatkovou dobou splatnosti dlhšou ako päť rokov	04	6487994,68	5920,19
Závazky po lehote splatnosti	05	1029,92	7413,63
Spolu (súčet r.01 a r.05)	06	8161607,60	8194043,58

Tabuľka č. 9

k čl. IV. B - Bankové úvery

a	b	c	1	2	3	4	5	6	7
Druh bankového úveru podľa splatnosti	Poskytovateľ bankového úveru	Charakter bankového úveru	Mena	Úroková sadzba v %	Dátum splatnosti	Hodnota k 31.12. bežného účtov. obdobia	Hodnota k 31.12. bezprostredne predchádzajúceho účtov. obdobia	Výška istiny k 31.12. bežného účtov. obdobia	Nákladový úrok za bežné účtovné obdobie
Dlhodobý 15 rokov	Primabanka, a.s.	Rekonštrukcia...	EUR	1,718000	09052021	481771,00	547651,00	481771,00	9043,00
Dlhodobý 10 rokov	Primabanka, a.s.	Skládka TKO	EUR	1,790000	09052016	137861,00	196997,00	137861,00	3004,00
Dlhodobý 15 rokov	PRIMA banka a.s.	Výst. pešej zóny Nábřeží	EUR	1,718000	09052021	312654,00	355290,00	312654,00	5866,00
Dlhodobý 15 rokov	PRIMA banka, a.s.	Refinanc.-skládka...	EUR	1,840000	18102019	366208,00	428987,00	366208,00	7583,00
Dlhodobý 15 rokov	PRIMA banka, a.s.	Výstavby nájom. bytov 50 b.j.	EUR	1,728000	20062022	197266,00	220050,00	197266,00	3657,00
Dlhodobý 30 rokov	PRIMA banka, a.s.	Výkup pozemkov k PHSR	EUR	2,062000	22062038	1396460,00	1453458,00	1396460,00	31172,00
Dlhodobý 30 rokov	PRIMA banka, a.s.	Financovanie PD k...	EUR	2,062000	22062038	1638535,00	1697810,00	1638535,00	36472,00
Dlhodobý 20 rokov	PRIMA banka, a.s.	Financovanie inv.zámerov	EUR	2,062010	10122029	1776725,00	1876085,00	1776725,00	40027,00
Dlhodobý 20 rokov	PRIMA banka, a.s.	Financovanie investícií	EUR	2,017015	15062030	430131,00	456332,00	430131,00	10678,00
Prekľeňovací 1 rok	VÚB banka, a.s.	Prefinancovanie projektov EÚ	EUR	1,212000	30102014	99180,00	0,00	99180,00	60,00
Prekľeňovací 1 rok	VÚB banka, a.s.	Prefinancovanie projektov EÚ	EUR	1,691000	30062013	0,00	133662,00	0,00	720,00
Dlhodobý 15 rokov	OTP banka, a.s.	Financovanie rekonštr.pešej zó	EUR	0,859025	25082020	331939,00	381730,00	331939,00	4061,00
Dlhodobý 15 rokov	OTP banka, a.s.	Infraštruktúra strediska CR	EUR	0,859000	25062020	341721,00	394296,00	341721,00	4525,00
Spolu						7510451,00	8142348,00	7510451,00	156670,00

Tabuľka č. 11

k čl. VII. - Informácie o iných aktívach a iných pasívach

	Č. riad.	Hodnota
Iné aktíva a iné pasíva		
Budúce právo zo servisných zmlúv, poisťných zmlúv, koncesionárskych zmlúv, licenčných zmlúv	01	0,00
Ostatné iné aktíva	02	99180,00
Závazky z poskytnutých záruk	03	0,00
Závazky z existujúcich alebo hroziacich súdnych sporov	04	0,00
Závazky zo všeobecne záväzných právnych predpisov	05	0,00
Závazky z ručenia	06	0,00
Závazky súvisiace s odstránením znečistenia životného prostredia a environmentálnych záťaží	07	0,00
Ostatné iné pasíva	08	0,00
Povinnosti z devizových termínovaných obchodov a iných finančných derivátov	09	0,00
Povinnosti z opčných obchodov	10	0,00
Zákonná alebo zmluvná povinnosť odobrať určité produkty, napríklad z dodávateľských zmlúv alebo odberateľských zmlúv	11	0,00
Povinnosti z finančného prenájomu, nájomných zmlúv, servisných zmlúv, poisťných zmlúv, koncesionárskych zmlúv, licenčných zmlúv a podobných zmlúv	12	0,00
Iné povinnosti	13	0,00

Tabuľka č. 12

k čl. VII. - Zoznam nehnuteľných kultúrnych pamiatok spravovaných pamiatok správnymi účtovnou jednotkou

Nehuteľná kultúra pamiatka	Nehuteľná kultúra pamiatka		Hodnota
	1	2	
a			3
Pamätník 1.sov.zhromaždenia-Žiadosti slov.nár	1/02117		13564,00
Pomník Janka Kráľa	1021 2		9958,00
Pomník G..Belopotockého	1021 3		9958,00
Pomník Mikuláša(Pongrac)	1021 4		9958,00
Pomník J.Tranovského	1021 5		9958,00
Pomník M.M.Hodžu	1021 6		9958,00
Pamätník CSA vo Vrbici	1021 8		11618,00
Pamätník Kolomana Petrovica	1021 9		2656,00
Pamätník padlým v 1.sv.vojne	1021 10		4979,00
Pamätník CSA Nám.osloboditeľov	1021 11		16597,00
Pamätník SNP Okoličné	1021 12		2656,00
Pamätník Háj Nicovó-súsošie	1021 13		114287,00
Pamätník SNP Demánová	1021 14		1660,00
Pamätník SNP Bodice	1021 15		730,00
Pamätník padlým 2.sv.voj.Plošin	1021 16		6126,00
Pamätník padlým 2.sv.voj.Iľanovo	1021 17		2548,00
Socha v atriu - Vrbica sever	1021 19		6602,00
Pamätník mladým hrdinom SNP	1021 20		1660,00
Socha pri Gymnázium M.M.Hodžu	1021 25		332,00
Pamätník protifašistického odboja	1021 26		6971,00
Pamätník Martina Rázusa	1021 18		61613,00
Pamätník Palugayno Bodice	1021 29		1638,00
Pomník Juraja Jánošíka autor L.Polák	1/021/31		16293,00
Spolu			322320,00

Tabuľka č. 13
k čl. IX. - Príjmy rozpočtu

Kategória ekonom. klasifikácie	Názov kategórie ekonomickej klasifikácie	b			
		1	2	3	4
a		Schválený rozpočet	Rozpočet po zmenách	Skutočnosť k 31.12. bežného účtovného obdobia	Skutočnosť k 31.12. bezprostredne predchádzajúceho účtovného obdobia
110	Dane z príjmov a kapitálového majetku	7510000,00	7510000,00	7504359,85	7484960,60
120	Dane z majetku	2640641,00	2741537,00	2750044,23	2669128,93
130	Dane za tovary a služby	1054794,00	1116800,00	1124861,37	1102180,79
210	Príjmy z podnikania a z vlastníctva majetku	779882,00	2591741,00	1165390,20	963260,06
220	Administratívne poplatky a iné poplatky a platby	643794,00	607639,00	608975,97	431195,26
230	Kapitálové príjmy	477094,00	457094,00	308131,75	749481,81
240	Úroky z tuzemských úverov, pôžičiek, návratných fn. výp., vkladov	6000,00	6000,00	5793,92	5236,39
290	Iné nedaňové príjmy	131100,00	138018,00	172179,90	154211,04
310	Tuzemské bežné granty a transfery	4271014,00	4805690,00	4774183,22	4001588,87
320	Tuzemské kapitálové granty a transfery	2554954,00	2835505,00	2072150,91	1512049,37
160	Sankcie uložené v daň. konaní a sankcie súv. s úhradami za služby	0,00	12085,00	13340,55	6910,16
Spolu		20069273,00	22822109,00	20499411,87	19080203,28

Tabuľka č. 14
k čl. IX. - Výdavky rozpočtu

Kategória ekonom. klasifikácie	Název kategórie ekonomickej klasifikácie	Skutočnosť k 31.12.			
		Schválený rozpočet	Rozpočet po zmenách	Skutočnosť k 31.12. bežného účtovného obdobia	Skutočnosť k 31.12. bezprostredne predchádzajúceho účtovného obdobia
a	b	1	2	3	4
610	Mzdy, platy, služobné príjmy a ostatné osobné vyrovnania	1627185,00	1684678,00	1612569,86	1544422,63
620	Poistné a príspevok do poisťovní	607721,00	637971,00	595254,69	566652,24
630	Tovary a služby	2602876,00	2927938,00	2643243,70	2292634,64
640	Bežné transfery	4379254,00	4274275,00	4180274,59	3897829,41
650	Splácanie úrokov a ost.pl.súv.s úverom,požičkou a návrat.fin.vyp	364446,00	256738,00	244769,47	345686,96
710	Obstarávanie kapitálových aktív	2941170,00	3605078,00	2695151,95	2012589,44
720	Kapitálové transfery	1000000,00	522906,00	518703,04	527286,62
Spolu		12622652,00	13909584,00	12489967,30	11187101,94

Tabuľka č. 15

k čl. IX. - Finančné operácie

Finančné operácie	Č. riad.	Skutočnosť k 31.12.	
		bežného účtovného obdobia	Skutočnosť k 31.12. bezprostredne predchádzajúceho účtovného obdobia
a	b	1	2
Prijimové finančné operácie	01	951194,21	796147,38
v tom:			
Zostatok prostriedkov finančných aktív	02	73364,55	100875,53
Prijaté úvery, pôžičky a návratné finančné výpomoci	03	150930,00	372514,38
Spłaty poskytnutých úverov, pôžičiek a návratných finančných výpomocí	04	0,00	0,00
Prijmy z predaja majetkových účastí	05	0,00	0,00
Ostatné príjmy	06	726899,66	322757,47
Výdavkové finančné operácie	07	1129456,69	984384,58
v tom:			
Poskytnuté úvery, pôžičky a návratné finančné výpomoci	08	965280,69	827313,26
Spłaty prijatých úverov, pôžičiek a návratných finančných výpomocí	09	0,00	0,00
Výdavky na obstaranie majetkových účastí	10	164176,00	150946,42
Ostatné výdavky	11	0,00	6124,90

Tabuľka č. 16

k čl. XI. - Výška dlhu obce alebo vyššieho územného celku

Výška dlhu	Č. riad.	Skutočnosť k 31.12.		Skutočnosť k 31.12. bezprostredne predchádzajúceho účtovného obdobia
		Skutočnosť k 31.12. bežného účtovného obdobia	1	
a	b			
Vydané dlhopisy dlhodobé	01	0,00	0,00	0,00
Dlhodobé zmenky na úhradu	02	0,00	0,00	0,00
Zmenky na úhradu	03	0,00	0,00	0,00
Bankové úvery a výpomoci súčet	04	7510451,30	8142348,50	8142348,50
z toho:				
suma záväzkov z návratných zdrojov financovania prijatých na zabezpečenie predfinancovania spoločných programov Slovenskej republiky a Európskej únie najviac v sume nenávratného finančného príspevku poskytnutého na základe zmluvy uzatvorenej medzi obcou alebo vyšším územným celkom a orgánom podľa osobitného predpisu	05	0,00	0,00	0,00
suma záväzkov z úverov poskytnutých z bývalých štátnych fondov	06	0,00	0,00	0,00
suma záväzkov z úveru poskytnutého zo Štátneho fondu rozvoja bývania na výstavbu obecných nájomných bytov vo výške splátok úveru, ktorých úhrada je zahrnutá v cene ročného nájomného za obecné nájomné byty	07	7510451,30	8142348,50	8142348,50



SPRÁVA NEZÁVISLÉHO AUDÍTORA

o overení riadnej individuálnej účtovnej závierky
k 31. 12. 2013

Mesto Liptovský Mikuláš

ul. Štúrova 1989/41, 031 01 Liptovský Mikuláš

Prešov, Marec 2014

SPRÁVA NEZÁVISLÉHO AUDÍTORA

**Pre poslancov Mestského zastupiteľstva Mesta Liptovský Mikuláš
ul. Štúrova 1989/41, 031 01 Liptovský Mikuláš**

Správa o overení účtovnej závierky

Uskutočnili sme audit priloženej účtovnej závierky Mesta Liptovský Mikuláš ktorá obsahuje súvahu k 31. decembru 2013, výkaz ziskov a strát a poznámky za rok končiaci k tomuto dátumu, ako aj prehľad významných účtovných zásad a účtovných metód a ďalších vysvetľujúcich poznámok.

Zodpovednosť štatutárneho orgánu za účtovnú závierku

Štatutárny orgán mesta je zodpovedný za zostavenie účtovnej závierky, ktorá poskytuje pravdivý a verný obraz v súlade so zákonom o účtovníctve č. 431/2002 Z. z. v znení neskorších predpisov (ďalej len „zákon o účtovníctve“) a za interné kontroly, ktoré štatutár považuje za potrebné pre zostavenie účtovnej závierky, ktorá neobsahuje významné nesprávnosti, či už v dôsledku podvodu alebo chyby.

Štatutárny orgán mesta je zodpovedný za dodržiavanie pravidiel rozpočtového hospodárenia, vývoj dlhu a používanie návratných zdrojov financovania podľa zákona č. 583/2004 Z. z. v platnom znení.

Zodpovednosť audítora

Našou zodpovednosťou je vyjadriť názor na túto účtovnú závierku na základe nášho auditu. Audit sme vykonali v súlade s medzinárodnými audítorskými štandardmi. Podľa týchto štandardov máme dodržiavať etické požiadavky, naplánovať a vykonať audit tak, aby sme získali primerané uistenie, že účtovná závierka neobsahuje významné nesprávnosti. Súčasťou auditu je uskutočnenie postupov na získanie audítorských dôkazov o sumách a údajoch vykázaných v účtovnej závierke.

Súčasťou auditu je aj zhodnotenie rozpočtového hospodárenia a zadlženosti mesta a overenie použitia návratných zdrojov financovania, vyplývajúce zo zákona č. 583/2004 Z.z. o rozpočtových pravidlách, platných v SR pre územnú samosprávu v znení neskorších predpisov.

Zvolené postupy závisia od úsudku audítora, vrátane posúdenia rizík významnej nesprávnosti v účtovnej závierke, či už v dôsledku podvodu alebo chyby. Pri posudzovaní tohto rizika audítor berie do úvahy interné kontroly relevantné na zostavenie účtovnej závierky účtovnej jednotky, ktorá poskytuje pravdivý a verný obraz, aby mohol navrhnúť

audítorské postupy vhodné za daných okolností, nie však na účely vyjadrenia stanoviska k účinnosti interných kontrol účtovnej jednotky. Audit ďalej zahŕňa vyhodnotenie vhodnosti použitých účtovných zásad a účtovných metód ako aj primeranosti účtovných odhadov, ktoré urobil štatutárny orgán, ako aj vyhodnotenie celkovej prezentácie účtovnej závierky.

Sme presvedčení, že audítorské dôkazy, ktoré sme získali, poskytujú dostatočný a vhodný základ pre náš názor.

Názor

Podľa nášho názoru účtovná závierka zobrazuje objektívne a pravdivo finančnú situáciu Mesta Liptovský Mikuláš k 31. decembru 2013, výsledky jej hospodárenia za rok, ktorý sa skončil k uvedenému dátumu v súlade so Zákonom o účtovníctve.

Bez vplyvu na náš názor upozorňujeme na nasledovné skutočnosti:

Mesto zverejnilo v poznámkach účtovnej závierky závažné informácie o rizikách dlhodobých zmlúv a dohôd uzatvorených predchádzajúcim vedením mesta dňa 30.7.2007 so spoločnosťou FIN.M.O.S, a.s. a spoločnosťou 1. slovenská úsporová, a.s. V zmluve o zabezpečení verejného osvetlenia VO-345 mesto potvrdilo zámer zmluvou o prevode akcií získať akcie spoločnosti FIN.M.O.S, a.s. a splniť tak prijaté záväzky súvisiace s investovaním spoločnosti FIN.M.O.S, a.s. do verejného osvetlenia mesta vo výške 37,8 mil. SKK (1,3 mil. eur). Zmluva tiež zaviazala mesto na platby za dodávky elektrickej energie a poplatky za poskytnutie verejného osvetlenia vrátane jeho údržby. Mesto súhlasilo s právom výpovede zmluvy zo strany mesta po 184. mesiacoch s ročnou výpovednou lehotou.

V ten istý deň mesto uzatvorilo dohodu budúcich akcionárov spoločnosti FIN.M.O.S, a.s. so spoločnosťou 1. slovenská úsporová, a.s. o postupnom zvyšovaní základného imania spoločnosti FIN.M.O.S, a.s. Za týmto účelom sa zaviazalo zúčastniť sa na hlasovaní o zvýšení základného imania spoločnosti FIN.M.O.S, a.s. a toto zvýšenie schváliť tak, aby bol pokrytý počet akcií potrebný na dodržanie záväzkov zo zmlúv medzi mestom a 1. slovenskou úsporovou, a.s.. V dohode sa mesto zaviazalo, že v prípade nedodržania ktoréhokoľvek záväzku, prevzatého v tejto dohode, najmä neodsúhlasenia navrhovaného zvýšenia základného imania, zaplatí akcionár porušujúci túto dohodu zmluvnú pokutu vo výške 1,2 násobku navrhovaného zvýšenia základného imania.

Ďalšou zmluvou z toho istého dňa o prevode akcií – VO-345 uzatvorenej mestom so spoločnosťou

1. slovenská úsporová, a.s., sa mesto zaviazalo na kúpu 3781 ks akcií spoločnosti FIN.M.O.S, a.s. v menovitej hodnote 10 000,-SKK (spolu 37,8 mil. SKK) za kúpnu cenu 59,8 mil. SKK s tým, že kúpna cena je splatná postupne v pravidelných mesačných

splátkach. Mesto súhlasilo s tým, že v prípade omeškania kupujúceho so zaplatením finančných záväzkov za akcie a neuhradení ani po písomnej výzve sa splatnou stáva celá kúpna cena naraz. K uvedenej zmluve mesto podpísalo 10 dodatkov, ktorými postupne zvýšilo svoj záväzok na nákup akcií z 3 781 ks v kúpnej cene 59,8 mil. SKK na 7 841 ks akcií v kúpnej cene vrátane súvisiacich služieb vo výške 132,2 mil. Sk (cca 4,4 mil. EUR so splatnosťou do 31.12.2024.

Súčasnú vedenie mesta podalo dňa 20.07.2011 návrh Okresnému súdu v Liptovskom Mikuláši na určenie neplatnosti zmluvy o prevode akcií vrátane dodatkov č.1-10 v dôsledku v tom čase chýbajúceho súhlasu mestského zastupiteľstva na uzatvorenie zmluvy, ktorým navrhlo vydať predbežné opatrenie na strpenie odporcu, že navrhovateľ nebude plniť svoje povinnosti zo zmluvy o prevode akcií až do právoplatného rozhodnutia súdu vo veci samej; Okresný súd v Liptovskom Mikuláši vydal mestu potvrdenie o prijatí návrhu na začatie konania dňa 29.07.2011 a do skončenia roka 2013 nedošlo k ukončeniu uvedeného sporu.

Vedenie mesta získalo odporúčanie MF SR neúčtovať o dlhodobom záväzku vyplývajúcom z uzatvorených zmlúv a dohôd a nezapočítavaní príslušného záväzku vyplývajúceho z nákupu akcií spoločnosti FIN.M.O.S, a.s., do celkového dlhu mesta na účely regulácie prijímania návratných zdrojov financovania podľa § 17 odsek 6 zákona č. 583/2004 o rozpočtových pravidlách územnej samosprávy. Podľa nášho názoru uvedené skutočnosti významne ovplyvňujú finančnú situáciu a peňažné toky mesta do budúcnosti. Z celkových očakávaných výdajov na nákup akcií a súvisiacich služieb vo výške cca 4,389 mil. EUR do roku 2024 mesto splatilo do konca roka 2013 čiastku 1 581 tis. EUR a výška budúcich platieb počnúc rokom 2014 predstavuje čiastku 2 807 tis. EUR.

Správa o ďalších požiadavkách zákonov a predpisov

Na základe overenia rozpočtového hospodárenia zachyteného v poznámkach účtovnej závierky konštatujeme, že sme nezistili významné skutočnosti, ktoré by spochybňovali vykázané výsledky rozpočtového hospodárenia. Stav vykázaného dlhu mesta a návratných zdrojov podľa nášho overenia je zhodný so stavom v účtovnej závierke.

V Prešove, 18. 03. 2014



ACCEPT AUDIT & CONSULTING, s.r.o.
Baštová 38, 080 01 Prešov
licencia SKAU č. 000124
OR OS Prešov, vl.č. 2365/P

Zodpovedný audítor:
Ing. Branislav Bača, CA
licencia SKAU č. 955

KONSOLIDOVANÁ SÚVAHA ÚČTOVNEJ JEDNOTKY VEREJNEJ SPRÁVY

k 31.12.2013

(v eurách zaokrúhlene na dve desatinné miesta)

Konsolidovaná účtovná zvierka
 riadna

 mimoriadna

Za obdobie
Mesiac
Rok
Mesiac
Rok

 od

 do

IČO

Názov účtovnej jednotky

M	s	Ú		L	i	p	t	o	v	s	k	ý	M	i	k	u	l	á	š															

Sídlo účtovnej jednotky

Ulica a číslo

PSC

Názov obce

Číslo telefónu

Číslo faxu

e-mailová adresa

Zostavená dňa:

 Podpisový záznam štatutárneho orgánu alebo
člena štatutárneho orgánu účtovnej jednotky:

Označenie	STRANA AKTÍV	Číslo riadku	Bežné účtovné obdobie	Bezprostredne predchádzajúce účtovné obdobie
			Netto	Netto
a	b	c	1	2
	SPOLU MAJETOK (r. 002 + r. 035 + r. 113 + r. 117)	001	94 089 035.18	98 187 656.57
A.	Neobežný majetok (r.003 + r. 012 + 025)	002	86 491 470.94	85 541 747.47
A.I.	Dlhodobý nehmotný majetok súčet (r. 004 až 011)	003	24 763.17	47 971.28
A.I.1.	Aktivované náklady na vývoj (012) - (072+091AÚ)	004	0.00	0.00
	2. Softvér (013) - (073 + 091AÚ)	005	24 763.17	47 971.28
	3. Oceniteľné práva (014) - (074 + 091AÚ)	006	0.00	0.00
	4. Goodwill z konsolidácie kapitálu alebo negatívny goodwill z konsolidácie kapitálu (+/-)	007	0.00	0.00
	5. Drobný dlhodobý nehmotný majetok (018) - (078 + 091AÚ)	008	0.00	0.00
	6. Ostatný dlhodobý nehmotný majetok (019) - (079 + 091AÚ)	009	0.00	0.00
	7. Obstaranie dlhodobého nehmotného majetku (041) - (093)	010	0.00	0.00
	8. Poskytnuté preddavky na dlhodobý nehmotný majetok (051) - (095AÚ)	011	0.00	0.00
A.II.	Dlhodobý hmotný majetok súčet (r. 013 až 024)	012	76 883 456.31	76 128 784.59
A.II.1.	Pozemky (031)-(092AÚ)	013	25 529 548.72	24 419 179.45
	2. Umelecké diela a zbierky (032)-(092AÚ)	014	513 072.81	508 572.81
	3. Predmety z drahých kovov (033)-(092AÚ)	015	0.00	0.00
	4. Stavby (021) - (081 + 092AÚ)	016	46 930 300.32	47 350 020.53
	5. Samostatné hnutelné veci a súbory hnutelných vecí (022) - (082 + 092AÚ)	017	596 434.90	1 460 553.76
	6. Dopravné prostriedky (023) - (083 +092AÚ)	018	728 075.32	262 712.32
	7. Pestovateľské celky trvalých porastov (025) - (085 + 092AÚ)	019	0.00	0.00
	8. Základné stádo a ťažné zvieratá (026) - (086 + 092AÚ)	020	0.00	0.00
	9. Drobný dlhodobý hmotný majetok (028) - (088 + 092AÚ)	021	0.00	0.00
	10. Ostatný dlhodobý hmotný majetok (029) - (089 + 092AÚ)	022	0.00	0.00
	11. Obstaranie dlhodobého hmotného majetku (042) - (094)	023	2 586 024.24	2 127 745.72
	12. Poskytnuté preddavky na dlhodobý hmotný majetok (052) - (095AÚ)	024	0.00	0.00
A.III.	Dlhodobý finančný majetok súčet (r. 026 + r. 27 + r.29 až 034)	025	9 583 251.46	9 364 991.60
A.III.1.	Podielové cenné papiere a podiely v dcérskej účtovnej jednotke (061) - (096AÚ)	026	0.00	0.00
	2. Podielové cenné papiere a podiely v spoločnosti s podstatným vplyvom (062) - (096AÚ)	027	8 841 021.46	8 857 237.60
	z toho: goodwill	028	0.00	0.00
	3. Realizovateľné cenné papiere a podiely (063) - (096AÚ)	029	742 230.00	507 754.00
	4. Dlhové cenné papiere držané do splatnosti (065) - (096AÚ)	030	0.00	0.00
	5. Pôžičky účtovnej jednotke v konsolidovanom celku (066) - (096AÚ)	031	0.00	0.00
	6. Ostatné pôžičky (067) - (096AÚ)	032	0.00	0.00

Označenie	STRANA AKTÍV	Číslo riadku	Bežné účtovné obdobie	Bezprostredne predchádzajúce účtovné obdobie
			Netto	Netto
a	b	c	1	2
7.	Ostatný dlhodobý finančný majetok (069) - (096AÚ)	033	0.00	0.00
8.	Obstaranie dlhodobého finančného majetku (043) - (096AÚ)	034	0.00	0.00
B.	Obežný majetok r. 036 + r. 042 + r. 050 + r. 063 + r. 088+ r. 101 + r. 107	035	7 572 877.39	12 611 980.07
B.I.	Zásoby súčet (r. 037 až 041)	036	206 782.02	181 024.40
B.I.1.	Materiál (112 + 119) - (191)	037	180 588.63	156 256.17
2.	Nedokončená výroba a polotovary (121 + 122) - (192 + 193)	038	0.00	0.00
3.	Výrobky (123) - (194)	039	2 213.45	2 213.45
4.	Zvieratá (124) - (195)	040	0.00	0.00
5.	Tovar (132 + 139) - (196)	041	23 979.94	22 554.78
B.II.	Zúčtovanie medzi subjektami verejnej správy súčet (r. 043 až r. 049)	042	549 948.41	129 020.83
B.II.1.	Zúčtovanie odvodov príjmov rozpočtových organizácií do rozpočtu zriaďovateľa (351)	043	0.00	0.00
2.	Zúčtovanie transferov štátneho rozpočtu (353)	044	0.00	0.00
3.	Zúčtovanie transferov rozpočtu obce a vyššieho územného celku (355)	045	0.00	0.00
4.	Zúčtovanie transferov zo štátneho rozpočtu v rámci kons. celku (356)	046	0.00	0.00
5.	Ostatné zúčtovanie rozpočtu obce a vyššieho územného celku (357)	047	549 948.41	129 020.83
6.	Zúčtovanie transferov zo štátneho rozpočtu iným subjektom (358)	048	0.00	0.00
7.	Zúčtovanie transferov medzi subjektami verejnej správy (359)	049	0.00	0.00
B.III.	Dlhodobé pohľadávky súčet (r. 051 až 061)	050	253 494.76	372 417.00
B.III.1.	Odberatelia (311AÚ) - (391AÚ)	051	0.00	0.00
2.	Zmenky na inkaso (312AÚ) - (391AÚ)	052	0.00	0.00
3.	Pohľadávky za eskontované cenné papiere (313AÚ) - (391AÚ)	053	0.00	0.00
4.	Ostatné pohľadávky (315AÚ) - (391AÚ)	054	0.00	0.00
5.	Pohľadávky voči zamestnancom (335AÚ) - (391AÚ)	055	0.00	0.00
6.	Pohľadávky voči združeniu (369AÚ) - (391AÚ)	056	0.00	0.00
7.	Pohľadávky a záväzky z pevných termínových operácií (373AÚ) - (391AÚ)	057	0.00	0.00
8.	Pohľadávky z nájmu (374AÚ) - (391AÚ)	058	0.00	0.00
9.	Pohľadávky z vydaných dlhopisov (375AÚ) - (391AÚ)	059	0.00	0.00
10.	Nakúpené opcie (376AÚ) - (391AÚ)	060	0.00	0.00
11.	Iné pohľadávky (378AÚ) - (391AÚ)	061	253 494.76	372 417.00
	z toho: odložená daňová pohľadávka	062	0.00	0.00
B.IV.	Krátkodobé pohľadávky súčet (r. 064 až 087)	063	1 574 127.83	5 269 937.72
B.IV.1.	Odberatelia (311AÚ) - (391AÚ)	064	171 380.72	258 124.82
2.	Zmenky na inkaso (312AÚ) - (391AÚ)	065	0.00	0.00

Označenie	STRANA AKTÍV	Číslo riadku	Bežné účtovné obdobie	Bezprostredne predchádzajúce účtovné obdobie
			Netto	Netto
a	b	c	1	2
3.	Pohľadávky za eskontované cenné papiere (313AÚ) - (391AÚ)	066	0.00	0.00
4.	Poskytnuté prevádzkové preddavky (314) - (391AÚ)	067	73 918.18	11 559.78
5.	Ostatné pohľadávky (315AÚ) - (391AÚ)	068	10 098.91	221 505.95
6.	Pohľadávky z nedaňových rozpočtových príjmov (316) - (391AÚ)	069	0.00	0.00
7.	Pohľadávky z daňových a colných rozpočtových príjmov (317) - (391AÚ)	070	0.00	0.00
8.	Pohľadávky z nedaňových príjmov obcí a vyšších územných celkov a rozpočtových organizácií zriadených obcou a vyšším územným celkom (318) - (391AÚ)	071	689 795.56	660 409.51
9.	Pohľadávky z daňových príjmov obcí a vyšších územných celkov (319) - (391AÚ)	072	87 342.98	65 135.02
10.	Pohľadávky voči zamestnancom (335AÚ) - (391AÚ)	073	5 619.10	5 261.55
11.	Zúčtovanie s orgánmi sociálneho poistenia a zdravotného poistenia (336) - (391AÚ)	074	0.00	0.00
12.	Daň z príjmov (341) - (391AÚ)	075	0.17	0.15
13.	Ostatné priame dane (342) - (391AÚ)	076	0.00	0.00
14.	Daň z pridanej hodnoty (343) - (391AÚ)	077	4 491.31	0.00
15.	Ostatné dane a poplatky (345) - (391AÚ)	078	1 492.00	0.00
16.	Pohľadávky voči združeniu (369AÚ) - (391AÚ)	079	0.00	0.00
17.	Pohľadávky a záväzky z pevných termínovaných operácií (373AÚ) - (391AÚ)	080	0.00	0.00
18.	Pohľadávky z nájmu (374AÚ) - (391AÚ)	081	0.00	0.00
19.	Pohľadávky z vydaných dlhopisov (375AÚ) - (391AÚ)	082	0.00	0.00
20.	Nakúpené opcie (376AÚ) - (391AÚ)	083	0.00	0.00
21.	Iné pohľadávky (378AÚ) - (391AÚ)	084	525 238.13	4 047 940.94
22.	Spojovací účet pri združení (396AÚ)	085	0.00	0.00
23.	Zúčtovanie s Európskymi spoločnosťami (371AÚ)- (391AÚ)	086	0.00	0.00
24.	Transfery a ostatné zúčtovanie so subjektami mimo verejnej správy (372AÚ) - (391AÚ)	087	4 750.77	0.00
B.V.	Finančné účty súčet (r. 089 až 100)	088	4 988 524.37	6 659 580.12
B.V.1.	Pokladnica (211)	089	11 367.33	8 392.36
2.	Ceniny (213)	090	7 450.79	4 432.50
3.	Bankové účty (221AÚ +/- 261)	091	4 969 706.25	3 993 062.63
4.	Účty v bankách s dobou viazanosti dlhšou ako jeden rok (221AÚ)	092	0.00	0.00
5.	Výdavkový rozpočtový účet (222)	093	0.00	2 653 692.63
6.	Príjmový rozpočtový účet (223)	094	0.00	0.00
7.	Majetkové cenné papiere na obchodovanie (251) - (291AÚ)	095	0.00	0.00
8.	Dlhové cenné papiere na obchodovanie (253) - (291AÚ)	096	0.00	0.00
9.	Dlhové cenné papiere so splatnosťou do jedného roka držané do splatnosti (256) - (291AÚ)	097	0.00	0.00

Označenie	STRANA AKTÍV	Číslo riadku	Bežné účtovné obdobie	Bezprostredne predchádzajúce účtovné obdobie
			Netto	Netto
a	b	c	1	2
10.	Ostatné realizovateľné cenné papiere (257) - (291AÚ)	098	0.00	0.00
11.	Obstaranie krátkodobého finančného majetku (259) - (291AÚ)	099	0.00	0.00
12.	Účty štátnej pokladnice (účtová skupina 28)	100	0.00	0.00
B.VI.	Poskytnuté návratné finančné výpomoci dlhodobé súčet (r. 102 až r. 106)	101	0.00	0.00
B.VI.1	Poskytnuté návratné finančné výpomoci subjektom v rámci konsolidovaného celku (271AÚ) - (291AÚ)	102	0.00	0.00
2.	Poskytnuté návratné finančné výpomoci ostatným subjektom verejnej správy (272AÚ) - (291AÚ)	103	0.00	0.00
3.	Poskytnuté návratné finančné výpomoci podnikateľským subjektom (274AÚ) - (291AÚ)	104	0.00	0.00
4.	Poskytnuté návratné finančné výpomoci ostatným organizáciám (275AÚ) - (291AÚ)	105	0.00	0.00
5.	Poskytnuté návratné finančné výpomoci fyzickým osobám (277AÚ) - (291AÚ)	106	0.00	0.00
B.VII.	Poskytnuté návratné finančné výpomoci krátkodobé súčet (r. 108 až r. 112)	107	0.00	0.00
B.VII.1	Poskytnuté návratné finančné výpomoci subjektom v rámci konsolidovaného celku (271AÚ) - (291AÚ)	108	0.00	0.00
2.	Poskytnuté návratné finančné výpomoci ostatným subjektom verejnej správy (272AÚ) - (291AÚ)	109	0.00	0.00
3.	Poskytnuté návratné finančné výpomoci podnikateľským subjektom (274AÚ) - (291AÚ)	110	0.00	0.00
4.	Poskytnuté návratné finančné výpomoci ostatným organizáciám (275AÚ) - (291AÚ)	111	0.00	0.00
5.	Poskytnuté návratné finančné výpomoci fyzickým osobám (277AÚ) - (291AÚ)	112	0.00	0.00
C.	Časové rozlíšenie súčet (r. 114 až r. 116)	113	24 686.85	33 929.03
C. 1.	Náklady budúcich období (381)	114	24 686.85	33 589.30
2.	Komplexné náklady budúcich období (382)	115	0.00	0.00
3.	Príjmy budúcich období (385)	116	0.00	339.73
D.	Vzťahy k účtom klientov štátnej pokladnice (účtová skupina 20)	117	0.00	0.00
	KONTROLNÉ ČÍSLO súčet (r. 001 až r. 117)	888	376 331 453.87	392 716 697.25

Označenie	STRANA PASÍV	Číslo riadku	Bežné účtovné obdobie	Bezprostredne predchádzajúce účtovné obdobie
a	b	c	3	4
	VLASTNÉ IMANIE A ZÁVÄZKY r. 119 + r. 130 + r. 185 + r. 188	118	94 089 035.18	98 187 656.57
A.	Vlastné imanie r. 120 + r. 123 + r. 126 + r. 129	119	56 424 237.83	55 436 656.87
A.I.	Oceňovacie rozdiely súčet (r. 121 + r. 122)	120	-15 967.48	- 361.77
A.I.1.	Oceňovacie rozdiely z precenenia majetku a záväzkov (+/- 414)	121	0.00	0.00
2.	Oceňovacie rozdiely z kapitálových účastín (+/- 415)	122	-15 967.48	- 361.77
A.II.	Fondy súčet (r. 124 + r. 125)	123	307 902.79	650 628.36
A.II.1.	Zákonný rezervný fond (421)	124	127 047.89	125 249.74
2.	Ostatné fondy (427)	125	180 854.90	525 378.62
A.III.	Výsledok hospodárenia (+/-) súčet (r. 127 až 128)	126	56 132 302.52	54 786 390.28
A.III.1.	Nevysporiadaný výsledok hospodárenia minulých rokov (+/- 428)	127	56 308 210.14	54 656 345.18
2.	Výsledok hospodárenia za účtovné obdobie (+/-) r. 001 - (r.120 + r. 123 + r.127 + r.129 + r. 130 + r. 185 + r. 188)	128	- 175 907.62	130 045.10
A.IV.	Podiely iných účtovných jednotiek	129	0.00	0.00
B.	Záväzky súčet r. 131 + r. 136 + r. 144 + r. 156 + r. 178	130	18 361 417.19	25 338 242.36
B.I.	Rezervy súčet (r. 132 až 135)	131	1 360 590.21	1 499 663.92
B.I.1.	Rezervy zákonné dlhodobé (451AÚ)	132	731 845.48	748 658.39
2.	Ostatné rezervy (459AÚ)	133	97 667.99	232 329.61
3.	Rezervy zákonné krátkodobé (323AÚ, 451AÚ)	134	57 488.95	63 293.70
4.	Ostatné krátkodobé rezervy (323AÚ, 459AÚ)	135	473 587.79	455 382.22
B.II.	Zúčtovanie medzi subjektami verejnej správy súčet (r. 137 až r. 143)	136	0.00	49 144.07
B.II.1.	Zúčtovanie odvodov príjmov rozpočtových organizácií do rozpočtu zriaďovateľa (351)	137	0.00	0.00
2.	Zúčtovanie transferov štátneho rozpočtu (353)	138	0.00	0.00
3.	Zúčtovanie transferov rozpočtu obce a vyššieho územného celku (355)	139	0.00	0.00
4.	Zúčtovanie transferov zo štátneho rozpočtu v rámci konsolidovaného celku (356)	140	0.00	0.00
5.	Ostatné zúčtovanie rozpočtu obce a vyššieho územného celku (357)	141	0.00	49 144.07
6.	Zúčtovanie transferov zo štátneho rozpočtu iným subjektom (358)	142	0.00	0.00
7.	Zúčtovanie transferov medzi subjektami verejnej správy (359)	143	0.00	0.00

Označenie	STRANA PASÍV	Číslo riadku	Bežné účtovné obdobie	Bezprostredne predchádzajúce účtovné obdobie
a	b	c	3	4
B.III.	Dlhodobé záväzky súčet (r. 145 až 153 + r. 155)	144	6 591 281.60	6 820 372.77
B.III.1.	Ostatné dlhodobé záväzky (479AÚ)	145	6 487 994.68	6 611 618.90
2.	Dlhodobé prijaté preddavky (475AÚ)	146	0.00	0.00
3.	Dlhodobé zmenky na úhradu (478AÚ)	147	0.00	0.00
4.	Záväzky zo sociálneho fondu (472)	148	27 845.48	22 062.53
5.	Záväzky z nájmu (474AÚ)	149	36 414.29	82 456.51
6.	Dlhodobé nevyfakturované dodávky (476AÚ)	150	0.00	0.00
7.	Pohľadávky a záväzky z pevných termínových operácií (373AÚ)	151	0.00	0.00
8.	Predané opcie (377AÚ)	152	0.00	0.00
9.	Iné záväzky (379AÚ)	153	39 027.15	104 234.83
	z toho: odložený daňový záväzok	154	0.00	0.00
10.	Vydané dlhopisy dlhodobé (473AÚ) - (255AÚ)	155	0.00	0.00
B.IV.	Krátkodobé záväzky súčet (r. 157 až 177)	156	2 899 094.08	8 771 569.23
B.IV.1.	Dodávatelia (321)	157	1 059 289.62	915 960.65
2.	Zmenky na úhradu (322, 478AÚ)	158	0.00	0.00
3.	Prijaté preddavky (324, 475AÚ)	159	456 929.93	6 153 653.00
4.	Ostatné záväzky (325, 479AÚ)	160	250 477.63	246 584.83
5.	Nevyfakturované dodávky (326, 476AÚ)	161	16 214.45	253 321.36
6.	Záväzky z nájmu (474AÚ)	162	60 495.69	52 876.43
7.	Pohľadávky a záväzky z pevných termínových operácií (373AÚ)	163	0.00	31 270.00
8.	Predané opcie (377AÚ)	164	0.00	0.00
9.	Iné záväzky (379AÚ)	165	342 164.58	424 110.98
10.	Záväzky z upísaných nesplatených cenných papierov a vkladov (367)	166	0.00	0.00
11.	Záväzky voči združeniu (368)	167	0.00	0.00
12.	Zamestnanci (331)	168	286 042.28	272 175.43
13.	Ostatné záväzky voči zamestnancom (333)	169	21.00	21.18
14.	Zúčtovanie s orgánmi sociálneho poistenia a zdravotného poistenia (336)	170	345 015.76	307 501.53
15.	Daň z príjmov (341)	171	37.76	0.00
16.	Ostatné priame dane (342)	172	62 890.69	53 439.43
17.	Daň z pridanej hodnoty (343)	173	18 518.65	28 152.78
18.	Ostatné dane a poplatky (345)	174	847.06	528.69
19.	Spojovací účet pri združení (396AÚ)	175	148.98	15 049.55

Označenie	STRANA PASÍV	Číslo riadku	Bežné účtovné obdobie	Bezprostredne predchádzajúce účtovné obdobie
a	b	c	3	4
20.	Zúčtovanie s Európskymi spoločenstvami (371AÚ)	176	0.00	0.00
21.	Transfery a ostatné zúčtovanie so subjektami mimo verejnej správy (372AÚ)	177	0.00	16 923.39
B.V.	Bankové úvery a výpomoci súčet (r. 179 až 184)	178	7 510 451.30	8 197 492.37
B.V.1.	Bankové úvery dlhodobé (461AÚ)	179	6 813 856.10	7 411 271.30
2.	Bežné bankové úvery (461AÚ, 221AÚ, 231, 232)	180	696 595.20	776 221.07
3.	Vydané dlhopisy krátkodobé (473AÚ, 241) - (255AÚ)	181	0.00	0.00
4.	Ostatné krátkodobé finančné výpomoci (249)	182	0.00	10 000.00
5.	Prijaté návratné finančné výpomoci od subjektov verejnej správy dlhodobé (273AÚ)	183	0.00	0.00
6.	Prijaté návratné finančné výpomoci od subjektov verejnej správy krátkodobé (273AÚ)	184	0.00	0.00
C.	Časové rozlíšenie súčet (r. 186 + r. 187)	185	19 303 380.16	17 412 757.34
C. 1.	Výdavky budúcich období (383)	186	0.00	0.00
2.	Výnosy budúcich období (384)	187	19 303 380.16	17 412 757.34
D.	Vzťahy k účtom klientov štátnej pokladnice (účtová skupina 20)	188	0.00	0.00
	KONTROLNÉ ČÍSLO súčet (r. 118 až 188)	999	357 052 760.59	375 337 868.94

Číslo účtu skup	Náklady	Číslo riad	Bežné účtovné obdobie			Bezprostredne predchádzajúce účtovné obdobie
			Hlavná činnosť	Podnikateľská činnosť	Spolu	
a	b	c	1	2	3	4
50	Spotrebované nákupy (r. 002 až r. 005)	001	3 017 841.26	322 335.46	3 340 176.72	3 367 899.97
501	Spotreba materiálu	002	1 504 556.60	127 996.53	1 632 553.13	1 609 436.34
502	Spotreba energie	003	1 513 284.66	157 175.82	1 670 460.48	1 728 772.83
503	Spotreba ostat.neskladovateľných dodávok	004				384.70
504	Predaný tovar	005		37 163.11	37 163.11	29 306.10
51	Služby (r. 007 až r. 010)	006	2 381 067.13	650 899.84	3 031 966.97	2 511 032.72
511	Opravy a udržiavanie	007	546 675.36	37 077.94	583 753.30	565 754.46
512	Cestovné	008	52 502.40	412.16	52 914.56	45 561.66
513	Náklady na reprezentáciu	009	31 594.40	19 719.76	51 314.16	47 803.69
518	Ostatné služby	010	1 750 294.97	593 689.98	2 343 984.95	1 851 912.91
52	Osobné náklady (r. 012 až r. 016)	011	9 829 775.53	868 402.35	10 698 177.88	10 160 489.45
521	Mzdové náklady	012	6 932 327.71	604 420.94	7 536 748.65	7 230 134.34
524	Zákonné sociálne poistenie	013	2 419 036.37	204 556.72	2 623 593.09	2 478 278.14
525	Ostatné sociálne poistenie	014	15 044.08		15 044.08	15 542.88
527	Zákonné sociálne náklady	015	463 367.37	59 424.69	522 792.06	436 534.09
528	Ostatné sociálne náklady	016				
53	Dane a poplatky (r. 018 až r. 020)	017	53 126.50	27 547.04	80 673.54	19 210.10
531	Daň z motorových vozidiel	018		7 521.00	7 521.00	7 363.98
532	Daň z nehnuteľnosti	019	161.02	42.80	203.82	216.74
538	Ostatné dane a poplatky	020	52 965.48	19 983.24	72 948.72	11 629.38
54	Ostatné náklady na prevádzkovú činnosť (r. 022 až r. 028)	021	253 437.64	1 326 480.04	1 579 917.68	484 658.16
541	Zostatková cena predan.dlhodob.nehmot.majetku a dlhodobého hmotného majetku	022	134 612.12	1 302 466.26	1 437 078.38	316 416.78
542	Predaný materiál	023	83.16		83.16	440.56
544	Zmluvné pokuty, penále a úroky z omeškania	024		77.71	77.71	2 640.08
545	Ostatné pokuty, penále a úroky z omeškania	025	3 720.00	1 225.25	4 945.25	6 558.76
546	Odpis pohľadávky	026	59.76	9 181.11	9 240.87	41 769.12
548	Ostatné náklady na prevádzkovú činnosť	027	114 929.60	13 402.50	128 332.10	116 832.86
549	Manká a škody	028	33.00	127.21	160.21	
55	Odpisy, rezervy a oprav.pol.z prev.čin. a fin. čin. a zúčt.časového rozlíšenia (r. 030 + r. 031 + r. 036 + r. 039)	029	2 809 393.51	297 218.10	3 106 611.61	3 669 871.10
551	Odpisy dlhodobého nehmotného majetku a dlhodobého hmotného majetku	030	2 152 173.09	238 839.51	2 391 012.60	2 538 943.69
	Rezervy a opravné položky z prevádzkovej činnosti (r. 032 až r. 035)	031	657 220.42	58 378.59	715 599.01	1 130 927.41
552	Tvorba zákon.rezerv z prevádzkovej činnosti	032	692.51	54 051.73	54 744.24	65 313.04
553	Tvorba ostat.rezerv z prevádzkovej činnosti	033	553 925.08		553 925.08	570 865.27
557	Tvorba zákonných opravných položiek z prevádzkovej činnosti	034		4 326.86	4 326.86	6 712.31
558	Tvorba ostatných opravných položiek z prevádzkovej činnosti	035	102 602.83		102 602.83	488 036.79

Číslo účtu skup	Náklady	Číslo riad	Bežné účtovné obdobie			Bezprostredne predchádzajúce účtovné obdobie
			Hlavná činnosť	Podnikateľská činnosť	Spolu	
a	b	c	1	2	3	4
	Rezervy a opravné položky z finančnej činnosti (r. 037+ r. 038)	036				
554	Tvorba rezerv z finančnej činnosti	037				
559	Tvorba opravných položiek z finanč.činnosti	038				
555	Zúčtovanie komplex.nákladov budú.období	039				
56	Finančné náklady (r. 041 až r. 049)	040	473 244.96	307 839.97	781 084.93	952 979.60
561	Predané cenné papiere a podiely	041				
562	Úroky	042	245 043.92	5 858.06	250 901.98	356 395.37
563	Kurzové straty	043	1.61		1.61	26.62
564	Náklady na precenenie cenných papierov	044				
566	Náklady na krátkodobý finančný majetok	045				
567	Náklady na derivátové operácie	046				
568	Ostatné finančné náklady	047	228 199.43	301 981.91	530 181.34	596 557.61
569	Manká a škody na finančnom majetku	048				
	Podiel konsolidujúcej účtovnej jednotky na výsledku hospodárenia pridružených účtovných jednotiek verejnej správy	049				
57	Mimoriadne náklady (r. 051 až r. 054)	050		16 401.32	16 401.32	
572	Škody	051				
574	Tvorba rezerv	052				
578	Ostatné mimoriadne náklady	053		16 401.32	16 401.32	
579	Tvorba opravných položiek	054				
58	Náklady na transfery a náklady z odvodu príjmov (r. 056 až r. 064)	055	1 314 371.03		1 314 371.03	1 298 611.38
581	Náklady na transfery zo štát.rozpočtu do štát.rozpočt. a príspevkov.organizácií	056				
582	Náklady na transfery zo štát.rozpočtu ostatným subjektom verejnej správy	057				
583	Náklady na transfery zo štát.rozpočtu subjektom mimo verejnej správy	058				
584	Náklady na transfery z rozpočtu obce alebo z rozpočtu vyššieho územ.celku do rozpočt.organizácií a príspev.organizácií zriadených obcou alebo vyšším územným celkom	059				
585	Náklady na transfery z rozpočtu obce alebo z rozpočtu vyššieho územ.celku ostatným subjektom verejnej správy	060				
586	Náklady na transfery z rozpočtu obce alebo z rozpočtu vyššieho územ.celku subjektom mimo verejnej správy	061	1 266 275.13		1 266 275.13	1 201 880.82
587	Náklady na ostatné transfery	062	48 095.90		48 095.90	96 730.56
588	Náklady z odvodu príjmov	063				
589	Náklady z budúceho odvodu príjmov	064				
	Účtové skupiny 50 - 58 celkom súčet (r.001+ r. 006 + r. 011 + r. 017 + r. 021 + r. 029 + r. 040 + r. 050 + r. 055)	065	20 132 257.56	3 817 124.12	23 949 381.68	22 464 752.48
	Kontrolné číslo súčet (r. 001 až r. 065)	994	61 053 993.10	11 509 750.95	72 563 744.05	30 257 506.14

Číslo účtu skup	Výnosy, daň z príjmov a výsledok hospodárenia	Číslo riad	Bežné účtovné obdobie			Bezprostredne predchádzajúce účtovné obdobie
			Hlavná činnosť	Podnikateľská činnosť	Spolu	
a	b	c	1	2	3	4
60	Tržby za vlastné výkony a tovar (r. 067 až r. 069)	066	1 369 184.90	1 403 855.18	2 773 040.08	3 645 104.12
601	Tržby za vlastné výrobky	067				
602	Tržby z predaja služieb	068	1 369 184.90	1 251 282.96	2 620 467.86	3 504 816.07
604	Tržby za tovar	069		152 572.22	152 572.22	140 288.05
61	Zmena stavu vnútroorganizačných zásob (r. 071 až r. 074)	070				
611	Zmena stavu nedokončenej výroby	071				
612	Zmena stavu polotovarov	072				
613	Zmena stavu výrobkov	073				
614	Zmena stavu zvierat	074				
62	Aktivácia (r. 076 až r. 079)	075	4 033.71		4 033.71	3 796.10
621	Aktivácia materiálu a tovaru	076				
622	Aktivácia vnútroorganizačných služieb	077	4 033.71		4 033.71	3 796.10
623	Aktivácia dlhodobého nehmotného majetku	078				
624	Aktivácia dlhodobého hmotného majetku	079				
63	Daňové a colné výnosy a výnosy z poplatkov (r. 081 až r. 083)	080	11 560 769.49		11 560 769.49	11 351 737.23
631	Daňové a colné výnosy štátu	081				
632	Daňové výnosy samosprávy	082	10 548 405.23		10 548 405.23	10 361 791.26
633	Výnosy z poplatkov	083	1 012 364.26		1 012 364.26	989 945.97
64	Ostatné výnosy z prevádzkovej činnosti (r. 085 až r. 090)	084	1 739 618.56	1 611 282.61	3 350 901.17	1 772 008.66
641	Tržby z predaja dlhodob.nehmot.majetku a dlhodobého hmotného majetku	085	377 669.22	1 403 076.63	1 780 745.85	658 887.81
642	Tržby z predaja materiálu	086	83.16	177.61	260.77	412.65
644	Zmluv.pokuty, penále a úroky z omeškania	087	250.58	662.53	913.11	416.28
645	Ostatné pokuty, penále a úroky z omeškania	088	21 839.63		21 839.63	58 390.93
646	Výnosy z odpísaných pohľadávok	089				431.67
648	Ostatné výnosy z prevádzkovej činnosti	090	1 339 775.97	207 365.84	1 547 141.81	1 053 469.32
65	Zúčtovanie rezerv a opravných položiek z prevádzkovej činnosti a finančnej činn. a účtovanie časového rozlíšenia (r. 092 + r. 097 + r. 100)	091	698 547.90	82 278.72	780 826.62	932 234.93
	Zúčtovanie rezerv a opravných položiek z prevádzkovej činnosti (r. 093 až r. 096)	092	698 547.90	82 278.72	780 826.62	626 758.26
652	Zúčtovanie zákon.rezerv z prevádz.činnosti	093	1 489.02	72 889.05	74 378.07	50 773.35
653	Zúčt.ostat.rezerv z prevádz.činnosti	094	673 093.36		673 093.36	485 862.35
657	Zúčtovanie zákonných opravných položiek z prevádzkovej činnosti	095		9 389.67	9 389.67	4 883.71
658	Zúčtovanie ostatných opravných položiek z prevádzkovej činnosti	096	23 965.52		23 965.52	85 238.85

Číslo účtu skup	Výnosy, daň z príjmov a výsledok hospodárenia	Číslo riad	Bežné účtovné obdobie			Bezprostredne predchádzajúce účtovné obdobie
			Hlavná činnosť	Podnikateľská činnosť	Spolu	
a	b	c	1	2	3	4
	Zúčtovanie rezerv a opravných položiek z finančnej činnosti (r. 098 + r. 099)	097				305 476.67
654	Zúčtovanie rezerv z finančnej činnosti	098				
659	Zúčtovanie opravných položiek z fin.činnosti	099				305 476.67
655	Zúčt.komplexných nákladov budúcich období	100				
66	Finančné výnosy (r. 102 až r. 110)	101	37 063.02	102 351.30	139 414.32	89 855.28
661	Tržby z predaja cenných papierov a podielov	102				
662	Úroky	103	36 514.72	17 224.50	53 739.22	11 471.25
663	Kurzové zisky	104				1.80
664	Výnosy z precenenia cenných papierov	105				
665	Výnosy z dlhodobého finančného majetku	106				
666	Výnosy z krátkodobého fin.majetku	107				
667	Výnosy z derivátových operácií	108				
668	Ostatné finančné výnosy	109	548.30	85 126.80	85 675.10	78 382.23
	Podiel konsolidujúcej účtovnej jednotky na výsledku hospodárenia pridružených účtovných jednotiek verejnej správy	110				
67	Mimoriadne výnosy (r. 112 až r. 115)	111	15 334.63	86 401.32	101 735.95	9 339.53
672	Náhrady škôd	112				213.69
674	Zúčtovanie rezerv	113				
678	Ostatné mimoriadne výnosy	114	15 334.63	86 401.32	101 735.95	9 125.84
679	Zúčtovanie opravných položiek	115				
68	Výnosy z transferov a rozpočt.príjmov v štátnych rozpočtových organizáciách a príspevk. organizáciách (r. 117 až r. 125)	116				
681	Výnosy z bežných transfer.zo štát.rozpočtu	117				
682	Výnosy z kapitál.transferov zo štát.rozpočtu	118				
683	Výnosy z bežných transferov od ostatných subjektov verejnej správy	119				
684	Výnosy z kapitálových transferov od ostatných subjektov verejnej správy	120				
685	Výnosy z bežných transferov od Európskych spoločenstiev	121				
686	Výnosy z kapitálových transferov od Európskych spoločenstiev	122				
687	Výnosy z bežných transferov od ostatných subjektov mimo verejnej správy	123				
688	Výnosy z kapitálových transferov od ostatných subjektov mimo verejnej správy	124				
689	Výnosy z odvodu rozpočtových príjmov	125				

Číslo účtu skup	Výnosy, daň z príjmov a výsledok hospodárenia	Číslo riad	Bežné účtovné obdobie			Bezprostredne predchádzajúce účtovné obdobie
			Hlavná činnosť	Podnikateľská činnosť	Spolu	
a	b	c	1	2	3	4
69	Výnosy z transferov a rozpočtových príjmov v obciach, vyšších územných celkoch a v rozpočt. organizáciách a príspevkových organizáciách zriadených obcou alebo vyš. územným celkom (r. 127 až r. 135)	126	5 038 895.38	2 791.18	5 041 686.56	4 791 409.60
691	Výnosy z bež. transferov z rozpočtu obce alebo z rozpočtu vyš. územ. celku v rozpočt. organizáciách a príspev. organizáciách zriadených obcou alebo vyš. územ. celkom	127				
692	Výnosy z kapitál. transferov z rozpočtu obce alebo z rozpočtu vyššieho územného celku v rozpočtových organizáciách a príspevkových organizáciách zriadených obcou alebo vyšším územným celkom	128				
693	Výnosy samosprávy z bežných transferov zo štátneho rozpočtu a od iných subjektov verejnej správy	129	4 242 748.36		4 242 748.36	3 946 654.09
694	Výnosy samosprávy z kapitálových transferov zo štátneho rozpočtu a od iných subjektov verejnej správy	130	446 994.86		446 994.86	431 580.97
695	Výnosy samosprávy z bežných transferov od Európskych spoločností	131	2 630.59		2 630.59	21 102.15
696	Výnosy samosprávy z kapitál. transferov od Európskych spoločností	132				
697	Výnosy samosprávy z bežných transferov od ostatných subjektov mimo verejnej správy	133	97 765.24		97 765.24	94 558.43
698	Výnosy samosprávy z kapitál. transferov od ostatných subjektov mimo verejnej správy	134	248 756.33	2 791.18	251 547.51	297 513.96
699	Výnosy samosprávy z odvodu rozpočtových príjmov	135				
	Účtová trieda 6 celkom súčet (r. 066 + r. 070 + r. 075 + r. 080 + r. 084 + r. 091 + r. 101 + r. 111 + r. 116 + r. 126)	136	20 463 447.59	3 288 960.31	23 752 407.90	22 595 485.45
	Výsledok hospodárenia pred zdanením (r. 136 mínus r. 065) (+/-)	137	331 190.03	- 528 163.81	- 196 973.78	130 732.97
591	Splatná daň z príjmov	138	6 973.05	-28 039.21	-21 066.16	687.87
595	Dodatočne platená daň z príjmov	139				
	Výsledok hospodárenia po zdanení r. 137 mínus (r. 138, r. 139) (+/-)	140	324 216.98	- 500 124.60	- 175 907.62	130 045.10
	z toho: pripadajúci na podiely iných účtovných jednotiek	141				
	Kontrolné číslo súčet (r. 066 až r. 141)	995	62 751 270.73	8 892 832.03	71 644 102.76	68 980 157.22

P O Z N Á M K Y
KONSOLIDOVANEJ ÚČTOVNEJ ZÁVIERKY
ÚČTOVNEJ JEDNOTKY VEREJNEJ SPRÁVY

k 31.12.2013

(v eurách zaokrúhlene na dve desatinné miesta)

Účtovná závierka

- riadna
 mimoriadna

Za obdobie

Mesiac Rok Mesiac Rok
od 0 1 2 0 1 3 do 1 2 2 0 1 3

IČO

0 0 3 1 5 5 2 4

Názov účtovnej jednotky

M s Ú L i p t o v s k ý M i k u l á š

Sídlo účtovnej jednotky

Ulica a číslo

Š t ú r o v a 4 1

PSČ

Názov obce

0 3 1 4 2 L i p t o v s k ý M i k u l á š

Číslo telefónu

Číslo faxu

e-mailová adresa

Zostavená dňa:

2 9 0 5 2 0 1 4

Podpisový záznam štatutárneho orgánu alebo
člena štatutárneho orgánu účtovnej jednotky:

Poznámky ku konsolidovanej účtovnej závierke zostavenej k 31. decembru 2013

I. VŠEOBECNÉ ÚDAJE

1. Identifikačné údaje konsolidujúcej účtovnej jednotky:

Názov konsolidujúcej účtovnej jednotky: Mesto Liptovský Mikuláš

Sídlo konsolidujúcej účtovnej jednotky: Štúrova 1989/41 031 01 Liptovský Mikuláš

IČO konsolidujúcej účtovnej jednotky: 00 315 524

Dátum založenia/zriadenia konsolidujúcej účtovnej jednotky: 24.11.1990

Konsolidovaná účtovná závierka konsolidovaného celku MESTO Liptovský Mikuláš bola zostavená v súlade so zákonom č. 431/2002 Z. z. o účtovníctve v znení neskorších predpisov v súlade s Opatrením Ministerstva financií Slovenskej republiky zo dňa 17. decembra 2008 č. MF/27526/2008 – 31, ktorým sa ustanovujú podrobnosti o metódach a postupoch konsolidácie vo verejnej správe a podrobnosti o usporiadaní a označovaní položiek konsolidovanej účtovnej závierky vo verejnej správe v znení opatrenia č. MF/22110/2009-31 a v znení opatrenia Ministerstva financií Slovenskej republiky z 11. decembra 2013 č. MF/19567/2013-31

2. Informácie o konsolidovanom celku

Konsolidovaný celok MESTO Liptovský Mikuláš obsahuje tieto účtovné jednotky:

Názov účtovnej jednotky	Právna forma	Podiel konsolidujúcej ÚJ na ZI	Podiel konsolidujúcej ÚJ na hlasovacích právach
Mesto Liptovský Mikuláš	Mesto	100 %	100%
MŠ Agátova, L. Mikuláš	RO	100 %	100%
MŠ 4. apríla L. Mikuláš	RO	100 %	100%
MŠ A. Stodolu L. Mikuláš	RO	100 %	100%
Zákl. umelecká škola L. Mikuláš	RO	100 %	100%
Centrum voľného času L. Mikuláš	RO	100 %	100%
MŠ Čsl. Brigády L. Mikuláš	RO	100%	100%
MŠ Vranovská L. Mikuláš	RO	100%	100%
MŠ Ondrašová, L. Mikuláš	RO	100%	100%
MŠ Palučanská, L. Mikuláš	RO	100 %	100%
MŠ Komenského L. Mikuláš	RO	100 %	100%
MŠ Kláštorňa, L. Mikuláš	RO	100%	100%
ZŠaMŠ Dem. ulica L. Mikuláš	RO	100%	100%
ZŠ J. Kráľa, L. Mikuláš	RO	100%	100%
ZŠ Okoličné, L. Mikuláš	RO	100%	100%

ZŠ M.R.M. L.Mikuláš	RO	100%	100%
ZŠ A.Stodolu, L.Mikuláš	RO	100%	100%
ZŠ Čsl.brigády, L.Mikuáš	RO	100%	100%
Múzeum J.Kráľa, L.Mikuláš	RO	100%	100%
ZSaDSS, L.Mikuláš	RO	100%	100%
Dom Kultúry, L.Mikuláš	RO	100%	100%
VPS, L.Mikuláš	PO	100%	100%
Informačné centrum, L.Mikuláš	PO	100%	100%

*potrebné údaje sa uvádzajú v tabuľke č.1 – Údaje o konsolidovanom celku, v tabuľkovej časti poznámok

Mesto Liptovský Mikuláš v roku 2013 nadobudlo 20% podiel na základom imaní spoločnosti LMT a.s.

Nižšie sú uvedené účtovné jednotky, v ktorých má konsolidujúca účtovná jednotka podiel, ale nespĺňajú podmienky zahrnutia do konsolidovaného celku (v súlade s § 22 zákona č. 431/2002 o účtovníctve) spolu s uvedením dôvodu nezahrnutia do konsolidovanej účtovnej závierky:

Názov účtovnej jednotky	Sídlo	Dôvod nezahrnutia do KÚZ
FIN.M.O.S. a.s.	Pekná cesta 19, 83105 Bratislava	Účet 063 podiel mesta na ZI spoločnosti 13,79
LMT a.s..	Ul.1. mája 43,L.Mikuláš	Účet 063 podiel mesta na ZI spoločnosti 20%

3. Informácie o organizačnej štruktúre a hlavných predstaviteľoch konsolidujúcej účtovnej jednotky

Primátor mesta, ako hlavný predstaviteľ konsolidujúcej účtovnej jednotky: MUDr. Alexander Slafkovský

Zástupca primátora mesta, predstaviteľ konsolidujúcej účtovnej jednotky: Ing. Jozef Repaský

Zástupca primátora mesta, predstaviteľ konsolidujúcej účtovnej jednotky: Ing. Milan Kružliak

Konsolidovaná účtovná závierka bola zostavená za predpokladu nepretržitého trvania činnosti v súlade so zákonom o účtovníctve a nadväzujúcimi právnymi predpismi.

Konsolidovaný celok mal v roku 2013 priemerne 930 zamestnancov, z toho riadiacich pracovníkov 80.

4. Zmena konsolidovaného celku

V priebehu účtovného obdobia od 1. januára 2013 do 31. decembra 2013 došlo k týmto zmenám v štruktúre konsolidovaného celku MESTA Liptovský Mikuláš (uvádzajú sa účtovné jednotky, v ktorých materská účtovná jednotka verejnej správy v priebehu roka nadobudla podiel, resp. došlo k zmene podielu v dcérskej, spoločnej, pridruženej UJ alebo došlo k zmene

z titulu zriadenia, splynutia, zrušenia, zlúčenia rozpočtovej resp. príspevkovej organizácie konsolidovaného celku).

Názov účtovnej jednotky	Právna forma	Zmena v konsolidovanom celku	Dátum zmeny v konsolidovanom celku	Podiel konsolidujúcej ÚJ na VI, nadobudnutý v roku 2012 (%)	Podiel konsolidujúcej ÚJ na výsledku hospodárenia (eur)
LMT a.s.	A.S	<i>Vklad do základného imania</i>	1.7.2013	20%	20%

5. Informácie o výsledku hospodárenie z dôvodu predaja majetku medzi účtovnými jednotkami konsolidovaného celku MESTA Liptovský Mikuláš

V priebehu účtovného obdobia roku 2013 bola predaná literatúra medzi mestom Liptovský Mikuláš a Informačným centom Liptovský Mikuláš, ktorá ovplyvnila medzivýsledok o 49,80eur.

6. Informácie o účtovných zásadách a účtovných metódach

a) Dlhodobý nehmotný a dlhodobý hmotný majetok

Dlhodobý majetok obstaraný kúpou sa oceňuje obstarávacou cenou, ktorá zahrňuje cenu obstarania a náklady súvisiace s obstaraním (clo, prepravu, montáž, poistné a pod.). Súčasťou obstarávacej ceny dlhodobého nehmotného a hmotného majetku nie sú úroky z úverov. Zľava z ceny, ktorú poskytol dodávateľ k majetku sa účtuje ako zníženie nákladov na predaný alebo spotrebovaný majetok.

Hodnota obstarávaného dlhodobého hmotného majetku, ktorý sa používa, sa trvalo zníži o oprávky, ktoré zodpovedajú výške opotrebenia majetku.

O opravných položkách sa účtuje v prípade prechodného zníženia hodnoty majetku ku dňu, ku ktorému sa zostavuje účtovná závierka.

Dlhodobý majetok nadobudnutý bezodplatným prevodom pri splynutí, zlúčení, rozdelení alebo pri prevode správy sa oceňuje cenou, v ktorej sa doteraz viedol v účtovníctve. Ak cenu nie je možné zistiť, oceňuje sa reprodukčnou obstarávacou cenou. Dlhodobý nehmotný a hmotný majetok obstaraný iným spôsobom (napr. bezodplatne nadobudnutý majetok, delimitovaný, novo zistený majetok pri inventarizácii) sa oceňuje reprodukčnou obstarávacou cenou, t.j. cenou, za ktorú by sa majetok obstaral v čase, keď sa o ňom účtuje.

Dlhodobý nehmotný majetok sa odpisuje podľa odpisového plánu, ktorý bol zostavený na základe predpokladanej doby jeho používania (alebo iného kritéria).

Dlhodobý hmotný majetok sa odpisuje podľa odpisového plánu, ktorý bol zostavený na základe predpokladanej doby jeho používania a predpokladaného priebehu jeho opotrebenia

b) Dlhodobý finančný majetok

sa oceňuje obstarávacou cenou. Obstarávacia cena zahŕňa cenu, za ktorú sa majetok obstaral a náklady súvisiace s jeho obstaraním.

c) Zásoby

Nakupované zásoby sa oceňujú obstarávacou cenou. Obstarávacia cena zahŕňa cenu, za ktorú sa zásoby obstarali a náklady súvisiace s ich obstaraním.

d) Pohľadávky

Pohľadávky pri ich vzniku sa oceňujú menovitou hodnotou. Toto ocenenie sa znižuje o pochybné a nevymožiteľné pohľadávky prostredníctvom opravnej položky.

e) Finančné účty

Peňažné prostriedky a ceniny sa oceňujú menovitou hodnotou.

f) Náklady budúcich období a príjmy budúcich období

Náklady budúcich období a príjmy budúcich období sú vykázané vo výške, ktorá je potrebná na dodržanie zásady vecnej a časovej súvislosti s účtovným obdobím.

g) Rezervy

Rezervy sú záväzky s neurčitým časovým vymedzením alebo výškou a oceňujú sa v očakávanej výške záväzku.

h) Záväzky

Záväzky sa pri ich vzniku oceňujú menovitou hodnotou a pri ich prevzatí sa oceňujú obstarávacou cenou.

Ak sa pri inventarizácii zistí, že suma záväzkov je iná ako ich výška v účtovníctve, uvedú sa záväzky v účtovníctve a v účtovnej závierke v tomto zistenom ocenení.

i) Výdavky budúcich období a výnosy budúcich období

Výdavky budúcich období a výnosy budúcich období sú vykázané vo výške, ktorá je potrebná na dodržanie zásady vecnej a časovej súvislosti s účtovným obdobím.

j) Cudzia mena

Majetok a záväzky vyjadrené v cudzej mene sa prepočítavajú na slovenskú menu euro referenčným výmenným kurzom určeným a vyhláseným Európskou centrálnou bankou alebo Národnou bankou Slovenska v deň predchádzajúci dňu uskutočnenia účtovného prípadu alebo v iný deň, ak to ustanovuje osobitný predpis, resp. v deň, ku ktorému sa zostavuje účtovná závierka.

k) Výnosy

Tržby za vlastné výkony a tovar neobsahujú daň z pridanej hodnoty. Sú tiež znížené o zľavy a zrážky (rabaty, bonusy, skontá, dobropisy a pod.) bez ohľadu na to, či zákazník mal vopred

na zľavu nárok, alebo či ide o dodatočne uznanú zľavu. Tržby sú účtované ku dňu splnenia dodávky alebo služby.

O výnosoch z daní a colných výnosoch sa účtuje v časovej a vecnej súvislosti s priznaním daní, okrem výnosov z dane z príjmov právnických a fyzických osôb.

O výnosoch z poplatkov sa účtuje v časovej a vecnej súvislosti s vyrubení poplatkov.

II. INFORMÁCIE O METÓDACH A POSTUPOCH KONSOLIDÁCIE

1. Informácie o použitých metódach konsolidácie

Konsolidované účtovné jednotky boli zahrnuté do konsolidovanej účtovnej závierky konsolidovaného celku MESTA Liptovský Mikuláš metódou konsolidácie uvedenou v nasledujúcom prehľade:

Názov resp. obchodné meno konsolidovanej účtovnej jednotky	Metóda úplnej konsolidácie	Metóda podielovej konsolidácie	Metóda vlastného imania
MŠ Agátova, L. Mikuláš	áno		
MŠ 4. apríla L. Mikuláš	áno		
MŠ A. Stodolu L. Mikuláš	áno		
Zákl. umelecká škola L. Mikuláš	áno		
Centrum voľného času L. Mikuláš	áno		
MŠ Čsl. Brigády L. Mikuláš	áno		
MŠ Vranovská L. Mikuláš	áno		
MŠ Ondrašová, L. Mikuláš	áno		
MŠ Palučanská, L. Mikuláš	áno		
MŠ Komenského L. Mikuláš	áno		
MŠ Kláštorňá, L. Mikuláš	áno		
ZŠaMŠ Dem. ulica L. Mikuláš	áno		
ZŠ J. Kráľa, L. Mikuláš	áno		
ZŠ Okoličné, L. Mikuláš	áno		
ZŠ M. R. M. L. Mikuláš	áno		
ZŠ A. Stodolu, L. Mikuláš	áno		
ZŠ Čsl. brigády, L. Mikuláš	áno		
Múzeum J. Kráľa, L. Mikuláš	áno		
ZSaDSS, L. Mikuláš	áno		
Dom Kultúry, L. Mikuláš	áno		
VPS, L. Mikuláš	áno		
Informačné centrum, L. Mikuláš	áno		
Bytový podnik a.s., L. Mikuláš	áno		
MHK32LM a.s., L. Mikuláš	áno		
Televízia Liptov a.s., L. Mikuláš	áno		
Lipt. vodárenská spoločnosť a.s. L. Mikuláš			áno
LiptovNet a.s., L. Mikuláš			áno

Metóda úplnej konsolidácie bola použitá pri dcérskych účtovných jednotkách.

Metóda podielovej konsolidácie nebola použitá, nakoľko spoločné účtovné jednotky konsolidačný celok nemá.

Metóda vlastného imania bola použitá pri pridružených účtovných jednotkách.

Predmetom konsolidačných úprav boli vzájomné vylučovanie transakcií, ktoré vykazovali ÚJ v skupine vo svojich účtovných výkazoch k 31.12.2013. Okrem rozpočtových a príspevkových organizácií boli metódou úplnej konsolidácie konsolidované aj 3 obchodné spoločnosti. Metódou vlastného imania boli zapracované pridružené účtovné jednotky. Konsolidačné úpravy znázorňuje priložená tabuľka.

Konsolidácia kapitálu	Účet MD	Účet D	Suma MD	Suma D
-Podielové cenné papiere a podiely v dcérskej účtovnej jednotke		061		1 898 165,00
-Realizovateľné cenné papiere a podiely	063		70 300,00	
-Podielové cenné papiere a podiely v spoločnosti s podstatným vplyvom	062			284 458,36
-Oceňovacie rozdiely z kapitálových účastín		415		47 793,15
-zákonný rezervný fond	421		2 500,00	
-Opravná položka k dlhodobému finančnému majetku	096		590 710,14	
-Ostatné fondy	427		1 592 832,18	
-Nevysporiadaný výsledok hospodárenia minulých rokov	428			387 798,66
Spolu			2 256 342,32	2 618 215,17
-Konsolidácia pohľadávok a záväzkov				
-Dodávatelia	321		57 384,82	
-Odberatelia		311		57 357,36
-Materiál	112		329,32	
-Pohľadávky		318		1 122,46
-Iné záväzky	379		1 095,00	
Spolu			2 315 151,46	2 676 694,99
Upravený HV konsolidačnými operáciami			361 543,53	
Kontrolný súčet			2 676 694,99	2 676 694,99
Konsolidácia nákladov a výnosov				
-Spotreba materiálu		501		891,92
-Opravy a udržiavanie		511		30 525,85
-Náklady na reprezentáciu		513		811,15
-Ostatné služby		518		152 530,40
-Ostatné dane a poplatky		538		21 334,30
-Tržby z predaja materiálu		542		886,80
-Tvorba statných opravných položiek z finančnej činnosti		559		238 513,14
-Ostatné finančné náklady		568	217 033,24	
-Náklady na transfery z rozpočtu obce alebo z rozpočtu vyššieho úz.celku		584		7 836 053,21
-Náklady na transfery z rozpočtu obce alebo z rozpočtu vyššieho úz.celku subjektom mimo verejnej správy		586		131 500,00
-Náklady z odvodu príjmov		588		850 146,47
- Tržby z predaja služieb	602		179 272,39	
-Tržby za tovar	604		1 676,40	
-Výnosy z poplatkov	633		21 334,30	
-Tržby z predaja materiálu	642		837,00	
-Ostatné výnosy z prevádzkovej činnosti	648		135 314,70	
-Zúčtovanie opravných položiek z fin.činností	659		67,00	
-Výnosy z dlhodobého finančného majetku	665		387 519,14	
-Výnosy z bež.transferov z rozpočtu obce alebo z rozpočtu vyš.úz.celku	691		6 776 843,86	
-Výnosy z kapitál.transferov z rozpočtu obce alebo z rozpočtu vyš.úz.celku	692		1 059 209,35	
-Výnosy samosprávy z odvodu	699		850 146,47	
-Ostatné finančné výnosy	668			4 517,08
Celkom konsolidačné úpravy			9 629 253,85	9 267 710,32
Upravený HV konsolidačnými operáciami				361 543,53
Kontrolný súčet			9 629 253,85	9 629 253,85
Konsolidácia medzivýsledku				
-vyrovnanie pravých rozdielov	062	668		4 517,08
-vyrovnanie pravých rozdielov	096	559		238 513,14
-vyrovnanie pravých rozdielov	112	642		49,80
-vyrovnanie pravých rozdielov	665	427	387 519,14	
-vyrovnanie pravých rozdielov	659	096	67,00	
	568	062	217 037,41	
Spolu			604 623,55	243 080,02
Upravený HV konsolidačnými operáciami				361 543,53
Kontrolný súčet			604 623,55	604 623,55

Mestský hokejový klub 32 Liptovský Mikuláš a.s. uzatvára výsledky hospodárenia na základe hospodárskeho roka od 1.6. - 31.5. V konsolidácii za rok 2013 pre organizáciu Mestský Hokejový klub 32 Liptovský Mikuláš a.s. bola zohľadnená riadna účtovná závierka k 31.5.2013 a bežné účtovné operácie zaúčtované od 1.6.2013 do 31.12.2013 bez uzávierkových operácií. Takýmto spôsobom sa bude postupovať pri konsolidácii v ďalších obdobiach.

Výsledok hospodárenia organizácií v konsolidovanom celku MESTA Liptovský Mikuláš bol ovplyvnený nasledujúcimi úpravami.

659/096 – 67,00€ mesto rozpustenie opravnej položky Televízie Liptov a s.

568/062 – 217 038,41€ mesto úprava účtu 062-podielové cenné papiere a podiely v spoločnosti s podstatným vplyvom na 44,258% Liptovská vodárenská spoločnosť a.s. – zníženie

642/112 – 49,80€ predaj kníh medzi mestom a Informačné centrum, rozdiel medzi obstarávacou a predajnou cenou, v meste zaúčtovaný na účet 112

096/559 – 238 513,14€ odúčtovanie opravnej položky k finančnému majetku Liptovská vodárenská spol. a.s.

062/668 - 4 517,08€ mesto úprava účtu 062 – podielové cenné papiere a podiely v spoločnosti s podstatným vplyvom na 40% LiptovNet a.s. – zvýšenie

665/427 – 238 513,14€ Bytový podnik a.s. vyplatil mestu dividendy

	trieda 5 náklady	trieda 6 výnosy
668		4 517,08
642		49,80
559	-238 513,14	
665		-387 519,14
659		-67,00
568	517 037,41	
	-21 475,73	-383 019,26
HV 2013	-361 019,26	
	-383 019,26	-383 019,26

III. INFORMÁCIE O ÚDAJOCH NA STRANE AKTÍV A PASÍV SÚVAHY

1. Dlhodobý majetok

Prehľad pohybu neobežného majetku od 1. januára 2013 do 31. decembra 2013 je uvedený v tabuľkovej časti konsolidovaných poznámok č.2.

V tabuľkovej časti konsolidovaných poznámok č.3 sú uvedené taktiež detailnejšie informácie o dlhodobom finančnom majetku vykázanom v konsolidovanej účtovnej závierke k 31. decembru 2013. Oproti roku 2012 nenastali výraznejšie zmeny v podieloch na základnom imaní, ani v podieloch na hlasovacích právach.

Realizovateľné cenné papiere sú uvedené v tabuľke č.4 konsolidovaných poznámok. V individuálnej uzávierke mesta L. Mikuláš, bol podiel mesta v spoločnosti LMT a.s.

zaúčtovaný na účet 062. Vzhľadom k tomu, že mesto Liptovský Mikuláš nevlastní 21% v spoločnosti LMT a.s., nie je v rámci konsolidačného celku považovaný za pridruženú účtovanú jednotku a v rámci konsolidačných operácií bol preúčtovaný z účtu 062 - Podielové cenné papiere a podiely v spoločnosti s podstatným vplyvom preúčtované na účet 063 – Realizovateľné cenné papiere a podiely.

2. Pohľadávky

Vývoj opravnej položky k pohľadávkam je zachytený v tabuľke č.8. v tabuľkovej časti konsolidovaných poznámok. Opravné položky boli vytvorené k daňovým a nedaňovým pohľadávkam, kde existuje riziko že nebudú zaplatené alebo vymožené v plnej výške.

V tabuľke č.9 tabuľkovej časti poznámok sú uvedené pohľadávky podľa doby splatnosti. Pohľadávky za bezprostredne predchádzajúce účtovné obdobie k 31.12.2012 boli v poznámkach podľa metodiky uvádzané v hodnote brutto, k 31.12.2013 sú uvádzané v hodnote netto, preto nie je možné porovnanie medzi rokmi.

3. Časové rozlíšenie aktív náklady budúcich období

V tabuľke č. 10 – Časové rozlíšenie na strane aktív – náklady budúcich období bolo najčastejšie časovo rozlišované predplatné za časopisy a predplatné poisťného. Oproti roku 2012 je časové rozlíšenie na strane aktív vyššie oproti roku 2013 o 8 902,45eur.

4. Vlastné imanie

Prehľad o pohyboch vlastného imania konsolidovaného celku MESTA Liptovský Mikuláš od 1. januára 2013 do 31. decembra 2013 je uvedený tabuľke č.12 – Vlastné imanie.

5. Rezervy

Prehľad rezerv v členení na zákonné a ostatné, dlhodobé a krátkodobé konsolidovaného celku od 1. januára 2013 do 31. decembra 2013 je uvedený v tabuľke č.13 konsolidovaných poznámok. V rámci konsolidovaného celku je evidovaná dlhodobá rezerva na uzavretie skládky odpadov. V rámci rezerv krátkodobých boli tvorené a použité rezervy na mzdy za dovolenku vrátane sociálneho zabezpečenia, zostavenie a overenie účtovnej závierky, rezerva na nevyfakturované dodávky a služby, odmeny zamestnancov a prebiehajúce súdne spory. V porovnaní s rokom 2012 je zostatok krátkodobých rezerv vyšší o 18 205,57eur.

6. Záväzky

Prehľad záväzkov z hľadiska ich vekovej štruktúry a z hľadiska splatnosti je uvedený v tabuľke č.15 konsolidovaných poznámok.

Záväzky za bezprostredne predchádzajúce účtovné obdobie k 31.12.2012 boli v poznámkach podľa metodiky uvádzané v hodnote brutto, k 31.12.2013 sú uvádzané v hodnote netto, preto nie je možné porovnanie medzi rokmi.

7. Bankové úvery

Bližšie informácie o bankových úveroch sú uvedené v tabuľke č.16 – Bankové úvery tabuľkovej časti konsolidovaných poznámok. Všetky evidované úvery sú investičné, kde najvyššia doba splatnosti je 22.6.2038.

8. Časové rozlíšenie pasív

V tabuľke č. 18 – Časové rozlíšenie na strane pasív – Výnosy budúcich období bolo časovo rozlišované nájomné a najvyššiu časť tvorilo časové rozlíšenie transferov. Oproti roku 2012 bolo vyššie časové rozlíšenie – výnosy budúcich období o 1 890 622,82€.

9. NÁKLADY

V tabuľke č. 19 – Náklady na služby, konsolidovaných poznámok, je detailne spracované členenie vybraných položiek nákladov na služby v konsolidačnom celku MESTA Liptovský Mikuláš, rozdelené na hlavnú a podnikateľskú činnosť.

V tabuľke č. 20 konsolidovaných poznámok tabuľkovej časti sú spracované ostatné náklady na prevádzkovú činnosť s využitím členenia náhrady zo zodpovednosti za spôsobené škody, odmeny a príspevky iným než vlastným zamestnancom, členské príspevky a iné.

Ostatné finančné náklady sú zachytené v tabuľke č. 21, tabuľkovej časti konsolidovaných poznámok, v členení na hlavnú a podnikateľskú činnosť, poistenie, bankové výdavky, a ostatné finančné náklady

10. VÝNOSY

V tabuľke č. 22 – Ostatné výnosy z prevádzkovej činnosti, tabuľkovej časti konsolidovaných poznámok, sú členené na hlavnú a podnikateľskú činnosť, s využitím na členenie dobropisy, refundácie nákladov minulého účtovného obdobia, výnosy z prenájmu, plnenia poistného, náhrady za škodu a ostatné.

IV. INÉ AKTÍVA A PASÍVA

1. Informácia o iných aktívach a iných pasívach.

V tabuľke č. 23 tabuľkovej časti konsolidovaných poznámok je informácia o iných aktívach a iných pasívach. Mesto L. Mikuláš zaplatilo záverečnú faktúru projektu Zvýšenie kvality separovaného zberu odpadov v okrese Liptovský Mikuláš v sume 99 180€ z návratných zdrojov financovania. Po ukončení záverečného zúčtovania projektu, bude mestu táto suma uhradená z finančných prostriedkov riadiaceho orgánu projektu – MŽP SR.

V tabuľke č.24 je uvedený zoznam nehnuteľných kultúrnych pamiatok spravovaných účtovnou jednotkou.

V. SKUTOČNOSTI, KTORÉ NASTALI PO DNI, KU KTORÉMU SA ZOSTAVUJE ÚČTOVNÁ ZÁVIERKA, DO DŇA JEJ ZOSTAVENIA

Uznesením Mestského zastupiteľstva v Liptovskom Mikuláši zo dňa 19.9.2013 č. 72/2013 a v zmysle čl. VIII. odst. 1), písmena b) Stanov spoločnosti BPLM bolo rozhodnuté o znížení základného imania Spoločnosti zo sumy 1 526 924,-€ o sumu 1 501 900,-€ na sumu 25 024,-€. Zmena základného imania je v obchodnom registri zapísaná k 07.03.2014.

Tabuľka č. 1 - Údaje o konsolidovanom celku

Názov účtovnej jednotky	IČO	Druh vzťahu	Právna forma	Druh vlastníctva	Podiel na vlastnom imaní (%)	Podiel na hlasovac. právach (%)	Konsolidovaný podiel (%)	Súčasťou súhmného celku		Zodpovedný člen štátulámeho orgánu	Kontakt	Sídlo		Súčasťou verejnej správy	
								odo dňa	do dňa			Ulica a číslo	Názov obce	odo dňa	do dňa
Verejnoprosp.s.l., Lipt.Mikuláš	00183636	D	331	5	100,000000	100,000000	100,000000	01012009	31122013	Ing. Jozef Klepáč	Osoba zodpovedná za zostav. podnikov pre konsolidáciu Telefónne číslo e-mailová adresa	Martika Kuchaříková 044/576632 kucharikova@vpsim.sk	Družstevná 1730/1 03101 Liptovský Mikuláš	01041991	31122013
Liptovský Mikuláš	00315524	M	801	5	100,000000	100,000000	100,000000	01012009	31122013	MUDr. Alexander Slatkovský	Danka Caisová 044/5565281 d.caisova@mikulas.sk	Šturova 1989/41 03101 Liptovský Mikuláš	01012009	31122013	
Inf.centrum, Liptovský Mikuláš	31903339	D	331	5	100,000000	100,000000	100,000000	01012009	31122013	Bc. Jana Piatková	Ing. Petra Slociarová 044/5522418 p.slociarova@mikulas.sk	Námestie mienu 1994/1 03101 Liptovský Mikuláš	01011995	31122013	
Dom kultúry, Liptovský Mikuláš	36139246	D	321	5	100,000000	100,000000	100,000000	01012009	31122013	Mgr. René Devečka	Alena Bešínska 044/5564013 a.besinska@okim.sk	Holíého 2030/4 03101 Liptovský Mikuláš	01012004	31122013	
Múzeum J.K., Liptovský ...	36140473	D	321	5	100,000000	100,000000	100,000000	01012009	31122013	Mgr. Zdenko Blažek	Eva Slachová 044/5522554 evastachova@azet.sk	Námestie osloboditeľov 792/31 03101 Liptovský Mikuláš	01012004	31122013	
MHK 32 Lipt. Mikuláš, a.s.	36413941	D	121	2	100,000000	100,000000	100,000000	01092014	31122013	Jerguš Bača	Mičovicová Zuzana 044/5524345 sektariatai@mhkim.sk	Partizánov14 03101 Liptovský Mikuláš			
Liptovskat a.s.	36429830	P	121	2	40,000000	40,000000	40,000000	01012009	31122013	Ing. Jan Pichal	0905526850 pichal@matex.sk	Belopotockého 4 03101 Liptovský Mikuláš			
Bytový podnik Lipt. Mikuláš, a	36435911	D	121	2	100,000000	100,000000	100,000000	01092009	31122013	Ing. Jaroslav Chomo	Eva Kráľiková 044/5565244 e.kralikova@mikulas.sk	Námestie Osloboditeľov 73 03101 Liptovský Mikuláš			
Liptovská vodárenská...	36672441	P	121	2	44,258000	44,941000	44,258000	01012009	31122013	MUDr. Alexander Slatkovský	Daniela Slabejova 044/5437710 daniela_slabejova@vvsas.sk	Revolučná 595 03105 Liptovský Mikuláš	01042002	31122013	
ZŠ J.Krčľa, Lipt.Mikuláš	37810421	D	321	5	100,000000	100,000000	100,000000	01012009	31122013	PaedDr. Julius Uchardus	Mgr. Petra Rosecká 044/5533973 zsjankrakralaim@gmail.com	Žiarska 679/13 03104 Liptovský Mikuláš	01042002	31122013	

Druh vzťahu:

M - Materská UJ
D - Dcérska UJ
S - Spoločná UJ
P - Prídružená UJ

Právna forma:

121 - Akciová spoločnosť
113 - Kmanditná spoločnosť
801 - Obec (obecný úrad), mesto (mestský úrad)
331 - Príspevková organizácia
321 - Rozpočtová organizácia
112 - Spoločnosť s ručením obmedzeným
111 - Verejná obchodná spoločnosť

Druh vlastníctva:

2 - Súkromné tuzemské
5 - Vlastníctvo územnej samosprávy

Tabuľka č. 1 - Údaje o konsolidovanom celku

Názov účtovnej jednotky	IČO	Druh vzťahu	Právna forma	Druh vlastníctva	Podiel na vlastnom imaní (%)	Podiel na hlasovac. právach (%)	Konsolidovaný podiel (%)	Súčasťou súhrnného celku		Zodpovedný člen štatutárneho orgánu	Kontakt	Sídlo		Súčasťou verejnej správy	
								odo dňa	do dňa			Ulica a číslo	Sídlo	odo dňa	do dňa
ZŠ Okočičná, Lipt.Mikuláš	37810430	D	321	5	100,000000	100,000000	100,000000	01012009	31122013	Mgr. Ľudmila Sedliaková	Práštiaková Monika 044/5520825 sedliakova@zsimkolice.na.ed...	Okočižianska 404/10 03104	01042002	31122013	
ZŠ M.R.Martákovéj.....	37810448	D	321	5	100,000000	100,000000	100,000000	01012009	31122013	Mgr. Alena Růžičková	Libuša Žembová 044/5524989 zembova@post.sk	Nábrežie 4. apríla 1986/20 03101	01042002	31122013	
ZŠ A.Stodolu, Lipt.Mikuláš	37810456	D	321	5	100,000000	100,000000	100,000000	01012009	31122013	Mgr. Dana Gajdošová	Anna Krassová 044/5520174 zsasiodolu@gmail.com	Nábrežie Dr. Aurelia Stodolu 18 03101	01042002	31122013	
ZŠ Čsl.brigády, Lipt.Mikuláš	37810472	D	321	5	100,000000	100,000000	100,000000	01012009	31122013	Mgr. Ľubica Revajová	Anna Mikulášová 044/5522158 zsosibrigady@edu.mikulas.sk	Čsl. brigády 117/44 03101	01042002	31122013	
MŠ Agátová, Lipt.Mikuláš	37810511	D	321	5	100,000000	100,000000	100,000000	01012009	31122013	Mária Adlerová	Anna Jezná 044/5531117 ms-agatovatm@stornline.sk	Agátová 637/1 03104	01042002	31122013	
MŠ 4.apríla, Lipt.Mikuláš	37810529	D	321	5	100,000000	100,000000	100,000000	01012009	31122013	Ľubica Lakotová	CHrabačková 044/5525004 chrabackova@zitrafka.sk	Nábrežie 4. apríla č. súp. 193 03101	01042002	31122013	
MŠ A.Stodolu, Lipt.Mikuláš	37810537	D	321	5	100,000000	100,000000	100,000000	01012009	31122013	Katarína Mištová	Ľudmila Šuchtiárová 0910870947 msasiodolu@gmail.com	Nábrežie Dr. Aurelia Stodolu 18 03101	01042002	31122013	
ZUŠ, Lipt.Mikuláš	37810545	D	321	5	100,000000	100,000000	100,000000	01012009	31122013	PhDr. Ľubomír Raši, Ph.D.	Galisová M. 044/5621580 zusim@svsim.sk	M.M.Hodžu 1114/5 03101	01042002	31122013	
CVČ, Lipt.Mikuláš	37810561	D	321	5	100,000000	100,000000	100,000000	01012009	31122013	PhDr. Roman Králik	Elena Žáranová 044/5522468 dm@cvclm.sk	Nábrežie Dr. Aurelia Stodolu 19 03101	01042002	31122013	
MŠ ČSL, Lipt.Mikuláš	37972031	D	321	5	100,000000	100,000000	100,000000	01012009	31122013	Mgr. Miroslava Erhardtová	Eva Barlanusová 044/5523400 m.s.brigady@centrum.sk	Čsl. brigády 2059/2 03101	01012005	31122013	

Druh vzťahu:

M -Materská UJ
D - Dcérska UJ
S - Spoločná UJ
P - Prídružná UJ

Právna forma:

121 - Akciová spoločnosť
113 - Komentovaná spoločnosť
801 - Obec (obecný úrad), mesto (mestský úrad)
331 - Príspevková organizácia
321 - Rozpočtová organizácia
112 - Spoločnosť s ručením obmedzeným
111 - Verejná obchodná spoločnosť

Druh vlastníctva:

2 - Súkromné tuzemské
5 - Vlastníctvo územnej samosprávy

Tabuľka č. 1 - Údaje o konsolidovanom celku

Názov účtovnej jednotky	IČO	Druh vzťahu	Právna forma	Druh vlastníctva	Podiel na vlastnom imaní (%)	Podiel na hlasovac. právach (%)	Konsolidovaný podiel (%)	Súčasťou súhrnného celku		Zodpovedný člen štatutárneho orgánu	Kontakt Osoba zodpovedná za zostav. podkladov pre konsolidáciu Telefónne číslo e-mailová adresa	Sídlo		Súčasťou verejnej správy	
								odo dňa	do dňa			Ulica a číslo	Názov obce	odo dňa	do dňa
MŠ, Lipt. Mikuláš	37972049	D	321	5	100,000000	100,000000	100,000000	01012009	31122013	Mária Štrbková	Vladimira Benčová 044/5541555 msvranovska@gmail.com	Vranov č. súp. 601 03101 Liptovský Mikuláš	01012005	31122013	
ZPSaDSS, Liptovský Mikuláš	37980513	D	321	5	100,000000	100,000000	100,000000	01012009	31122013	Mgr. Jana Hapčová	Deša Hučabová 044/5624510 d.hučabova@mikulas.sk	Palúčanská 219/23C 03101 Liptovský Mikuláš	01012009	31122013	
MŠ Ondrašová, Liptovský...	42066271	D	321	5	100,000000	100,000000	100,000000	01012009	31122013	Bc. Lenka Keilová	Alena Janičinová 044/5522958 msondrasova@gmail.com	Ondrašovská 51/55 03105 Liptovský Mikuláš	01012009	31122013	
MŠ Palúčanska, Liptovský...	42066280	D	321	5	100,000000	100,000000	100,000000	01012009	31122013	Katarína Devečková	Alena Janičinová 044/5541318 mspalucanska@centrum.sk	Palúčanská 34/2/22 03101 Liptovský Mikuláš	01042002	31122013	
MŠ Komenského, Liptovský...	42066298	D	321	5	100,000000	100,000000	100,000000	01012009	31122013	Beáta Grešová	Alena Janičinová 044/5476532 mskomenského@centrum.sk	Komenského 1937/13 03101 Liptovský Mikuláš	01012009	31122013	
MŠ Kľaštomá, Liptovský...	42066301	D	321	5	100,000000	100,000000	100,000000	01012009	31122013	Zbena Taragelová	Vlasta Mesárošová 044/5524386 msklastoma@centrum.sk	Kľaštomá č. súp. 550 03104 Liptovský Mikuláš	01012009	31122013	
ZŠ s MŠ Demänovská,...	42221978	D	331	5	100,000000	100,000000	100,000000	01012009	31122013	Mgr. Juraj Chrapčiak	Mgr. Juraj Chrapčiak 044/5541336 zsdenim@zsdenim.edu.sk	Demänovská 408/4A 03101 Liptovský Mikuláš	01092012	31122013	
Televízia Liptov, a.s.	44862971	D	121	2	100,000000	100,000000	100,000000	01012009	31122013	Ing Peter Lehotský	Erdartová Petra 044/5514060 petra@lereko.sk	Šturva 0989/41 03101 Liptovský Mikuláš	01092012	31122013	

Druh vzťahu:

M - Materská UJ
D - Dočasná UJ
S - Spoločná UJ
P - Prídružená UJ

Právna forma:

121 - Akciová spoločnosť
113 - Komanditná spoločnosť
801 - Obec (obecný úrad), mesto (mestský úrad)
331 - Príspevková organizácia
321 - Rozpočtová organizácia
112 - Spoločnosť s ručením obmedzeným
111 - Verejná obchodná spoločnosť

Druh vlastníctva:

2 - Súkromné tuzemské
5 - Vlastníctvo územnej samosprávy

Tabuľka č. 2 (riadky 01 až 09) - Neobežný majetok

Položka majetku	Obstarávacia cena								Oprávk			
	Č. riad.	31.12. bezpr.p. účtov.obd.	Prírastky	Úbytky	Presuny	31.12. bežného účtov.obd.	31.12. bezpr.p. účtov.obd.	Prírastky	Úbytky	Presuny	31.12. bežného účtov.obd.	
		a	1	2	3	4	5	6	7	8	9	10
Aktivované náklady na vývoj	01	0,00	0,00	0,00	0,00	0,00	0,00	0,00	0,00	0,00	0,00	
Softvér	02	266770,89	22337,70	0,00	0,00	289108,59	218799,61	45545,81	0,00	0,00	264345,42	
Oceniteľné práva	03	0,00	0,00	0,00	0,00	0,00	0,00	0,00	0,00	0,00	0,00	
Goodwill alebo zápor.g.z konsol.kapitálu	04	0,00	0,00	0,00	0,00	0,00	0,00	0,00	0,00	0,00	0,00	
Drobný dlhodobý nehmotný majetok	05	0,00	0,00	0,00	0,00	0,00	0,00	0,00	0,00	0,00	0,00	
Ostatný dlhodobý nehmotný majetok	06	0,00	0,00	0,00	0,00	0,00	0,00	0,00	0,00	0,00	0,00	
Obstaranie dlh.nehm.majetku	07	0,00	0,00	0,00	0,00	0,00	0,00	0,00	0,00	0,00	0,00	
Poskytnuté predd.na dlh.nehm.majetok	08	0,00	0,00	0,00	0,00	0,00	0,00	0,00	0,00	0,00	0,00	
Dlhodobý nehmotný majetok spolu (súčet r. 01 až 08)	09	266770,89	22337,70	0,00	0,00	289108,59	218799,61	45545,81	0,00	0,00	264345,42	

Položka majetku	Opravné položky								Zostatková hodnota				Doba odpisovania (roky)	
	Č. riad.	31.12. bezpr.p. účtov.obd.	Prírastky	Úbytky	Presuny	31.12. bežného účtov.obd.	31.12. bezpr.p. účtov.obd.	31.12. bežného účtov.obd.	31.12. bezpr.p. účtov.obd.	od	do			
		a	11	12	13	14	15	16	17	18	19			
Aktivované náklady na vývoj	01	0,00	0,00	0,00	0,00	0,00	0,00	0,00	0,00	0	0			
Softvér	02	0,00	0,00	0,00	0,00	0,00	47971,28	24763,17	4	4				
Oceniteľné práva	03	0,00	0,00	0,00	0,00	0,00	0,00	0,00	0	0				
Goodwill alebo zápor.g.z konsol.kapitálu	04	0,00	0,00	0,00	0,00	0,00	0,00	0,00	0	0				
Drobný dlhodobý nehmotný majetok	05	0,00	0,00	0,00	0,00	0,00	0,00	0,00	0	0				
Ostatný dlhodobý nehmotný majetok	06	0,00	0,00	0,00	0,00	0,00	0,00	0,00	0	0				
Obstaranie dlh.nehm.majetku	07	0,00	0,00	0,00	0,00	0,00	0,00	0,00	0	0				
Poskytnuté predd.na dlh.nehm.majetok	08	0,00	0,00	0,00	0,00	0,00	0,00	0,00	0	0				
Dlhodobý nehmotný majetok spolu (súčet r. 01 až 08)	09	0,00	0,00	0,00	0,00	0,00	47971,28	24763,17	0	0				

Tabuľka č. 3 - Majetkové podiely (podielové cenné papiere a podiely v dcérskej účtovnej jednotke a v spoločnosti s podstatným vplyvom)

Druh cenného papiera	Názov účtovnej jednotky	Právna forma	Podiel na ZI (v %)	Základné imanie	Podiel na hlasovacích právach (v %)	Hodnota podielu k 31.12. bežného účtovného obdobia	Hodnota podielu k 31.12. bezpr.predchádz. účtovného obdobia	Hodnota vlastn. imania k 31.12. bežného účtovného obdobia	Hodnota vlastn. imania k 31.12. bezpr.predchádz. účtovného obdobia
D	Liptovská vodárenská spoločnosť, a.s.	121	44,258000	20239417,00	44,941000	8738914,26	8755866,40	19745389,00	19783692,00
D	LiptovNet, a.s.	121	40,000000	243970,00	40,000000	102107,20	101371,20	25268,00	253428,00
D	Bytový podnik a.s.	121	100,000000	1526924,00	100,000000	0,00	0,00	1601300,00	2008911,00
D	Televízia Liptov a.s.	121	100,000000	25000,00	100,000000	0,00	0,00	16597,00	17913,00
D	Mestský Hokejový klub 32 Liptovský Mikuláš, a.s.	121	100,000000	27234,00	100,000000	0,00	0,00	-59904,98	-91631,80
Spolu				22062545,00		8841021,46	8857237,60	21328649,02	21972312,20

Druh cenného papiera

D - Dlhodobé dlhové cenné papiere
K - Kótované akcie
N - Nekótované akcie
O - Ostatné podiely
P - Podielové listy

Právna forma:

121 - Akciová spoločnosť
113 - Komanditná spoločnosť
112 - Spoločnosť s ručením obmedzeným
111 - Verejná obchodná spoločnosť
205 - Družstvo
701 - Združenie
995 - Iná forma

Tabuľka č. 4 - Realizovateľné cenné papiere

Druh cenného papiera	Názov účtovnej jednotky	Právna forma	Podiel na ZI (v %)	Základné imanie	Podiel na hlasovacích právach (v %)	Hodnota podielu k 31.12. bežného účtovného obdobia	Hodnota podielu k 31.12. bezpr. predchádz. účtovného obdobia
K	FIN.M.O.S.	121	13,790000	3818388,00	9,70	671930,00	507754,00
K	LMT a.s.	121	20,000000	31200,00	20,00	70300,00	0,00
Spolu				3849588,00		742230,00	507754,00

Druh cenného papiera

D - Dlhodobé dlhové cenné papiere

K - Kótované akcie

N - Nekótované akcie

O - Ostatné podiely

P - Podielové listy

Právna forma:

121 - Akciová spoločnosť

113 - Komanditná spoločnosť

112 - Spoločnosť s ručením obmedzeným

111 - Verejná obchodná spoločnosť

205 - Družstvo

701 - Združenie

995 - Iná forma

Tabuľka č. 8 - Vývoj opravnej položky k pohľadavkám

Číslo účtu	Hodnota opr. položky k 31.12. bezpr.predch. účt.obdobia		Tvorba	Zníženie	Zrušenie	Hodnota opr. položky k 31.12. bežného účt.obdobia	
	1	2				3	4
311	30498,81	4470,32		0,00	4843,61		30125,52
315	131037,40	0,00		4546,06	0,00		126491,34
318	205891,43	64571,49		26204,59	0,00		244258,33
319	492874,43	27176,55		2530,91	0,00		517520,07
378	280518,48	207,46		0,00	0,00		280725,94
Spolu	1140820,55	96425,82		33281,56	4843,61		1199121,20

Číslo účtu

Odberteľa (311)	Nakúpené opcie (376)
Zmenky na inkaso (312)	Iné pohľadávky (378)
Pohľadávky za eskontované cenné papiere (313)	Poskytnuté prevádzkové preddavky (314)
Ostatné pohľadávky (315)	Pohľadávky z nedaňových rozpočtových príjmov (316)
Pohľadávky voči zamestnancom (335)	Pohľadávky z daňových a colných rozpočtových príjmov (317)
Pohľadávky voči združeniu (369)	Pohľadávky z nedaňových príjmov obcí a vyšších územných celkov
Pohľadávky a záväzky z pevných termínových operácií (373)	a rozpočtových organizácií zriadených obcou a vyšším územným celkom (318)
Pohľadávky z nájmu (374)	
Pohľadávky z vydaných dlhopisov (375)	
	Pohľadávky z daňových príjmov obcí a vyšších územných celkov (319)
	Zúčtovanie s orgánmi sociálneho poistenia a zdravotného poistenia (336)
	Daň z príjmov (341)
	Ostatné priame dane (342)
	Daň z pridanej hodnoty (343)
	Ostatné dane a poplatky (345)
	Zúčtovanie s Európskou úniou (371)
	Transfery a ostatné zúčtovanie so subjektami mimo verejnej správy (372)

Tabuľka č. 9 - Pohľadávky podľa doby splatnosti

Pohľadávky podľa doby splatnosti	Číslo riadku	Hodnota k 31.12.	
		bežného účtovného obdobia	Hodnota ku 31.12. bezprostred. predchádzajúceho účtovného obdobia
a	b	1	2
Pohľadávky v lehote splatnosti	01	962886,25	3963939,66
v tom:			
Pohľadávky so zostatkovou dobou splatnosti do jedného roka vrátane	02	711931,32	3591522,66
Pohľadávky so zostatkovou dobou splatnosti od jedného do piatich rokov vrátane	03	250954,93	372417,00
Pohľadávky so zostatkovou dobou splatnosti dlhšou ako päť rokov	04	0,00	0,00
Pohľadávky po lehote splatnosti	05	864736,34	1678415,06
Spolu (r. 01 + r.05)	06	1827622,59	5642354,72

Tabuľka č. 10 - Časové rozlíšenie na strane aktív - náklady budúcich období

Náklady budúcich období	Hodnota k 31.12. bezprost. predchádzajúceho účtovného obdobia	Hodnota k 31.12. bežného účtovného obdobia
nájomné	3612,79	0,00
náklady z budúceho odvodu príjmov RO	0,00	0,00
nájomné reklamných plôch, vysielacieho času, inzertného priestoru	0,00	0,00
predplatné	3199,96	3998,87
predplatné poisťné	7967,25	8368,37
ostatné	18809,30	12319,61
Spolu	33589,30	24686,85

Tabuľka č. 12 - Vlastné imanie

Názov položky	Oceňovacie	Oceňovacie	Zákonný	Ostatné	Nevysporiadaný	Výsledok	Podiely iných
	rozd.z preceň. majetku a záväzkov	rozd.z kap. úcastín	rezervný fond	fondy	výsledok hospodárenia minulých rokov	hospodárenia	účtovných jednotiek
a	1	2	3	4	5	6	7
Zostatok k 31.12. bezprostredne predch. účtov.obdobia	0,00	-361,77	125249,74	525378,62	54656345,18	130045,10	0,00
Prírastky	0,00	0,00	1798,15	0,00	2154220,22	432041,62	0,00
Úbytky	0,00	15605,71	0,00	344523,72	502355,26	737994,34	0,00
Presun	0,00	0,00	0,00	0,00	0,00	0,00	0,00
Zostatok k 31.12. bežného účtovného obdobia	0,00	-15967,48	127047,89	180854,90	56308210,14	-175907,62	0,00

Tabuľka č.13 - Rezervy dlhodobé

Položka rezerv	Č. riad	Stav k 31.12.					
		1 bezprostredne predchádzajúceho účov.obdobia	2 Presun	3 Tvorba	4 Použitie	5 Zrušenie	6 Stav k 31.12. bežného účtov- ného obdobia
a	b						
Rezervy zákonné dlhodobé							
Rekultivácia pozemku; uzavretie, rekultiváciu a monitorovanie skládky odpadov po je uzatvorení	01	748658,39	0,00	41316,65	58129,56	0,00	731845,48
Vyplácanie odchodného, vypl. plnení pre zam.	02	0,00	0,00	0,00	0,00	0,00	0,00
prí život.jubileách alebo prac.j.a iných plnení pre zamestnancov (zamestnanecké požitky)	03	0,00	0,00	0,00	0,00	0,00	0,00
Iné							
Spolu rezervy zák.dlh.(súčet r.01 až r.03)	04	748658,39	0,00	41316,65	58129,56	0,00	731845,48
Ostatné dlhodobé rezervy							
Reklamácie a záručné opravy	05	0,00	0,00	0,00	0,00	0,00	0,00
Nákl.súv.s odstránením znečistenia život.prostr.	06	0,00	0,00	0,00	0,00	0,00	0,00
Odstránenie odpadov a obalov	07	0,00	0,00	0,00	0,00	0,00	0,00
Demolácia budov	08	0,00	0,00	0,00	0,00	0,00	0,00
Finanč.povinnosti vyplýv.z ručenia a záruk	09	0,00	0,00	0,00	0,00	0,00	0,00
Pokuty a penále	10	0,00	0,00	0,00	0,00	0,00	0,00
Prebiehajúce a hroziace súdne spory	11	0,00	0,00	0,00	0,00	0,00	0,00
Stratové zmluvy a nevýhodné zmluvy	12	0,00	0,00	0,00	0,00	0,00	0,00
Nákl.na uved. prenaj.majetku do predch.stavu	13	0,00	0,00	0,00	0,00	0,00	0,00
Iné	14	232329,61	0,00	121737,60	256399,22	0,00	97667,99
Spolu ost.dlh. rezervy (súčet r.05 až r.14)	15	232329,61	0,00	121737,60	256399,22	0,00	97667,99

Tabuľka č. 14 (riadky 01 až 21) - Rezervy krátkodobé

Položka rezerv	Čís. riad.	Stav k 31.12. bezprostredne predchádzajúceho účtov.obdobia	Presun	Tvorba	Použitie	Zrušenie	Stav k 31.12. bežného účtovného obdobia
							1
a	b	1	2	3	4	5	6
Rezervy zákonné krátkodobé							
Bonusy, skontá, rabaty a podobne	01	0,00	0,00	0,00	0,00	0,00	0,00
Člens.príspevky do zväzov, spolkov, komôr a podobne	02	0,00	0,00	0,00	0,00	0,00	0,00
Mzdy za dovolenku vrátane sociálneho zabezpečenia	03	36583,38	0,00	28636,27	36583,38	0,00	28636,27
Náklady na uvedenie prenajatého majetku do predchádzajúceho stavu	04	0,00	0,00	0,00	0,00	0,00	0,00
Náklady na zostavenie daň.priznania za vykazované účtovné obdobie	05	0,00	0,00	0,00	0,00	0,00	0,00
Nákl.na zostavenie,overenie,zverejnenie účt.závierky a výroč.správy týkajúcej sa vykazovaného účt.obdobia	06	799,50	0,00	700,00	799,50	0,00	700,00
Náklady súvisiace s odstránením znečistenia život.prostr.	07	0,00	0,00	0,00	0,00	0,00	0,00
Nevyfakturované dodávky a služby	08	24000,00	0,00	27500,00	24000,00	0,00	27500,00
Odmeny a prémie zamestnancov	09	910,82	0,00	322,88	910,82	0,00	322,88
Odmeny členom orgánov účtovnej jednotky	10	0,00	0,00	0,00	0,00	0,00	0,00
Odstránenie odpadov a obalov	11	0,00	0,00	0,00	0,00	0,00	0,00
Odstupné zamestnancom	12	0,00	0,00	0,00	0,00	0,00	0,00
Pokuty a penále	13	0,00	0,00	0,00	0,00	0,00	0,00
Povinnosť spätného odkúpenia obalov	14	0,00	0,00	0,00	0,00	0,00	0,00
Prebiehajúce a hroziace súdne spory	15	1000,00	0,00	0,00	1000,00	0,00	0,00
Provizie obchodným zástupcom	16	0,00	0,00	0,00	0,00	0,00	0,00
Stratové zmluvy a nevýhodné zmluvy	17	0,00	0,00	0,00	0,00	0,00	0,00
Rekultivácia pozemku, uzavretie, rekultivácia a monitorovanie skládky odpadov po jej uzatvorení	18	0,00	0,00	0,00	0,00	0,00	0,00
Vyplácanie odchodného, vyplácanie plnení pre zamestnancov pri životných jubileách alebo pracovných jubileách a iných plnení pre zamestnancov (zamestnanecké požitky)	19	0,00	0,00	0,00	0,00	0,00	0,00
Iné	20	0,00	0,00	329,80	0,00	0,00	329,80
Spolu rezervy zákonné krátkodobé (súčet r.01 až r.20)	21	63293,70	0,00	57488,95	63293,70	0,00	57488,95

Tabuľka č. 14 (riadky 22 až 43) - Rezervy krátkodobé

Položka rezerv	Čís. riad.	Stav k 31.12.					Stav k 31.12. bežného účtovného obdobia
		1	2	3	4	5	
a	b	1	2	3	4	5	6
Ostatné krátkodobé rezervy							
Bonusy, skontá, rabaty a podobne	22	0,00	0,00	0,00	0,00	0,00	0,00
Člens.príspevky do zväzov, spolkov, komôr a podobne	23	0,00	0,00	0,00	0,00	0,00	0,00
Mzdy za dovolenku vrátane sociálneho zabezpečenia	24	389988,66	0,00	389495,66	389988,66	0,00	389495,66
Náklady na uvedenie prenajatého majetku do predchádzajúceho stavu	25	0,00	0,00	0,00	0,00	0,00	0,00
Náklady na zostavenie daň.priznania za vykazované účtovné obdobie	26	0,00	0,00	0,00	0,00	0,00	0,00
Nákl.na zostavenie,overenie,zverejnenie účt.závierky a výroč.správy týkajúcej sa vykazovaného účt.obdobia	27	4186,08	0,00	4332,00	4186,08	0,00	4332,00
Náklady súvisiace s odstránením znečistenia život.prostr.	28	0,00	0,00	0,00	0,00	0,00	0,00
Nevyfakturované dodávky a služby	29	1750,61	0,00	0,00	1750,61	0,00	0,00
Odmeny a prémie zamestnancov	30	12152,25	0,00	5491,12	12152,25	0,00	5491,12
Odmeny členom orgánov účtovnej jednotky	31	0,00	0,00	0,00	0,00	0,00	0,00
Odstáranie odpadov a obalov	32	0,00	0,00	0,00	0,00	0,00	0,00
Odstupné zamestnancom	33	0,00	0,00	0,00	0,00	0,00	0,00
Pokuty a penále	34	0,00	0,00	0,00	0,00	0,00	0,00
Povinnosť spätného odkúpenia obalov	35	0,00	0,00	0,00	0,00	0,00	0,00
Prebiehajúce a hroziace súdne spory	36	0,00	0,00	0,00	0,00	0,00	0,00
Provizie obchodným zástupcom	37	0,00	0,00	0,00	0,00	0,00	0,00
Stratové zmluvy a nevýhodné zmluvy	38	0,00	0,00	0,00	0,00	0,00	0,00
Reklamácie a záručné opravy	39	0,00	0,00	0,00	0,00	0,00	0,00
Demolácia budov	40	0,00	0,00	0,00	0,00	0,00	0,00
Finančné povinnosti vyplývajúce z ručenia a záruk	41	0,00	0,00	0,00	0,00	0,00	0,00
Iné	42	47304,62	0,00	29751,94	2787,55	0,00	74269,01
Spolu ostatné krátkodobé rezervy (súčet r.22 až r.42)	43	455382,22	0,00	429070,72	410865,15	0,00	473587,79

Tabuľka č. 15 - Záväzky podľa doby splatnosti

Záväzky podľa doby splatnosti	Číslo riadku	Zostatok k 31.12.	
		Zostatok k 31.12. bežného účtovného obdobia	Zostatok k 31.12. bezprostred. predchádzajúceho účtovného obdobia
a	b	1	2
Záväzky v lehote splatnosti	01	9489345,76	15518831,78
z toho:			
Záväzky so zostatkovou dobou splatnosti do jedného roka vrátane	02	2602758,65	8720521,54
Záväzky so zostatkovou dobou splatnosti od jedného do piatich rokov vrátane	03	398592,43	186691,34
Záväzky so zostatkovou dobou splatnosti dlhšou ako päť rokov	04	6487994,68	6611618,90
Záväzky po lehote splatnosti	05	1029,92	73110,22
Spolu (súčet r.01 a r.05)	06	9490375,68	15591942,00

Tabuľka č. 16 - Bankové úvery

a	b	c	Mena	Úroková sadzba v %	Dátum splatnosti	Hodnota k 31.12. bežného účtov.obdobia	Hodnota k 31.12. bezprostredne predchádzajúceho účtov.obdobia	Výška istiny k 31.12. bežného účtov.obdobia	Nákladový úrok za bežné účtovné obdobie
Druh bank. úveru podľa splatnosti	Poskytovateľ bankového úveru	Charakter bankového úveru		2	3	4	5	6	7
D	Príma banka Slovensko, a.s.	I	EUR	1,72	09052021	481771,39	547651,39	5490,00	9043,14
D	Príma banka Slovensko, a.s.	I	EUR	1,79	09052016	137861,00	196997,00	4928,00	3004,24
D	Príma banka Slovensko, a.s.	I	EUR	1,72	09052021	312654,00	355290,00	3553,00	5967,47
D	Príma banka Slovensko, a.s.	I	EUR	1,84	18102019	366209,03	428987,75	5231,56	7583,33
D	Príma banka Slovensko, a.s.	I	EUR	1,73	20062022	197264,95	220049,23	1898,69	3657,45
D	Príma banka Slovensko, a.s.	I	EUR	2,06	22062038	1396458,98	1453457,54	4749,88	31172,05
D	Príma banka Slovensko, a.s.	I	EUR	2,06	22062038	1638536,06	1697810,66	4939,55	36471,83
D	Príma banka Slovensko, a.s.	I	EUR	2,06	10122029	1776725,00	1876085,00	8280,00	40027,11
D	Príma banka Slovensko, a.s.	I	EUR	2,02	15062030	430130,88	456331,80	2183,41	10677,48
K	Všeobecná úverová banka, a.s.	I	EUR	1,21	30102014	99180,00	0,00	99180,00	60,10
K	Všeobecná úverová banka, a.s.	I	EUR	1,69	30062013	0,00	133662,00	133662,00	719,74
D	OTP Banka Slovensko	I	EUR	0,86	25082020	331939,18	381730,06	4149,88	4060,57
D	OTP Banka Slovensko	I	EUR	0,86	25062020	341720,83	394296,07	4381,27	4525,20
K	Príma banka Slovensko a.s.	I	EUR	2,14	20072013	0,00	45143,87	16439,75	379,87
Spolu				23,76		7510451,30	8187492,37	299066,99	157249,58

Druh bankového úveru podľa splatnosti

D - Dlhodobý
K - Krátkodobý

Charakter bankového úveru

I - Investičný
P - Prevádzkový
N - Nešpecifikovaný

Tabuľka č. 18 - Časové rozlíšenie na strane pasív - Výnosy budúcich období

Výnosy budúcich období	Hodnota k 31.12. bezprost. predchádzajúceho účtovného obdobia	Hodnota k 31.12. bežného účtovného obdobia
Nájomné	8610,18	4185,42
Predplatné	0,00	0,00
Výnosy z budúceho odvodu príjmov RO	0,00	0,00
Zaplatené paušály	0,00	0,00
Zostatky v súvislosti s emisnými kvótami	0,00	0,00
Transfery	17296131,83	19167827,82
Ostatné	108015,33	131366,92
Spolu	17412757,34	19303380,16

00315524 Liptovský Mikuláš

Tabuľka č. 19 - Náklady na služby

Náklady na služby	Spolu k 31.12. bežného účtovného obdobia		
	1	2	3
a			
Nákup licencií a licenčné poplatky	20621,89	654,49	21276,38
Doprava, preprava	44145,59	26537,55	70683,14
Prenájom (lizing)	0,00	0,00	0,00
Nájomné - budovy, objekty alebo ich časti	8619,88	104435,07	113054,95
Nájomné - dopravné prostriedky	0,00	0,00	0,00
Nájomné - iné	105500,39	401,10	105901,49
Právne, ekonomické a iné poradenstvo	37739,39	33626,63	71366,02
Náklady na audit	8062,08	4520,00	12582,08
Poradenstvo - hardware, software	50173,76	5713,60	55887,36
Propagácia, reklama, inzercia	81916,10	10775,40	92691,50
Školenia, kurzy, semináre, porady, konferencie, sympózia	9718,49	746,04	10464,53
Administratívne / Režijné náklady	5,00	0,00	5,00
Strážna služba	464,52	129,12	593,64
Telekomunikačné služby	60899,33	9926,27	70825,60
Štúdie, expertízy, posudky	35027,26	2936,95	37964,21
Konkurzy a súťaže	164296,87	0,00	164296,87
Spotreba pošt.známok a pošt.služby hradené hotovosťne	487,32	395,87	883,19
Ostatné poštové služby	33442,43	2100,99	35543,42
Iné služby	1089174,67	390790,90	1479965,57
Spolu	1750294,97	593689,98	2343984,95

Tabuľka č. 20 - Ostatné náklady na prevádzkovú činnosť

Ostatné náklady na prevádzkovú činnosť	Hlavná činnosť		Podnikateľská činnosť	Spolu k 31.12. bežného účetného obdobia
	1	2		
a				3
Náhrady zo zodpovednosti za spôsobené škody	0,00	1125,35		1125,35
Náhrady cestov.nákladov iným než vlastným zamestnancom	0,00	0,00		0,00
Náhrada mzdy a plátov iným než vlastným zamestnancom	0,00	0,00		0,00
Odmeny a príspevky iným než vlastným zamestnancom (poslancom, členom komisií a podobne)	1175,76	0,00		1175,76
Členské príspevky	502,08	539,92		1042,00
Iné	113251,76	11737,23		124988,99
Spolu	114929,60	13402,50		128332,10

Tabuľka č. 21 - Ostatné finančné náklady

Ostatné finančné náklady	Hlavná činnosť	Podnikateľská činnosť	Spolu k 31.12. bežného účtovného obdobia
	1	2	3
a			
Poistenie nehnuteľností	25521,77	702,19	26223,96
Poistenie dopravných prostriedkov	17028,22	2863,55	19891,77
Ostatné poistenie	7411,96	632,61	8044,57
Bankové výdavky/poplatky	17022,95	3144,18	20167,13
Ostatné finančné náklady	161214,53	294639,38	455853,91
Spolu	228199,43	301981,91	530181,34

Tabuľka č. 22 - Ostatné výnosy z prevádzkovej činnosti

Ostatné výnosy z prevádzkovej činnosti	Hlavná činnosť			Podnikateľská činnosť	Spolu k 31.12. bežného účtovného obdobia
	a	1	2		
Dobropisy, refundácie nákladov minulého účtovného obdobia		3156,14	1136,47		32692,61
Výnosy z prenájmu		671014,73	153366,93		824381,66
Poistné plnenia		32505,71	0,00		32505,71
Inventúrne prebytky		0,00	152,45		152,45
Náhrada za škodu		791,80	0,00		791,80
Ostatné		603907,59	52709,99		656617,58
Spolu		1339775,97	207365,84		1547141,81

Iné aktíva a iné pasíva	Č.riad.	Hodnota
Budúce právo zo servisných zmlúv, poisťovních zmlúv, koncesionárskych zmlúv, licenčných zmlúv	01	0,00
Ostatné iné aktíva	02	99180,00
Závazky z poskytnutých záruk	03	0,00
Závazky z existujúcich alebo hroziacich súdnych sporov	04	0,00
Závazky zo všeobecne záväzných právnych predpisov	05	0,00
Závazky z ručenia	06	0,00
Závazky súvisiace s odstránením znečistenia životného prostredia a environmentálnych záťaží	07	0,00
Ostatné iné pasíva	08	0,00
Povinnosti z devízových termínovaných obchodov a iných finančných derivátov	09	0,00
Povinnosti z opčných obchodov	10	0,00
Zákonná alebo zmluvná povinnosť odobrať určité produkty, napríklad z dodávateľských zmlúv alebo odberateľských zmlúv	11	0,00
Povinnosti z finančného prenájomu, nájomných zmlúv, servisných zmlúv, poisťovních zmlúv, koncesionárskych zmlúv, licenčných zmlúv a podobných zmlúv	12	0,00
Iné povinnosti	13	0,00

Tabuľka č. 24 - Zoznam nehnuteľných kultúrnych pamiatok spravovaných účtovnou jednotkou

Nehnuteľná kultúrna pamiatka	Správca nehnuteľnej kultúrnej pamiatky	Inventárne číslo	Hodnota
a	1	2	3
Pamätník 1.sov.zhromaždenia - Žiadosti...	Mesto Liptovský Mikuláš	1/021/17	13564,00
Pomník Janka Kráľa	Mesto Liptovský Mikuláš	1021 2	9958,00
Pomník G.Belopotockého	Mesto Liptovský Mikuláš	1021 3	9958,00
Pomník Mikuláša (Pongrac)	Mesto Liptovský Mikuláš	1021 4	9958,00
Pomník J. Tranovského	Mesto Liptovský Mikuláš	1021 5	9958,00
Pomník M. M. Hodžu	Mesto Liptovský Mikuláš	1021 6	9958,00
Pamätník CSA vo Vrbici	Mesto Liptovský Mikuláš	1021 8	11618,00
Pamätník Kolomana Petrovica	Mesto Liptovský Mikuláš	1021 9	2656,00
Pamätník padlým v 1. sv. vojne	Mesto Liptovský Mikuláš	1021 10	4979,00
Pamätník CSA Nám. Osloboditeľov	Mesto Liptovský Mikuláš	1021 11	16597,00
Pamätník SNP Okoličné	Mesto Liptovský Mikuláš	1021 12	2656,00
Pamätník Háj Nicovú - susedie	Mesto Liptovský Mikuláš	1021 13	114287,00
Pamätník SNP Demánová	Mesto Liptovský Mikuláš	1021 14	1660,00
Pamätník SNP Bodice	Mesto Liptovský Mikuláš	1021 15	730,00
Pamätník padlým 2. sv. voj. Ploštín	Mesto Liptovský Mikuláš	1021 16	6126,00
Pamätník padlým 2. sv. voj. Ifanovo	Mesto Liptovský Mikuláš	1021 17	2548,00
Socha v atriu - Vrbica sever	Mesto Liptovský Mikuláš	1021 19	6602,00
Pamätník mladým hrdinom SNP	Mesto Liptovský Mikuláš	1021 20	1660,00
Socha pri Gymnázium M. M. Hodžu	Mesto Liptovský Mikuláš	1021 25	332,00
Pamätník protifašistického odboja	Mesto Liptovský Mikuláš	1021 26	6971,00
Pamätník Martina Rázusa	Mesto Liptovský Mikuláš	1021 18	61613,00
Pamätník Palugyayho Bodice	Mesto Liptovský Mikuláš	1021 29	1638,00
Pomník Juraja Jánošíka autor L.Polák	Mesto Liptovský Mikuláš	1/021/31	16293,00
Spolu			322320,00



SPRÁVA NEZÁVISLÉHO AUDÍTORA
o overení riadnej konsolidovanej účtovnej závierky
k 31. 12. 2013

Mesto Liptovský Mikuláš
ul. Štúrova 1989/41, 031 01 Liptovský Mikuláš
IČO: 00315524

Prešov, júl 2014

SPRÁVA NEZÁVISLÉHO AUDÍTORA
pre mestské zastupiteľstvo mesta Liptovský Mikuláš

Uskutočnili sme audit priloženej konsolidovanej účtovnej závierky účtovnej jednotky verejnej správy, ktorú za konsolidovaný celok zostavila materská účtovná jednotka **mesto Liptovský Mikuláš**, so sídlom v Liptovskom Mikuláši na ul. Štúrova 1989/41 a ktorá obsahuje konsolidovanú súvahu, súvisiaci konsolidovaný výkaz ziskov a strát, a poznámky konsolidovanej účtovnej závierky podľa stavu k 31.12.2013.

Zodpovednosť štatutárneho orgánu za konsolidovanú účtovnú závierku

Štatutárny orgán je zodpovedný za vypracovanie a vernú prezentáciu tejto konsolidovanej účtovnej závierky v súlade so zákonom č. 431/2002 Z.z. o účtovníctve a Opatrením Ministerstva financií Slovenskej republiky zo 17. decembra 2008 č. MF/27526/2008-31, ktorým sa ustanovujú podrobnosti o metódach a postupoch konsolidácie vo verejnej správe a podrobnosti o usporiadaní a označovaní položiek konsolidovanej účtovnej závierky vo verejnej správe, v znení neskorších zmien a doplnkov a za interné kontroly, ktoré manažment považuje za potrebné na vypracovanie konsolidovanej účtovnej závierky, ktoré neobsahujú významné nesprávnosti z dôvodu podvodu alebo chyby. Táto zodpovednosť zahŕňa návrh, implementáciu a zachovávanie interných kontrol relevantných pre prípravu a objektívnu prezentáciu konsolidovanej účtovnej závierky, ktorá neobsahuje významné nesprávnosti v dôsledku podvodu alebo chyby, ďalej výber a uplatňovanie vhodných účtovných zásad a účtovných metód, ako aj uskutočnenie účtovných odhadov primeraných za daných okolností.

Zodpovednosť audítora

Našou zodpovednosťou je vyjadriť názor na túto konsolidovanú účtovnú závierku na základe nášho auditu. Audit sme uskutočnili v súlade s Medzinárodnými audítorskými štandardmi. Podľa týchto štandardov máme dodržiavať etické požiadavky, naplánovať a vykonať audit tak, aby sme získali primerané uistenie, že konsolidovaná účtovná závierka neobsahuje významné nesprávnosti.

Súčasťou auditu je uskutočnenie postupov na získanie audítorských dôkazov o sumách a údajoch vykázaných v konsolidovanej účtovnej závierke. Zvolené postupy závisia od rozhodnutia audítora, vrátane posúdenia rizika významných nesprávností v konsolidovanej účtovnej závierke, či už v dôsledku podvodu alebo chyby. Pri posudzovaní tohto rizika audítor berie do úvahy interné kontroly relevantné pre zostavenie a objektívnu prezentáciu konsolidovanej účtovnej závierky konsolidovaného celku, aby mohol navrhnúť audítorské postupy vhodné za daných okolností, nie však za účelom vyjadrenia názoru na účinnosť interných kontrol v konsolidovanom celku. Audit ďalej obsahuje zhodnotenie vhodnosti použitých účtovných zásad a účtovných metód a primeranosti účtovných odhadov uskutočnených manažmentom, ako aj zhodnotenie prezentácie konsolidovanej účtovnej závierky ako celku.

Sme presvedčení, že audítorské dôkazy, ktoré sme získali, poskytujú dostatočné a vhodné východisko pre náš názor.

Základ pre názor

Konsolidovaná účtovná závierka obsahuje konsolidáciu 28 individuálnych účtovných závierok účtovných jednotiek v konsolidačnom celku mesta Liptovský Mikuláš, pričom 89 % účtovných jednotiek v konsolidačnom celku nemalo povinnosť auditu individuálnej účtovnej závierky a tieto individuálne účtovné závierky neboli auditované.

Do konsolidovaného výsledku hospodárenia sa okrem výsledku hospodárenia mesta Liptovský Mikuláš zahŕňajú aj výsledky hospodárenia rozpočtových a príspevkových organizácií mesta Liptovský Mikuláš ako aj dcérskych obchodných spoločností s majetkovou účasťou mesta Liptovský Mikuláš predstavujúcou najmenej 20%-ný podiel na hlasovacích právach. Rizikom v oblasti hospodárenia subjektov v konsolidačnom celku je najmä výsledok hospodárenia spoločnosti Bytový podnik Liptovský Mikuláš, a.s., ktorá dosiahla za sledované obdobie výsledok hospodárenia stratu vo výške 20 tis. EUR a vlastné imanie spoločnosti Mestský hokejový klub 32 Liptovský Mikuláš, a.s., ktoré je v zápornej hodnote 60 tis. EUR, čo bez prijatia adekvátnych opatrení predstavuje riziká pre riadne pokračovanie v činnosti týchto spoločností.

Názor

Podľa nášho názoru, okrem možných vplyvov skutočností opísaných v odseku *Základ pre názor*, konsolidovaná účtovná závierka vyjadruje verne, vo všetkých významných súvislostiach finančnú situáciu a výsledok hospodárenia konsolidovaného celku za rok, ktorý sa skončil k 31. decembru 2013, v súlade so zákonom č. 431/2002 Z.z. o účtovníctve v platnom znení.

Bez vplyvu na náš názor upozorňujeme na nasledovné skutočnosti:

Mesto zverejnilo v poznámkach účtovnej závierky za rok 2011 závažné informácie o rizikách dlhodobých zmlúv a dohôd uzatvorených predchádzajúcim vedením mesta dňa 30.7.2007 so spoločnosťou FIN.M.O.S, a.s. a spoločnosťou 1. slovenská úsporová, a.s. V zmluve o zabezpečení verejného osvetlenia VO-345 mesto potvrdilo zámer zmluvou o prevode akcií získať akcie spoločnosti FIN.M.O.S, a.s. a splniť tak prijaté záväzky súvisiace s investovaním spoločnosti FIN.M.O.S, a.s. do verejného osvetlenia mesta vo výške 37,8 mil. SKK (1,3 mil. eur). Zmluva tiež zaviazala mesto na platby za dodávky elektrickej energie a poplatky za poskytnutie verejného osvetlenia vrátane jeho údržby. Mesto súhlasilo s právom výpovede zmluvy zo strany mesta po 184. mesiacoch s ročnou výpovednou lehotou.

V ten istý deň mesto uzatvorilo dohodu budúcich akcionárov spoločnosti FIN.M.O.S, a.s. so spoločnosťou 1. slovenská úsporová, a.s. o postupnom zvyšovaní základného imania spoločnosti FIN.M.O.S, a.s. Za týmto účelom sa zaviazalo zúčastniť sa na hlasovaní o zvýšení základného imania spoločnosti FIN.M.O.S, a.s. a toto zvýšenie schváliť tak, aby

bol pokrytý počet akcií potrebný na dodržanie záväzkov zo zmlúv medzi mestom a 1. slovenskou úsporovou, a.s.. V dohode sa mesto zaviazalo, že v prípade nedodržania ktoréhokoľvek záväzku, prevzatého v tejto dohode, najmä neodsúhlasenia navrhovaného zvýšenia základného imania, zaplatí akcionár porušujúci túto dohodu zmluvnú pokutu vo výške 1,2 násobku navrhovaného zvýšenia základného imania.

Ďalšou zmluvou z toho istého dňa o prevode akcií – VO-345 uzatvorenej mestom so spoločnosťou 1. slovenská úsporová, a.s., sa mesto zaviazalo na kúpu 3781 ks akcií spoločnosti FIN.M.O.S, a.s. v menovitej hodnote 10 000,-SKK (spolu 37,8 mil. SKK) za kúpnu cenu 59,8 mil. SKK s tým, že kúpna cena je splatná postupne v pravidelných mesačných splátkach. Mesto súhlasilo s tým, že v prípade omeškania kupujúceho so zaplatením finančných záväzkov za akcie a neuhradení ani po písomnej výzve sa splatnou stáva celá kúpna cena naraz. K uvedenej zmluve mesto podpísalo 10 dodatkov, ktorými postupne zvýšilo svoj záväzok na nákup akcií z 3 781 ks v kúpnej cene 59,8 mil. SKK na 7 841 ks akcií v kúpnej cene vrátane súvisiacich služieb vo výške 132,2 mil. Sk (cca 4,4 mil. EUR so splatnosťou do 31.12.2024).

Súčasnú vedenie mesta podalo dňa 20.07.2011 návrh Okresnému súdu v Liptovskom Mikuláši na určenie neplatnosti zmluvy o prevode akcií vrátane dodatkov č.1-10 v dôsledku v tom čase chýbajúceho súhlasu mestského zastupiteľstva na uzatvorenie zmluvy, ktorým navrhlo vydať predběžné opatrenie na strpenie odporcu, že navrhovateľ nebude plniť svoje povinnosti zo zmluvy o prevode akcií až do právoplatného rozhodnutia súdu vo veci samej; Okresný súd v Liptovskom Mikuláši vydal mestu potvrdenie o prijatí návrhu na začatie konania dňa 29.07.2011 a do skončenia roka 2013 nedošlo k ukončeniu uvedeného sporu.

Vedenie mesta získalo odporúčanie MF SR neúčtovať o dlhodobom záväzku vyplývajúcom z uzatvorených zmlúv a dohôd a nezapočítavani príslušného záväzku vyplývajúceho z nákupu akcií spoločnosti FIN.M.O.S, a.s., do celkového dlhu mesta na účely regulácie prijímania návratných zdrojov financovania podľa § 17 odsek 6 zákona č. 583/2004 o rozpočtových pravidlách územnej samosprávy. Podľa nášho názoru uvedené skutočnosti významne ovplyvňujú finančnú situáciu a peňažné toky mesta do budúcnosti. Z celkových očakávaných výdajov na nákup akcií a súvisiacich služieb vo výške cca 4,389 mil. EUR do roku 2024 mesto splatilo do konca roka 2013 čiastku 1 581 tis. EUR a výška budúcich platieb počnúc rokom 2014 predstavuje čiastku 2 808 tis. EUR.

Prešov, 07. júla 2014



ACCEPT AUDIT & CONSULTING, s.r.o.
Baštová 38, 080 01 Prešov
licencia SKAU č. 000124
OR OS Prešov, vl.č. 2365/P

Zodpovedný audítor:
Ing. Branislav Bača, CA
licencia SKAU č. 955

DODATOK SPRÁVY AUDÍTORA

o overení súladu konsolidovanej výročnej správy s účtovnou závierkou
k 31. 12. 2013

Mesto Liptovský Mikuláš
ul. Štúrova 1989/41, 031 01 Liptovský Mikuláš
IČO: 00315524

Prešov, júl 2014

DODATOK SPRÁVY AUDÍTORA O OVERENÍ SÚLADU KONSOLIDOVANEJ VÝROČNEJ SPRÁVY S ÚČTOVNOU ZÁVIERKOU ÚČTOVNEJ JEDNOTKY

pre mestské zastupiteľstvo mesta Liptovský Mikuláš

Overili sme konsolidovanú účtovnú závierku účtovnej jednotky **mesto Liptovský Mikuláš**, so sídlom v Liptovskom Mikuláši na ul. Štúrova 1989/41 k 31. 12. 2013, ku ktorej sme dňa 07. júla 2014 vydali správu audítora v nasledujúcom znení:

„Správa o overení konsolidovanej účtovnej závierky

Uskutočnili sme audit priloženej konsolidovanej účtovnej závierky účtovnej jednotky verejnej správy, ktorú za konsolidovaný celok zostavila materská účtovná jednotka mesto Liptovský Mikuláš, so sídlom v Liptovskom Mikuláši na ul. Štúrova 1989/41 a ktorá obsahuje konsolidovanú súvahu, súvisiaci konsolidovaný výkaz ziskov a strát, a poznámky konsolidovanej účtovnej závierky podľa stavu k 31.12.2013.

Zodpovednosť štatutárneho orgánu za konsolidovanú účtovnú závierku

Štatutárny orgán je zodpovedný za vypracovanie a vernú prezentáciu tejto konsolidovanej účtovnej závierky v súlade so zákonom č. 431/2002 Z.z. o účtovníctve a Opatrením Ministerstva financií Slovenskej republiky zo 17. decembra 2008 č. MF/27526/2008-31, ktorým sa ustanovujú podrobnosti o metódach a postupoch konsolidácie vo verejnej správe a podrobnosti o usporiadaní a označovaní položiek konsolidovanej účtovnej závierky vo verejnej správe, v znení neskorších zmien a doplnkov a za interné kontroly, ktoré manažment považuje za potrebné na vypracovanie konsolidovanej účtovnej závierky, ktoré neobsahujú významné nesprávnosti z dôvodu podvodu alebo chyby. Táto zodpovednosť zahŕňa návrh, implementáciu a zachovávanie interných kontrol relevantných pre prípravu a objektívnu prezentáciu konsolidovanej účtovnej závierky, ktorá neobsahuje významné nesprávnosti v dôsledku podvodu alebo chyby, ďalej výber a uplatňovanie vhodných účtovných zásad a účtovných metód, ako aj uskutočnenie účtovných odhadov primeraných za daných okolností.

Zodpovednosť audítora

Našou zodpovednosťou je vyjadriť názor na túto konsolidovanú účtovnú závierku na základe nášho auditu. Audit sme uskutočnili v súlade s Medzinárodnými audítorskými štandardmi. Podľa týchto štandardov máme dodržiavať etické požiadavky, naplánovať a vykonať audit tak, aby sme získali primerané uistenie, že konsolidovaná účtovná závierka neobsahuje významné nesprávnosti.

Súčasťou auditu je uskutočnenie postupov na získanie audítorských dôkazov o sumách a údajoch vykázaných v konsolidovanej účtovnej závierke. Zvolené postupy závisia od rozhodnutia audítora, vrátane posúdenia rizika významných nesprávností v konsolidovanej

účtovnej závierke, či už v dôsledku podvodu alebo chyby. Pri posudzovaní tohto rizika audítor berie do úvahy interné kontroly relevantné pre zostavenie a objektívnu prezentáciu konsolidovanej účtovnej závierky konsolidovaného celku, aby mohol navrhnúť audítorské postupy vhodné za daných okolností, nie však za účelom vyjadrenia názoru na účinnosť interných kontrol v konsolidovanom celku. Audit ďalej obsahuje zhodnotenie vhodnosti použitých účtovných zásad a účtovných metód a primeranosti účtovných odhadov uskutočnených manažmentom, ako aj zhodnotenie prezentácie konsolidovanej účtovnej závierky ako celku.

Sme presvedčení, že audítorské dôkazy, ktoré sme získali, poskytujú dostatočné a vhodné východisko pre náš názor.

Základ pre názor

Konsolidovaná účtovná závierka obsahuje konsolidáciu 28 individuálnych účtovných závierok účtovných jednotiek v konsolidačnom celku mesta Liptovský Mikuláš, pričom 89 % účtovných jednotiek v konsolidačnom celku nemalo povinnosť auditu individuálnej účtovnej závierky a tieto individuálne účtovné závierky neboli auditované.

Do konsolidovaného výsledku hospodárenia sa okrem výsledku hospodárenia mesta Liptovský Mikuláš zahŕňajú aj výsledky hospodárenia rozpočtových a príspevkových organizácií mesta Liptovský Mikuláš ako aj dcérskych obchodných spoločností s majetkovou účasťou mesta Liptovský Mikuláš predstavujúcou najmenej 20%-ný podiel na hlasovacích právach. Rizikom v oblasti hospodárenia subjektov v konsolidačnom celku je najmä výsledok hospodárenia spoločnosti Bytový podnik Liptovský Mikuláš, a.s., ktorá dosiahla za sledované obdobie výsledok hospodárenia stratu vo výške 20 tis. EUR a vlastné imanie spoločnosti Mestský hokejový klub 32 Liptovský Mikuláš, a.s., ktoré je v zápornej hodnote 60 tis. EUR, čo bez prijatia adekvátnych opatrení predstavuje riziká pre riadne pokračovanie v činnosti týchto spoločností.

Názor

Podľa nášho názoru, okrem možných vplyvov skutočností opísaných v odseku Základ pre názor, konsolidovaná účtovná závierka vyjadruje verne, vo všetkých významných súvislostiach finančnú situáciu a výsledok hospodárenia konsolidovaného celku za rok, ktorý sa skončil k 31. decembru 2013, v súlade so zákonom č. 431/2002 Z.z. o účtovníctve v platnom znení.

Bez vplyvu na náš názor upozorňujeme na nasledovné skutočnosti:

Mesto zverejnilo v poznámkach účtovnej závierky za rok 2011 závažné informácie o rizikách dlhodobých zmlúv a dohôd uzatvorených predchádzajúcim vedením mesta dňa 30.7.2007 so spoločnosťou FIN.M.O.S, a.s. a spoločnosťou I. slovenská úsporová, a.s. V

zmluve o zabezpečení verejného osvetlenia VO-345 mesto potvrdilo zámer zmluvou o prevode akcií získať akcie spoločnosti FIN.M.O.S, a.s. a splniť tak prijaté záväzky súvisiace s investovaním spoločnosti FIN.M.O.S, a.s. do verejného osvetlenia mesta vo výške 37,8 mil. SKK (1,3 mil. eur). Zmluva tiež zaviazala mesto na platby za dodávky elektrickej energie a poplatky za poskytnutie verejného osvetlenia vrátane jeho údržby. Mesto súhlasilo s právom výpovede zmluvy zo strany mesta po 184. mesiacoch s ročnou výpovednou lehotou.

V ten istý deň mesto uzatvorilo dohodu budúcich akcionárov spoločnosti FIN.M.O.S, a.s. so spoločnosťou I. slovenská úsporová, a.s. o postupnom zvyšovaní základného imania spoločnosti FIN.M.O.S, a.s. Za týmto účelom sa zaviazalo zúčastniť sa na hlasovaní o zvýšení základného imania spoločnosti FIN.M.O.S, a.s. a toto zvýšenie schváliť tak, aby bol pokrytý počet akcií potrebný na dodržanie záväzkov zo zmlúv medzi mestom a I. slovenskou úsporovou, a.s.. V dohode sa mesto zaviazalo, že v prípade nedodržania ktoréhokoľvek záväzku, prevzatého v tejto dohode, najmä neodsúhlasenia navrhovaného zvýšenia základného imania, zaplatí akcionár porušujúci túto dohodu zmluvnú pokutu vo výške 1,2 násobku navrhovaného zvýšenia základného imania.

Ďalšou zmluvou z toho istého dňa o prevode akcií – VO-345 uzatvorenej mestom so spoločnosťou I. slovenská úsporová, a.s., sa mesto zaviazalo na kúpu 3781 ks akcií spoločnosti FIN.M.O.S, a.s. v menovitej hodnote 10 000,-SKK (spolu 37,8 mil. SKK) za kúpnu cenu 59,8 mil. SKK s tým, že kúpna cena je splatná postupne v pravidelných mesačných splátkach. Mesto súhlasilo s tým, že v prípade omeškania kupujúceho so zaplatením finančných záväzkov za akcie a neuhradení ani po písomnej výzve sa splatnou stáva celá kúpna cena naraz. K uvedenej zmluve mesto podpísalo 10 dodatkov, ktorými postupne zvýšilo svoj záväzok na nákup akcií z 3 781 ks v kúpnej cene 59,8 mil. SKK na 7 841 ks akcií v kúpnej cene vrátane súvisiacich služieb vo výške 132,2 mil. Sk (cca 4,4 mil. EUR so splatnosťou do 31.12.2024.

Súčasnú vedenie mesta podalo dňa 20.07.2011 návrh Okresnému súdu v Liptovskom Mikuláši na určenie neplatnosti zmluvy o prevode akcií vrátane dodatkov č.1-10 v dôsledku v tom čase chýbajúceho súhlasu mestského zastupiteľstva na uzatvorenie zmluvy, ktorým navrhlo vydať predbežné opatrenie na strpenie odporcu, že navrhovateľ nebude plniť svoje povinnosti zo zmluvy o prevode akcií až do právoplatného rozhodnutia súdu vo veci samej; Okresný súd v Liptovskom Mikuláši vydal mestu potvrdenie o prijatí návrhu na začatie konania dňa 29.07.2011 a do skončenia roka 2013 nedošlo k ukončeniu uvedeného sporu.

Vedenie mesta získalo odporúčanie MF SR neúčtovať o dlhodobom záväzku vyplývajúcom z uzatvorených zmlúv a dohôd a nezapočítavani príslušného záväzku vyplývajúceho z nákupu akcií spoločnosti FIN.M.O.S, a.s., do celkového dlhu mesta na účely regulácie prijímania návratných zdrojov financovania podľa § 17 odsek 6 zákona č. 583/2004 o rozpočtových pravidlách územnej samosprávy. Podľa nášho názoru uvedené skutočnosti významne ovplyvňujú finančnú situáciu a peňažné toky mesta do budúcnosti. Z celkových očakávaných výdajov na nákup akcií a súvisiacich služieb vo výške cca 4,389 mil. EUR do roku 2024 mesto splatilo do konca roka 2013 čiastku 1 581 tis. EUR a výška budúcich platieb počnúc rokom 2014 predstavuje čiastku 2 808 tis. EUR.“

Overili sme taktiež súlad konsolidovanej výročnej správy s vyššie uvedenou konsolidovanou účtovnou závierkou. Za správnosť zostavenia konsolidovanej výročnej správy je zodpovedné vedenie účtovnej jednotky. Našou úlohou je vydať na základe overenia stanovisko o súlade konsolidovanej výročnej správy s konsolidovanou účtovnou závierkou. Overenie sme vykonali v súlade s Medzinárodnými audítorskými štandardmi. Tieto štandardy požadujú aby audítor naplánoval a vykonal overenie tak, aby získal primeranú istotu, že informácie uvedené v konsolidovanej výročnej správe, ktoré sú predmetom zobrazenia v konsolidovanej účtovnej závierke, sú vo všetkých významných súvislostiach v súlade s príslušnou konsolidovanou účtovnou závierkou. Informácie uvedené v konsolidovanej výročnej správe sme posúdili s informáciami uvedenými v konsolidovanej účtovnej závierke k 31. 12. 2013. Iné údaje a informácie, ako účtovné informácie získané z konsolidovanej účtovnej závierky a účtovných kníh sme neoverovali. Sme presvedčení, že vykonané overovanie poskytuje primeraný podklad pre vyjadrenie názoru audítora.

Podľa nášho názoru sú uvedené účtovné informácie uvedené v konsolidovanej výročnej správe účtovnej jednotky **mesto Liptovský Mikuláš** za rok 2013 vo všetkých významných súvislostiach v súlade s konsolidovanou účtovnou závierkou za účtovné obdobie, za ktoré sa vyhotovuje konsolidovaná výročná správa.

V Prešove, 15. 07. 2014



ACCEPT AUDIT & CONSULTING, s.r.o.
Bašťová 38, 080 01 Prešov
licencia SKAU č. 000124
OR OS Prešov, vl.č. 2365/P

Zodpovedný audítor:
Ing. Branislav Bača, CA
licencia SKAU č. 955