



KONSOLIDOVANÁ
VÝROČNÁ SPRÁVA MESTA
LIPTOVSKÝ MIKULÁŠ

2015

Obsah

I.	VÝROČNÁ SPRÁVA.....	3
1.	Základná charakteristika mesta	3
1.1.	Identifikácia účtovnej jednotky.....	3
1.2.	Geografické údaje	3
1.3.	Demografické údaje	4
1.4.	Ekonomické údaje	4
1.5.	Symboly a logo mesta.....	5
1.6.	História mesta.....	6
1.7.	Pamiatky.....	6
1.8.	Významné osobnosti mesta	7
1.9.	Partnerské mestá	8
1.10.	Výchova a vzdelávanie.....	8
1.11.	Zdravotníctvo.....	12
1.12.	Sociálne zabezpečenie	12
1.13.	Kultúra.....	16
1.14.	Hospodárstvo.....	22
1.15.	Organizačná štruktúra mesta v roku 2015.....	30
2.	Rozpočet a jeho plnenie v roku 2015	32
2.1.	Výdavková časť – výdavky mesta a jeho rozpočtových organizácií.....	33
3.	Bilancia aktív a pasív	38
4.	Vývoj pohľadávok a záväzkov	39
5.	Výsledok hospodárenia mesta za rok 2015.....	40
6.	Ostatné dôležité informácie	41
6.1.	Prehľad o stave a vývoji dlhu mesta Liptovský Mikuláš.....	4
6.2.	Prijaté granty a transfery	42
6.3.	Poskytnuté dotácie.....	42
6.4.	Významné investičné akcie v roku 2015	42
II.	KONSOLIDOVANÁ VÝROČNÁ SPRÁVA.....	44
7.	Vymedzenie konsolidovaného celku	44
7.1.	Informácie o konsolidovaných účtovných jednotkách.....	44
7.2.	Použité metódy konsolidácie	46
8.	Hospodárenie konsolidovaného celku	46
9.	Ďalšie informácie	48
10.	Informácie o významných rizikách a neistotách.....	48
	Prílohy.....	49

I. VÝROČNÁ SPRÁVA

1. Základná charakteristika mesta

Mesto Liptovský Mikuláš je samostatný územný samosprávny a správny celok Slovenskej republiky. Je právnickou osobou, ktorá za podmienok ustanovených zákonom č. 138/1991 Zb. o majetku obcí samostatne hospodári s vlastným majetkom a s vlastnými príjmami. Samostatne rozhoduje a uskutočňuje všetky úkony súvisiace so správou mesta a jej majetku v rozsahu jej zverených originálnych pôsobností, ale aj v oblasti preneseného výkonu štátnej správy. Jeho základnou úlohou pri výkone samosprávy je starostlivosť o všestranný rozvoj územia mesta a o potreby jeho obyvateľov, podnikateľských subjektov a návštevníkov mesta Liptovský Mikuláš. Má právo združovať sa s inými obcami v záujme dosiahnutia spoločného prospechu, spolupracuje v záujme svojho rozvoja s politickými subjektmi, občianskymi združeniami a inými právnickými ako aj s fyzickými osobami pôsobiacimi na jej území.

Mesto Liptovský Mikuláš má 16 mestských častí schválených mestským zastupiteľstvom:

- **Andice, Benice, Bodice, Demänová, Il'anova, Liptovská Ondrašová, Vrbica-Nábřežie, Okoličné, Palúdzka, Podbreziny, Ploštín, Ráztoky, Staré Mesto, Stošice, Vitálišovce, Svätý Štefan.**

1.1. Identifikácia účtovnej jednotky

Názov : Mesto Liptovský Mikuláš
Sídlo : Štúrova 1989/41, 031 42 Liptovský Mikuláš
Štatutárny orgán : Ing. Ján Blcháč, PhD., primátor mesta
Právny titul vzniku : Zákon č.369/1990 Z.z. o obecnom zriadení v znení neskorších zmien a doplnkov
Dátum vzniku : 24.11.1990
Právna forma : právnická osoba „obec“
IČO : 00315524
DIČ : 2021031111
Kontakty : Telefón :+ 421 44 5565 111
e-mail : mikulas@mikulas.sk
web: www.mikulas.sk

1.2. Geografické údaje

Geografická poloha mesta: 49° 05' 8.70'' severnej zemepisnej šírky
19° 36' 42.47'' východnej zemepisnej dĺžky
Susedné mestá a obce: Liptovský Hrádok, Ružomberok, Podtureň, Liptovský Trnovec, Bobrovec, Žiar, Smrečany, Veterná Poruba, Závažná Poruba, Liptovský Ján.
Celková rozloha mesta: 70,1 km²
Nadmorská výška obce: 577 m. n. m.

Mesto Liptovský Mikuláš leží na severe Slovenska, uprostred Liptovskej kotliny, je obklopené pohoriami Západné Tatry na severe, Nízke Tatry na juhu a Chočské vrchy na severozápade. Intravilán mesta sa rozprestiera prevažne na pravom brehu rieky Váh (okrem mestských častí Andice, Benice, Bodice, Demänová a Palúdzka), priamo pri jeho vtoku do vodnej nádrže Liptovská Mara. Mesto je rozložené v rovnobežkovom smere (východ – západ), centrum mesta leží v nadmorskej výške 576 m n. m. (je 10. najvyššie položeným mestom na Slovensku). Je sídlom okresu Liptovský Mikuláš, prirodzeným centrom regiónu stredný Liptov.

Územím preteká rieka Váh, ktorá sa na západnom okraji intravilánu vlieva do vodnej nádrže Liptovská Mara. V meste postupne priberá 6 hlavných prítokov, ktoré priberajú ďalšie dva prítoky. Do Liptovskej Mary ústia ďalšie 3 hlavné prítoky s dvomi bočnými prítokmi. Najväčšou vodnou plochou v meste je Liptovská Mara, ktorej východná časť je súčasťou katastrálneho územia. Súčasťou tejto vodnej plochy sú 3 štrkoviská a dva rybníky, ktoré sú hojne využívané obyvateľmi východnej časti mesta v lete (rybolov) i v zime (korčuľovanie).

1.3. Demografické údaje

Hustota a počet obyvateľov: hustota 446 obyvateľov/km², počet obyvateľov 31 513 (k 31.12.2015)

Národnostná štruktúra: slovenská národnosť cca 88 %, rómska národnosť cca 2 %, česká národnosť cca 1,3 % (údaje Štatistický úrad SR - sčítanie obyv. 2011).

Štruktúra obyvateľstva podľa náboženského významu: Rímskokatolícka cirkev cca 30 %, Evanjelická cirkev augsburského vyznania cca 22,5 %, bez vyznania cca 30 % (údaje Štatistický úrad SR - sčítanie obyv. 2011). Vývoj počtu obyvateľov v Liptovskom Mikuláši má klesajúci charakter. Mesto Liptovský Mikuláš malo v roku 2012 32 010 obyvateľov. Do konca roka 2013 počet obyvateľov klesol o 137, čo je cca 0,5 %, v roku 2014 o 20 obyvateľov, čo je medziročne 0,06 % a v roku 2015 malo mesto 31 514 obyvateľov, čo je pokles o 0,32%.

Podľa údajov elektronickej verejnej správy mesto k 31.12.2015 evidovalo 31 514 obyvateľov, z toho 15 112 mužov a 16 402 žien. Z celkového počtu obyvateľstva tvorili muži 47,95 % a ženy 52,05 %. V porovnaní s rokom 2014 sa počet obyvateľov v meste znížil o 117 z toho sa odsťahovalo 478 obyvateľov, zomrelo 284 obyvateľov, narodilo sa 292 detí a prisťahovalo sa 380 obyvateľov. Demografický vývoj v meste v rokoch 2008 – 2015 zobrazuje nižšie uvedená tabuľka a graf.

Demografický vývoj v meste v rokoch 2008 – 2015

Stav obyvateľov	2008	2009	2010	2011	2012	2013	2014	2015
muži	15 681	15 627	15 470	15 413	15 337	15 245	15 146	15 112
ženy	17 006	16 939	16 814	16 772	16 673	16 628	16 484	16 401
S p o l u	32 687	32 566	32 284	32 185	32 010	31 873	31 630	31 513
v tom: živonarodení	315	314	314	282	301	271	243	292
zomretí	280	289	310	271	288	271	254	284
prisťahovaní	387	327	311	402	385	370	359	380
vystáňovaní	483	473	597	512	573	507	588	478

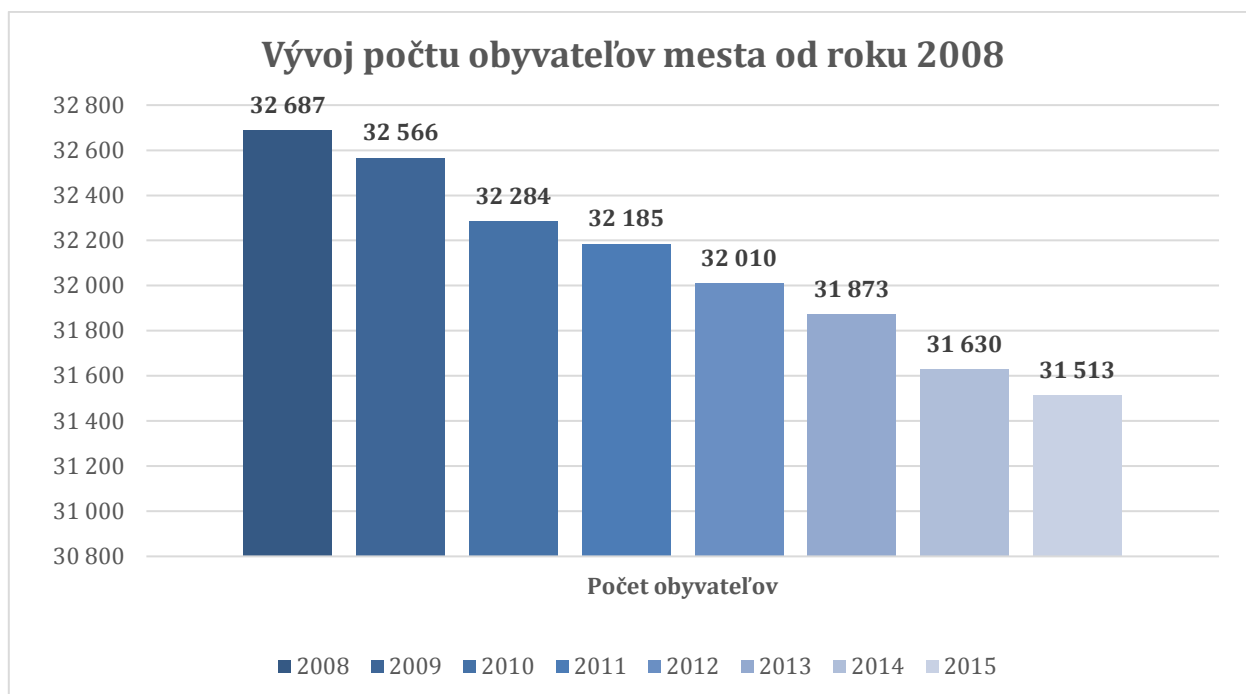

1.4. Ekonomické údaje

Počet uchádzačov o zamestnanie k 31.12.2015, ktorých evidoval Úrad práce sociálnych vecí a rodiny Liptovský Mikuláš, poklesol na hodnotu 4 311 uchádzačov. Oproti roku 2014, kedy bolo evidovaných 4 963 uchádzačov o zamestnanie, došlo k zníženiu počtu uchádzačov o 652, čo predstavuje 13,14 % pokles.

Počet uchádzačov, ktorí sú **v evidencii ÚPSVaR dlhšie ako 12 mesiacov** a majú status dlhodobo evidovaných uchádzačov, dosiahol k 31.12.2015 hodnotu 2 040 uchádzačov. Oproti roku 2014 došlo k poklesu o 591 uchádzačov, čo predstavuje 22,46 %.

Vývoj nezamestnanosti: klesajúci

Od roku 2008 mal vývoj evidovanej miery nezamestnanosti (MEN) v okrese Liptovský Mikuláš stúpajúci trend. Obrat nastal v roku 2013, kedy uvedený ukazovateľ nezamestnanosti dosiahol nižšiu hodnotu v porovnaní s rokom 2012. Trend poklesu nezamestnanosti pokračuje aj v rokoch 2014 a 2015. V porovnaní s ukazovateľom miery nezamestnanosti SR je miera nezamestnanosti v okrese Liptovský Mikuláš za rok 2015 nižšia o 1,13 % (vid' graf).

Vývoj evidovanej miery nezamestnanosti v % v okrese Liptovský Mikuláš a v Slovenskej republike

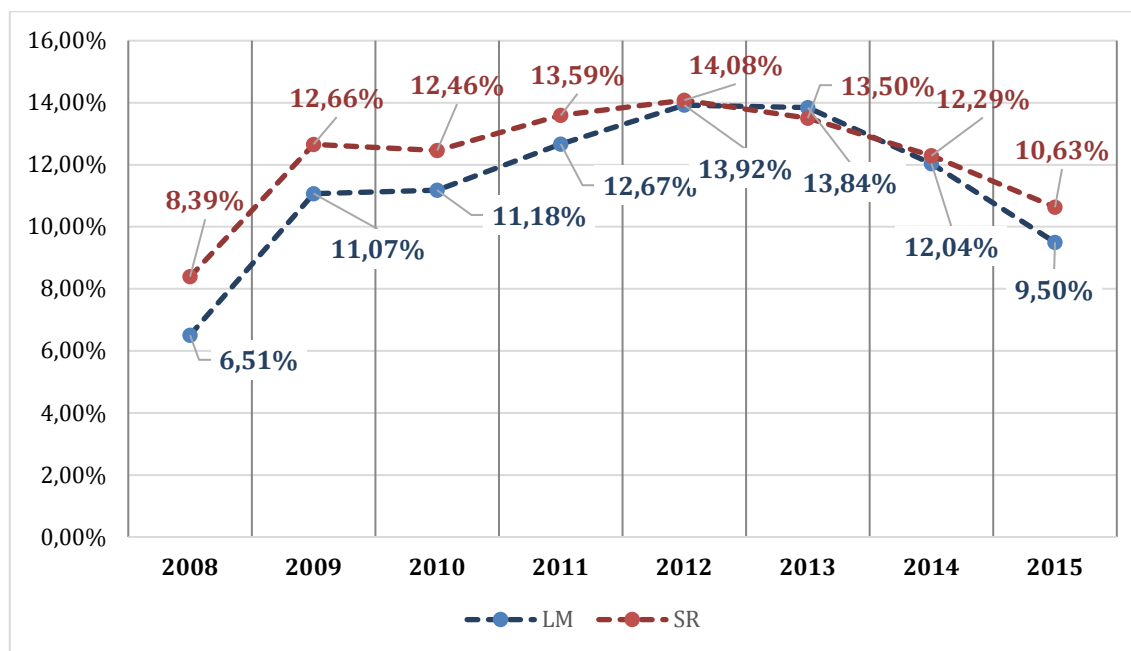

Zdroj: Úrad práce, sociálnych vecí a rodiny LM

1.5. Symboly a logo mesta

Symboly mesta sú erb, vlajka, pečať, znelka. Erb mesta tvorí v modrom štíte striebrovlasý a striebrobradý svätý Mikuláš v zlatých topánkach, striebornej albe, striebornom zlatolemom ornáte a striebornom plášti, pravicou pred sebou držiaci striebornú knihu s tromi zlatými guľami a v ľavej ruke drží zlatú ľavošikmú privrátenú berlu. Svätý Mikuláš, patrón obchodníkov a námorníkov sa stal aj patrónom tunajšieho kostola z 13. storočia, postavenom pri obchodnej ceste smerom na Spiš. Stal sa pečatným a erbovým symbolom tejto lokality.



1.6. História mesta

Uprostred Liptovskej kotliny, na pravom brehu Váhu, sa oddávna sústreďoval život našich predkov. Prvú písomnú zmienku o Liptovskom Mikuláši nachádzame v listine uhorského kráľa Ladislava IV. z roku 1286. Svätý Mikuláš sa formoval postupne z farskej usadlosti, ktorá tu vznikla s výstavbou Kostola sv. Mikuláša. Dejiny Svätého Mikuláša boli od svojich počiatkov úzko spojené so šľachtickým rodom Pongrácovcov. Pokladáme ich za potomkov najstarších liptovských zemanov českého pôvodu v službách uhorského kráľa Ondreja II.

Rýchlo napredujúce mestečko postupne dorástlo do podoby administratívneho sídla Liptovskej stolice. Stoličné zasadania sa v Svätom Mikuláši pravidelne konali už od polovice 17. storočia, svoje stále sídlo tu však stolica mala až od roku 1712 v jednom z meštianskych domov na mikulášskom námestí – prvý stoličný dom. Pravdepodobne v týchto priestoroch bol 16. a 17. marca 1713 súdený zbojnicky kapitán Juraj Jánošík, ktorý sa narodil v januári 1688 v Terchovej. V Liptove ho uväznili v Palugyayovskom kaštieli Vranovo v Palúdzke a popravili na verejnom popraviske „Šibeničky“ medzi Vrbicou a Okoličným 17. marca 1713.

18. storočie prinieslo do Lipt. Sv. Mikuláša zmenu v náboženskom a národnostnom zložení obyvateľstva. Okolo roku 1720 sem prichádzajú prvé židovské rodiny z moravského Holešova. V Svätom Mikuláši našli priaznivé podmienky pre svoj ďalší život. Už začiatkom 19. storočia tvorili židia tretinu mikulášskeho obyvateľstva. Samuel Pongráč prijal židovských prisťahovalcov s očakávaním, že v Mikuláši a jeho okolí napomôžu rozvoju obchodu. Jeho očakávania sa čoskoro naplnili.

Úspešne začali obchodovať s drevom, kožou, textilom, liehovinami a tabakom a to nielen v Uhorsku, ale aj v Rakúsku a Poľsku. Uvoľnenie politických pomerov v Uhorsku po roku 1860 im umožnilo podieľať sa i na správe mesta. Prvým židovským starostom v Liptovskom Mikuláši (a zároveň v rámci celého Uhorska) sa v roku 1865 stal Izák Diener. Židovská komunita spoluvytvárala podobu mesta viac ako dve storočia. Jej história sa uzatvorila s príchodom druhej svetovej vojny. V táboroch smrti skončilo 885 židovských obyvateľov mesta.

V prvej polovici 19. storočia sa Mikuláš vďaka inteligencii stáva významným centrom slovenského kultúrneho a národného života. Zásluhou Gašpara Fejérpataky – Belopotockého bola v Mikuláši otvorená prvá verejná knižnica na Slovensku (1829) a jeho Divadlo slovenské sväto-mikulášske položilo základy slovenského ochotníckeho divadelníctva. V roku 1844 tu založili prvý celonárodný kultúrno-osvetový spolok Tatrín. Na tatrínskej pôde boli v máji 1848 sformulované Žiadosti slovenského národa – prvý politický program Slovákov. Popri bohatom národnom a kultúrnom živote mesto napredovalo i v hospodárskej oblasti. Garbiarske dielne tunajších remeselníkov sa postupne menili na manufaktúry a napokon na moderné kožiarske fabriky. Ich zásluhou sa Mikuláš na prelome 19. a 20. storočia zaradil medzi významné strediská kožiarskej výroby v rámci vtedajšieho Uhorska.

S rozvojom priemyslu sa postupne i v Mikuláši formovala nová sociálna vrstva obyvateľstva – robotníctvo. Dala o sebe vedieť už 1. mája 1890, keď mikulášski garbiarski robotníci jednotne vystúpili za zlepšenie svojich pracovných podmienok. Ešte pamätnejšie sa stalo prvomájové zhromaždenie v roku 1918, ktoré na nádvorí Čierneho orla zorganizovala sociálnodemokratická strana. Jeho účastníci sa prvýkrát na Slovensku verejne vyslovili za spoločný štát Čechov a Slovákov. 20. storočie prinieslo mestu dynamické politické, ekonomické i demografické premeny v roku 1952 aj zmenu názvu. Liptovský Svätý Mikuláš bol premenovaný na Liptovský Mikuláš. Mikuláš sa stáročiami formoval až do dnešnej podoby hospodárskeho, kultúrneho a turistického centra horného a stredného Liptova.

1.7. Pamiatky

Liptovský Mikuláš – centrum Liptova sa môže pochváliť množstvom kultúrnych pamiatok. Najznámejšou dominantou mesta a najstaršou stavebnou pamiatkou a tiež najväčšou ranogotickou stavbou v Liptove je kostol Sv. Mikuláša, okolo neho postupne vyrastalo mesto Liptovský Mikuláš. Stred mesta lemujú súvislé rady meštianskych domov, stojí tu Pongrácovská kúria, druhá najstaršia stavba v meste. Vedľa nej sa nachádza Illešházyovská kúria (Prvý stoličný dom) a uprostred majestátny Župný dom. Prvý stoličný dom patrí medzi najvýraznejšie mikulášske domy. Je charakteristický mohutnou trojitou arkádou, ktorou vystupuje z radu ostatných domov námestia.

Len kúsok odtiaľto sa nachádzajú ďalšie stavebné pamiatky: evanjelický kostol a stará evanjelická fara, synagóga, či Gymnázium M. M. Hodžu, vo vzdialenejšej mestskej časti Palúdzka najväčší gotický kostol Liptova - Kostol sv. Petra z Alkantary, budova známa ako Čierny orol a v mestskej časti Palúdzka kaštieľ Vranovo.



Synagoga



Župný dom



Galéria P.M. Bohúňa a Evanjelický kostol



Kostol sv. Mikuláša



Pešia zóna



Háj Nicovô

1.8. Významné osobnosti mesta

Liptovský Mikuláš je rodiskom a pôsobiskom mnohých významných osobností slovenskej vedy, kultúry a umenia. Medzi najvýznamnejších patria najmä:

- **Janko Alexy** – maliar, spisovateľ, publicista, organizátor kultúrneho života, iniciátor založenia MJK a Galérie P. M. Bohúňa (*25.1.1894 – †22.9.1970)
- **Ján Levoslav Bella** – hudobný skladateľ, zakladateľ slovenskej národnej hudby (*4.9.1843 – †25.5.1936)
- **Peter Michal Bohúň** – maliar, pedagóg (*29.9.1822 – †20.5.1879)

- **Gašpar Fejérpataky – Belopotocký** – knihár, divadelník, zakladateľ prvej slovenskej knižnice a organizátor ochotníckeho divadla (*1.1.1794 – †18.5.1874)
- **Alfonz Groma** – akademický sochár, spoluzakladateľ Galérie P. M. Bohúňa (*22.3.1924 – †8.6.1993)
- **Juraj Janoška** – evanjelický biskup (*25.12.1856 – †27.1.1930)
- **Miloš Janoška** – učiteľ, spoluautor učebníc, priekopník turistiky, spoluzakladateľ a redaktor časopisu Krásy Slovenska (*28.1.1884 – †28.12.1963)
- **Michal Kern** – akademický maliar (*1.5.1938 – †1.10.1994)
- **Jozef Božetech Klemens** – maliar (*8.3.1817 - †17.1.1883)
- **Janko Král** – básnik a revolucionár štúrovskej generácie (*24.4.1822 – †23.5.1876)
- **Miroslav Ksadr** – akademický sochár (11.7.1931 – †17.3.2003)
- **Ivan Laučík** – stredoškolský profesor, básnik skupiny „Osamelí bežci“ (*4.7.1944 – †12.5.2004)
- **Martin Martinček** – právnik, umelecký fotograf (*30.1.1913 – †2.5.2004)
- **Dušan Pálka** – hudobník (*1.10.1909 – †1998)
- **Zolo Palugyay** – maliar (*9.11.1898 – †18.9.1935)
- **Eduard Penkala** – vynálezca (*20.4.1871 – †5.2.1922)
- **Mária Rázusová – Martáková** – učiteľka, spisovateľka, prekladateľka, redaktorka detských časopisov (*28.6.1905 – †5.8.1964)
- **Martin Rázus** – evanjelický kňaz, básnik a politik (*18.10.1888 - †8.8.1937)
- **Ivan Rumanský** – akademický maliar (*21.3.1944 – †5.2.1990)
- **Miloš Ruppeldt** – hudobný pedagóg, dirigent (*19.5.1881 – †18.11.1943)
- **Koloman Sokol** – akademický maliar, grafik (*12.12.1902 – †12.1.2003)
- **Ivan Stodola** - lekár, dramatik, publicista (*10.3.1888 – †26.3.1977)
- **Aurel Stodola** – vedec, vynálezca, profesor Vysokej technickej školy v Zürichu (*11.5.1859 – †25.12.1942)
- **MUDr. Pavol Strauss** – básnik, filozof, esejista (*30.8.1912 - †3.6.1994)
- **Ester Šimerová - Martinčeková** – akademická maliarka (*23.1.1909 – †7.8.2005)

1.9. Partnerské mestá

-  Opava, Česko, 1962
-  Kiskőrös, Maďarsko, 1976
-  Kemi, Fínsko, 1983
-  Kalamaria, Grécko, 1987
-  Annecy, Francúzsko, 1992
-  Galanta, Slovensko, 2006
-  Żywiec, Poľsko, 2008

1.10. Výchova a vzdelávanie

V kalendárnom roku 2015 na území mesta Liptovský Mikuláš výchovno-vzdelávací proces poskytovali materské školy, základné školy, špeciálne školy, ZUŠ, gymnáziá, stredné odborné školy, vysoké školy.

Mimoškolské aktivity zabezpečovali:

- školské kluby detí
- centrum voľného času

Sieť škôl a školských zariadení v zriaďovateľskej pôsobnosti mesta Liptovský Mikuláš tvorili v roku 2015:

- 9 – materských škôl
- 2 – základné školy s materskou školou
- 4 – základné školy

- 1 – základná umelecká škola
- 6 – školských klubov detí
- 4 – školské vývarovne
- 10 – výdajných školských jedální
- 1 – centrum voľného času

Školy a školské zariadenia v školskom roku 2014/2015 v zriaďovacej pôsobnosti mesta Liptovský Mikuláš – tvorilo spolu 17 rozpočtových organizácií školstva a 21 rozpočtových zložiek (ktoré sú ich súčasťou), z toho 4 základné školy, 2 základné školy s materskou školou, 9 materských škôl, 1 základná umelecká škola a 1 centrum voľného času – v rovnakej podobe, ako v predchádzajúcom roku.

Všetky školy a školské zariadenia zabezpečujú výchovno-vzdelávaciu činnosť v zmysle zriaďovacej listiny vydané mestom Liptovský Mikuláš.

Spolu za všetky školy a školské zariadenia predstavoval priemerný evidenčný počet zamestnancov 457,61 z toho 326,81 pedagogických zamestnancov, 130,80 nepedagogických.

Školy a školské zariadenia mali v roku 2015 nasledovnú štruktúru:

1. Základná škola Janka Kráľa, Žiarska 679/13, Liptovský Mikuláš
 - a) Súčasť školy:
 - Školský klub detí
 - Školská jedáleň
2. Základná škola, Nábřežie Dr. Aurela Stodolu 1863, Liptovský Mikuláš
 - a) Súčasť školy:
 - Školský klub detí
 - Výdajná školská jedáleň
3. Základná škola Čs. brigády č.4, Liptovský Mikuláš
 - a) Súčasť školy:
 - Školský klub detí
4. Základná škola M. R. Martákovcej, Nábřežie 4. apríla 1936/23, Liptovský Mikuláš
 - a) Súčasť školy:
 - Školský klub detí
 - Školská jedáleň
5. Základná škola s materskou školou, Demänovská 408/4A, Liptovský Mikuláš
 - a) Súčasť školy:
 - Školský klub detí
 - Školský klub detí elok. pracovisko P.J. Kerna 76
 - Výdajná školská jedáleň
 - Výdajná školská jedáleň elok. pracovisko P.J. Kerna 76
 - Materská škola elok. pracovisko P.J. Kerna 76
6. Základná škola s materskou školou, Okoličianska 404, Liptovský Mikuláš
 - a) Súčasť školy:
 - Školský klub detí
 - Výdajná školská jedáleň
7. Základná umelecká škola J. L. Bellu, M.M. Hodžu 5, Liptovský Mikuláš
Elokované pracovisko Pišútová 3, Liptovský Mikuláš
8. Centrum voľného času, Nábřežie A. Stodolu 1932, Liptovský Mikuláš
Elokované pracovisko Žiarska 679/13, Liptovský Mikuláš

Základné školy

Primárne a nižšie stredné vzdelanie poskytujú základné školy. V školskom roku 2014/2015 plnilo povinnú školskú dochádzku v zriaďovateľskej pôsobnosti mesta Liptovský Mikuláš

2 383 žiakov.

Základná škola	počet tried		počet žiakov		priem. počet žiakov v triede	
	2013/14	2014/15	2013/14	2014/15	2013/14	2014/15
J. Kráľa	19	19	413	416	21,7	18,5
Okoličianska	17	18	324	322	19,1	17,61
Nábrežie A. Stodolu	13	12	162	164	12,5	14,08
M. R. Martákovej	26	26	563	553	21,7	21,26
Čs. brigády	21	20	427	424	20,3	20,75
Demänovská	24	22	494	489	20,6	22,14
SPOLU	120	117	2389	2368	19,9	19,05

V tomto školskom roku 2014/2015 sa vzdelávalo v základných školách 216 integrovaných žiakov, čo je 9,12 %. Ich počet sa v porovnaní s predchádzajúcim školským rokom znížil o 19. Najviac začlenených žiakov je s vývinovými poruchami učenia a správania.

Školské kluby detí navštevovalo v sledovanom období v 31 oddeleniach 868 žiakov základných škôl.

V rámci kapitálových výdavkov boli v roku 2015 zrealizovaná nasledovné akcie:

Základné školy

ZŠ Okoličianska

– rekonštrukcia, modernizácia – zateplenie, okná 2. Triedy MŠ - **158 519,73,- Eur**

-odstránenie havarijného stavu strechy ZŠ – **48 494,09,- Eur**

ZŠ Janka Kráľa

-nákup plynového kotla (varného) – **4 320,- Eur**

Spolu: 215 821,22 Eur

Materské školy

V školskom roku 2014/2015 predprimárne vzdelávanie zabezpečovalo 9 materských škôl a jedna ZŠ s MŠ v zriaďovacej pôsobnosti mesta Liptovský Mikuláš s počtom detí 956.

V rámci kapitálových výdavkov boli v roku 2015 v MŠ zrealizovaná nasledovné akcie:

MŠ Kláštorňá - rekonštrukcia strechy - **4 487,40,- Eur**

Spolu: 4 487,40 eur

Materská škola	počet tried		počet detí	
	2014/2015	2013/2014	2014/2015	2013/2014
Agátová	7	7	138	145
Kláštorňá	3	3	67	69
Nábrežie A. Stodolu	5	5	112	112
Nábrežie 4. apríla	6	6	138	137
Čs. brigády	8	8	182	179
Komenského	3	3	66	68
Palúčanská	2	2	38	39
Ondrašovská	2	2	43	41
Vranovská	4	4	76	80

ZŠ+MŠ Demänovská	2	2	41	44
SPOLU	42	42	901	914

Základná umelecká škola J. L. Bellu

ZUŠ J. L. Bellu zriadená mestom Liptovský Mikuláš zabezpečuje umelecké vzdelávanie detí v hudobnom, tanečnom, výtvarnom a literárno-dramatickom odbore. Cieľom vzdelávania je byť garantom kvalitnej výchovno-vzdelávacej a pedagogicko-umeleckej práce s talentovanými deťmi. Počet žiakov podľa jednotlivých odborov za obdobie školského roku 2014/2015 a 2013/2014 je v prehľade nasledujúcej tabuľky.

Odbory v ZUŠ	Počet žiakov v 2014/2015	Počet žiakov v 2013/2014
Hudobný odbor	412	407
Výtvarný odbor	275	294
Tanečný odbor	320	295
Literárno-dramatickom odbore	18	19
SPOLU	1025	1015

Centrum voľného času

CVČ je školské zariadenie v zriaďovateľskej pôsobnosti mesta Liptovský Mikuláš, ktoré zabezpečuje pravidelnú výchovu a vzdelávanie detí v oblasti záujmovej činnosti. Poverením Okresného úradu Žilina, odborom školstva, zabezpečuje okresné kolá športových súťaží a predmetových olympiád, organizuje i príležitostnú záujmovú činnosť pre deti, mládež a dospelých.

Údaje o zaradení členov CVČ	2014/15		2013/14	
	do 15 r.	nad 15 r.	do 15 r.	nad 15 r.
odd. kultúry a estetiky	283	20	107	28
odd. cudzích jazykov	180	5	81	13
odd. prírody a environmentálnej výchovy	70	3	14	0
odd. telovýchovy, športu a mládeže	259	10	309	23
odd. techniky a modelárstva	62	0	43	2
SPOLU	854	38	554	66

V porovnaní so školským rokom 2013/2014 došlo k navýšeniu počtu detí v CVČ.

Na území mesta Liptovský Mikuláš pôsobili v roku 2015 okrem základných škôl a školských zariadení v zriaďovateľskej pôsobnosti mesta aj školy a školské zariadenia iných zriaďovateľov.

Okresný úrad odbor školstva v Žiline bol v roku 2015 zriaďovateľom:

- Spojená škola s organizačnou zložkou centrum špeciálneho poradenstva a prevencie J. Rumana 6, Liptovský Mikuláš
- Centrum pedagogicko-psychologického poradenstva a prevencie, Okoličianska 333, Liptovský Mikuláš
- Centrum špeciálneho poradenstva a prevencie, Čs. brigády 2, Liptovský Mikuláš
- Odborné učilište internátne, Janka Alexyho 1942, Liptovský Mikuláš
- Praktická škola, Janka Alexyho 1942, Liptovský Mikuláš

Žilinský samosprávny kraj bol v roku 2015 zriaďovateľom:

- Gymnázium M. M. Hodžu, Hodžova 860/9, Liptovský Mikuláš
- Obchodná akadémia, Nábr. K. Petroviča 1571, Liptovský Mikuláš
- Hotelová akadémia, Čs. brigády 1804, Liptovský Mikuláš

- Stredná zdravotnícka škola, Vrbická 632, Liptovský Mikuláš
- Stredná odborná škola polytechnická, Demänovská 669, Liptovský Mikuláš
- Stredná odborná škola stavebná, Školská 8, Liptovský Mikuláš
- Stredná odborná škola obchodu a služieb, Vrbická 632, Liptovský Mikuláš

Rímskokatolícka cirkev Biskupstvo Spišské Podhradie bola v roku 2015 zriaďovateľom:

- Základná škola Ap. Pavla, J. Janošku 11, Liptovský Mikuláš

Východný dištrikt Evanjelickej cirkvi augsburského vyznania bol v roku 2015 zriaďovateľom:

- Evanjelická spojená škola, Komenského 10, Liptovský Mikuláš
- 1. Evanjelická ZŠ biskupa Jura Janošku
- 2. Evanjelické gymnázium Juraja Tranovského

Materská škola – STONOŽKA, s.r.o. bola v roku 2015 zriaďovateľom:

- Súkromná materská škola STONOŽKA, T. Vansovej 66, Liptovský Mikuláš

Mgr. Beáta Magurová bola v roku 2015 zriaďovateľom:

- Centrum špeciálno-pedagogického poradenstva, Garbiarska 3948, Liptovský Mikuláš

Vysokoškolské vzdelávanie na území mesta Liptovský Mikuláš poskytovali:

- Akadémia ozbrojených síl gen. M.R. Štefánika, Liptovský Mikuláš
- Žilinská univerzita v Žiline, Inštitút Aurela Stodolu, vzdelávacie a vedecko-výskumné pracovisko EF ŽU, Ul. kpt. J. Nálepku 1390, Liptovský Mikuláš

1.11. Zdravotníctvo

Zdravotnú starostlivosť v meste Liptovský Mikuláš poskytuje:

- Liptovská nemocnica s poliklinikou MUDr. A. Stodolu
- Lekári – štátni a súkromní

Liptovská nemocnica poskytovala v roku 2015 zdravotnú starostlivosť obyvateľom v spádovej oblasti Liptovský Mikuláš a Liptovský Hrádok. V roku 2015 významne rozšírila kvalitu služieb zabezpečením technického vybavenia, ktoré bolo financované zo zdrojov Žilinského samosprávneho kraja a z nadačných zdrojov. Prevádzkovala v lôžkovej časti 280 postelí na 10 lôžkových oddeleniach. Zamestnávala 588 zamestnancov. Ambulantnú činnosť v roku 2015 zabezpečovala prostredníctvom 7 klinických ambulancií pri oddeleniach a v 20-tich samostatných ambulanciách. Nemocnica zabezpečovala aj RLP - rýchlu lekársku pomoc. Okrem Liptovskej nemocnice poskytovali ambulantnú činnosť súkromní lekári na území mesta LM.

1.12. Sociálne zabezpečenie

Sociálne služby v meste Liptovský Mikuláš zabezpečuje:

- Mesto Liptovský Mikuláš,
- Cirkevný zbor ECAV na Slovensku,
- Spišská katolícka charita, Dom Charitas sv. Kláry,
- Royal care, n.o.,
- Golden Age, o.z.,
- ANIMA centrum sociálnych služieb – zriaďovateľ VÚC.

Mesto Liptovský Mikuláš poskytuje podľa zákona č. 448/2008 Z.z. o sociálnych službách a o zmene a doplnení zákona č. 455/1991 Zb. o živnostenskom podnikaní (živnostenský zákon) v znení neskorších predpisov tieto sociálne služby:

Domácu opatrovateľskú službu v prirodzenom prostredí občana, ktorá sa poskytuje občanom, ktorí sú odkázaní na pomoc inej osoby pri úkonoch sebaobsluhy (osobná hygiena, stravovanie, pomoc pri vyzliekaní a obliekaní,

pomoc pri chôdzi), úkonoch starostlivosti o domácnosť (nákup, príprava jedla, upratovanie) a pri základných sociálnych aktivitách (sprievod k lekárovi, vybavenie úradných záležitostí). Opatrovateľská služba v meste sa vykonáva v pracovných dňoch, priamo v byte občana a v rozsahu poskytovaných hodín, ktoré si prijímateľ sociálnej služby dohodne v zmluve o poskytovaní opatrovateľskej služby. V roku 2015 bolo podaných 53 žiadostí o posúdenie odkázanosti na opatrovateľskú službu, bolo uzatvorených 43 zmlúv o poskytovaní sociálnych služieb vrátane dodatkov. Opatrovateľská služba bola v priebehu roka 2015 poskytnutá spolu 76 občanom. Túto službu zabezpečovalo 49 opatrovateľov na rôzne pracovné úväzky.

Zariadenie opatrovateľskej služby – Dom s opatrovateľskou službou (ďalej len „DOS“) – je zariadenie sociálnych služieb, v ktorom sa poskytuje služba na určitý čas plnoletej osobe, ktorá je odkázaná na pomoc inej fyzickej osoby. Zariadenie sa nachádza v budove Váhostavu, ktorá je vo vlastníctve Žilinského samosprávneho kraja, prevádzkovateľ Liptovská nemocnica s poliklinikou MUDr. Ivana Stodolu Liptovský Mikuláš. V DOS je 11 malometrážnych bytov, v ktorých je umiestnených 11 občanov. Občania sú riadnymi nájomníkmi s vlastným vybavením bytu a hradia si nájomné za užívanie bytu. Prevádzkové náklady DOS sú hradené z dotácie MPSVaR SR.

Zariadenie pre seniorov a domov sociálnych služieb mesta Liptovský Mikuláš (ďalej len „ZpS“ a „DSS“) je rozpočtovou organizáciou mesta s kapacitou 48 miest. V roku 2015 v rozpočtovej organizácii pracovalo 24 zamestnancov. Sociálna služba sa poskytuje pobytovou formou. V rozpočtovej organizácii sú poskytované dva druhy sociálnych služieb a to sociálna služba v zariadení pre seniorov pre 44 klientov a sociálna služba v domove sociálnych služieb pre 4 klientov.

Zariadenie pre seniorov poskytuje sociálne služby fyzickej osobe, ktorá dovŕšila dôchodkový vek a je odkázaná na pomoc inej fyzickej osoby podľa prílohy č. 3 zákona o sociálnych službách a jej stupeň odkázanosti je najmenej IV alebo fyzickej osobe, ktorá dovŕšila dôchodkový vek a poskytovanie sociálnej služby potrebuje z iných vážnych dôvodov.

Domov sociálnych služieb poskytuje sociálnu službu fyzickej osobe, ktorá je odkázaná na pomoc inej fyzickej osoby a jej stupeň odkázanosti je najmenej V podľa prílohy č. 3 zákona o sociálnych službách alebo fyzickej osobe, ktorá je nevidiaca alebo prakticky nevidiaca a jej stupeň odkázanosti je najmenej III podľa prílohy č. 3 zákona o sociálnych službách. Z celkového počtu klientov ZpS a DSS 48 je 14 mužov a 34 žien, vekový priemer 80,5 roka veku.

Sociálna služba v dennom centre (ďalej len „DC“) patrí medzi podporné sociálne služby a je poskytovaná ambulantnou formou, to znamená, že prijímateľ služby dochádza do zariadenia. V DC sa poskytuje sociálna služba občanovi, ktorý dovŕšil dôchodkový vek, občanovi s ťažkým zdravotným postihnutím, rodičovi s dieťaťom alebo starému rodičovi s vnukom alebo vnučkou. V DC sa poskytuje sociálne poradenstvo a zabezpečuje záujmová činnosť. Ich poslaním je vytvárať vhodné podmienky a motivujúce prostredie pre zaujímavé využívanie voľného času tak, aby prijímatelia sociálnej služby mali pocit, že vstupom do dôchodkového veku sa ich život nekončí, ale len prechádza do novej etapy. V DC sa stretávajú prevažne občania vyššieho veku - seniori, ktorí sú organizovaní v kluboch seniorov. Podľa evidencie bolo v roku 2015 organizovaných 882 členov.

Mesto prevádzkovalo v roku 2015 v meste a jeho mestských častiach 8 DC, v ktorých sídli 9 klubov seniorov. V decembri 2015 MsZ schválilo novelizáciu VZN nové Denné centrum, kde bude pôsobiť Klub seniorov III. Náklady na prevádzku a činnosť DC boli hradené z mestského rozpočtu. Aktivity v denných centrách boli zamerané na voľnočasové a záujmové činnosti. Sociálne poradenstvo sa vykonávalo len príležitostne. Medzi aktivity klubov seniorov patrili aj prednášky, besedy, účasť na rôznych akciách organizovaných mestom a mnoho ďalších. Veľmi vydarená akcia bol program „SAMI SEBE“ pre seniorov mesta Liptovský Mikuláš. V mesiaci marec bola zorganizovaná výstava s veľkonočnou tematikou, kde seniori vystavovali v spolupráci s občianskymi združeniami svoje vlastné výrobky a ručné práce. Tiež bola realizovaná aj výstava jesenných plodov a úrody.

Posudková činnosť je služba, ktorá zisťuje odkázanosť fyzickej osoby s ťažkým zdravotným postihnutím alebo fyzickej osoby s nepriaznivým zdravotným stavom na sociálnu službu. Posudková činnosť na účely poskytovania sociálnej služby je lekárska posudková činnosť a sociálna posudková činnosť. V roku 2015 pracovníci oddelenia

sociálnych služieb spracovali 157 posudkov na tieto konkrétne služby: opatrovateľská služba 58 posudkov, zariadenie pre seniorov 91, denný stacionár 2 a zariadenie opatrovateľskej služby 6 posudkov.

Ďalšie sociálne služby, ktoré mesto poskytuje:

Príspevky organizáciám poskytujúcim sociálne služby

V zmysle platnej legislatívy mesto je povinné zabezpečiť poskytovanie sociálnej služby u verejného poskytovateľa resp. neverejného poskytovateľa. Mesto v roku 2015 zabezpečilo poskytovanie opatrovateľskej služby pre svojich občanov prostredníctvom dvoch neverejných poskytovateľov a to Spišskej katolíckej charity a Cirkevného zboru ECAV na Slovensku. Opatrovateľskú službu poskytovali 37 občanom mesta.

Detské jasle inštrukčné (ďalej len „DJ“), ktorých zriaďovateľom je mesto Liptovský Mikuláš má kapacitu 49 detí. Ako primárne zariadenie dennej starostlivosti sú dôležitým článkom v systéme pomoci rodinám s deťmi útleho veku pri zosúladení rodičovských povinností s platenou prácou, pri zabezpečení životného štandardu členov rodiny. Ďalší dôležitý význam jasí spočíva v rozvoji intelektuálnych a motorických schopností detí pri ich socializácii. Úlohou DJ je poskytovať odbornú starostlivosť o zdravie a všestranný vývin detí vo veku od 6 mesiacov do 3 rokov a cieľom výchovnej starostlivosti v jasliach je harmonický rozvoj telesných a duševných schopností detí, nadviazať na starostlivosť v rodine a dopĺňať ju obohacovať ju a tak pôsobiť na správny vývin dieťaťa.

Sociálnoprávna ochrana detí a sociálna kuratela vykonáva sa v zmysle zákona 305/2005 Z.z. o sociálnoprávnej ochrane detí a o sociálnej kuratele a o zmene a doplnení niektorých zákonov a VZN č. 4/2007 o podmienkach poskytovania finančných príspevkov v zmysle zákona č. 305/2005 Z.z. v platnom znení. Je to súbor opatrení na zabezpečenie ochrany dieťaťa, ktorá je nevyhnutná pre jeho blaho rešpektujúc jeho najlepší záujem podľa medzinárodného dohovoru, na zabezpečenie výchovy a všestranného vývinu dieťaťa v jeho prirodzenom rodinnom prostredí, na zabezpečenie náhradného prostredia dieťaťa, ktoré nemôže byť vychovávané vo vlastnej rodine.

Sociálna kuratela sú opatrenia na odstránenie, zmiernenie a zamedzenie prehlbovania alebo opakovania porúch psychického vývinu, fyzického vývinu a sociálneho vývinu dieťaťa a plnoletej fyzickej osoby a poskytovanie pomoci v závislosti od závažnosti poruchy a situácie, v ktorej sa nachádza dieťa alebo plnoletá fyzická osoba.

Výchovné opatrenia vykonáva mesto v súčinnosti s Úradom práce, sociálnych vecí a rodiny v Liptovskom Mikuláši (orgánom sociálnoprávnej ochrany detí a sociálnej kurately). V roku 2015 mesto vykonalo šetrenie v 18 rodinách, v ktorých bolo deťom uložené výchovné opatrenie.

Osobitný príjemca - mesto vykonáva funkciu osobitného príjemcu na výplatu prídavku na dieťa a osobitného príjemcu na výplatu rodičovského príspevku. Mesto je v oboch prípadoch ustanovené za osobitného príjemcu na základe právoplatného rozhodnutia, ktoré vydá príslušný úrad práce, sociálnych vecí a rodiny. V roku 2015 bola výška prídavku na jedno dieťa 23,52 eur. V priebehu roka bol prídavok na dieťa vyplatený 56 deťom. V roku 2015 mesto Liptovský Mikuláš vykonávať funkciu osobitného príjemcu na dávku v hmotnej núdzi (s príspevkom na bývanie) pre 18 obyvateľov z osady Hlboké.

Sanácia rodinného prostredia a tvorba úspor sa vykonáva v zmysle zákona č. 305/2005 Z.z. o sociálnoprávnej ochrane detí a o sociálnej kuratele a o zmene a doplnení niektorých zákonov a VZN č. 4/2007 v platnom znení. Obec vyčlenila v roku 2015 finančné prostriedky zo svojho rozpočtu na úpravu a obnovu rodinných pomerov vrátane bytových pomerov a sociálnych pomerov pre dieťa umiestnené v detskom domove pre 3 deti. V roku 2015 mesto uskutočnilo na základe oznámenia o realizácii ústavnej starostlivosti maloletých detí sanáciu rodinného prostredia v 5 rodinách pre 6 maloletých detí.

Zastupovanie maloletého na súde, súčinnosť so súdmi

V roku 2015 sa mesto zúčastnilo 11 krát na pojednávaní na Okresnom súde v Liptovskom Mikuláši. Predmetom pojednávania bol výkon funkcie kolízneho opatrovníka pre maloleté osoby a ich zastupovanie v právnych veciach, týkajúcich sa úpravy výkonu rodičovských práv a povinností, zverenia maloletých do predosvojiteľskej starostlivosti, v konaní o nariadení ústavnej starostlivosti, zvýšenia resp. zníženia výživného a podobne. Na

základe vyžiadania súdov a polície boli počas celého roka 2015 vykonávané sociálne šetrenia pre vydanie správ o maloletých deťoch a rodičoch maloletých detí.

Na požiadanie súdu sme vykonali šetrenie a následne podali správu v 24 prípadoch. Správu na vyžiadanie súdu, kde bol podaný návrh na zbavenie alebo obmedzenie spôsobilosti na právne úkony občana, mesto spracovalo v 7 prípadoch.

Funkcia opatrovníka

Aj v roku 2015 mesto naďalej vykonávalo funkciu opatrovníka na základe právoplatného rozhodnutia súdu 2 plnoletým fyzickým osobám, ktoré boli pozbavené spôsobilosti na právne úkony. Súd ustanovil mesto opatrovníkom podľa § 192 Občianskeho súdneho poriadku. Opatrovník je povinný sa o takého osoby starať, zastupovať ich pri právnych úkonoch, spravovať ich majetok a podávať súdu účet zo správy majetku.

Jednorazová dávka v hmotnej núdzi sa poskytuje v zmysle zákona č. 417/2013 Z.z. o pomoci v hmotnej núdzi a o zmene a doplnení niektorých zákonov. V roku 2015 bola priznaná jednorazová dávka v hmotnej núdzi 36 žiadateľom. V 1 prípade nebola jednorazová dávka v hmotnej núdzi priznaná.

Pochovávanie občanov je mesto povinné zabezpečiť v zmysle zákona č. 470/2005 Z. z. o pohrebníctve a to tých občanov, ktorých do 96 hodín nepochoval žiaden príbuzní. V roku 2015 mesto pochovalo 4 občanov, ktorých nemal kto pochovať.

Komunitné centrum Nový svet Hlboké (ďalej len „KC“) je kultúrno-vzdelávacím a športovým centrom pre deti, mládež a dospelých, určené pre rómsku komunitu. Poskytuje výchovno-vzdelávacie aktivity zamerané na všestranný rozvoj detí rôznych vekových kategórií a kultúrno-vzdelávacie a športové aktivity pre mládež a dospelých. V rámci KC sa občanom poskytuje základné sociálne poradenstvo pre dospelých a mládež v oblasti hygieny, starostlivosti o zdravie, rozvoj pracovných návykov, komunikačných kompetencií a iné poradenstvo podľa potrieb rómskej komunity. V roku 2015 bolo poskytnuté sociálne poradenstvo 357 klientom a vykonaných 652 intervencií. Práca s deťmi vo vekovej kategórii od 3 do 6 rokov prebiehala v čase od 09.00 do 12.00 hod. pondelok až streda. Návštevnosť bola priemerne 9 detí. Činnosť s deťmi mladšieho školského veku prebieha v čase od 14.00 do 16.00 hod., návštevnosť je 12 detí. Klub mladých - je určený pre dievčatá a chlapcov vo veku od 12 do 15 rokov. Stretnutia sa konajú každý piatok od 14.00 do 16.00 hodiny a priemerná návštevnosť bola 12 mladých ľudí. Mladí dospelí vo veku 17 - 35 rokov - využitie voľného času vekovej kategórii od 17 – 35 rokov. Návštevnosť je nepravidelná. V čase od 12:00 do 14:00 hod. hrajú na hudobných nástrojoch alebo spoločenské hry, kurzy varenia alebo pečenia, priemerná návštevnosť 10 ľudí.

Aktivity v roku 2015:

- väčšie podujatia zorganizované pre deti – Deň súťaží pri príležitosti MDD, guláš s holandskými priateľmi v prírode spojený so športovými aktivitami, letné vedomostné a výtvarné súťaže, prechod rozprávkovou krajinou s plnením rôznych úloh, premietanie filmov a rozprávok, opekanie špekačiek pri vodnom areáli, Mikulášska besiedka, „MISS Komunitka“, Maškarný ples,
- návštevy: mestská plaváreň, Múzeum Čierny orol, Múzeum Janka Kráľa, kontaktná ZOO pri Tatralandii
- beseda s príslušníkmi Mestskej polície o pravidlách cestnej premávky pod názvom Macko v meste, spojená s názornými ukážkami,
- informačné stretnutie v spolupráci so Základnou školou Dr. Aurela Stodolu a so Spojenou školou, J. Rumana s rodičmi k zápisu do 1. ročníka,
- spolupráca s holandskou nadáciou Stichting Hulpproject Slowakije - niekoľko krát ročne zvoz zbierky oblečenia pre klientov KC,
- spolupráca s n. o. Pomocný anjel a s medzinárodnou organizáciou YMCA, vďaka ktorej sme mali troch dobrovoľníkov (z Nemecka, z Rakúska, z Francúzska a Španielska),
- pravidelne organizovaný futbalový krúžok zavŕšil turnajom v spolupráci s terénnou sociálnou prácou v Liptovskej Porúbke

Nocľaháreň, stredisko osobnej hygieny a práčovňa sú súčasťou KC. Nocľaháreň s kapacitou 12 lôžok (8 mužov a 4 žien), ktorej primárnym poslaním je poskytovať nocľah celoročne pre ľudí bez prístrešia. Priemerná návštevnosť nocľahárne v roku 2015 bola 6 mužov a 2 ženy.

Do konca októbra 2015 Komunitné centrum mesta realizovalo „Národný projekt Terénna sociálna práca v obciach, ktorý je financovaný z Európskeho sociálneho fondu. Cieľom projektu je podpora sociálnej inklúzie prostredníctvom realizácie terénnej sociálnej práce v obciach, zvyšovanie dostupnosti, kvality a efektivity služieb starostlivosti. V rámci projektu sa poskytuje sociálna pomoc v 5 lokalitách so zvýšenou koncentráciou rómskeho obyvateľstva na území mesta LM. V rámci projektu boli vytvorené pracovné pozície 2 terénnych sociálnych pracovníkov a 1 asistenta terénneho sociálneho pracovníka.

Grantový systém – dotácie z rozpočtu mesta sú poskytované v zmysle VZN č. 12/2009 o poskytovaní finančných dotácií z rozpočtu mesta môže mesto poskytovať dotácie právnickým osobám a fyzickým osobám - podnikateľom so sídlom alebo trvalým pobytom na území mesta, alebo ktoré pôsobia, vykonávajú činnosť na území mesta, alebo poskytujú služby obyvateľom obce len na podporu všeobecne prospešných služieb. V roku 2015 boli dotácie poskytnuté 14 subjektom na podporu všeobecne prospešných služieb.

Informácia o plnení Komunitného plánu sociálnych služieb

Komunitný plán sociálnych služieb bol schválený uznesením č. 108/2010 - dňa 16.9.2010 ako jeden zo strednodobých koncepčných dokumentov mesta pre rozvoj a riadenie sociálnych služieb. Komunitný plán sociálnych služieb (ďalej len „KPSS“) je vypracovaný na 5 ročné obdobie, do roku 2015, v súlade s Národnými prioritami rozvoja sociálnych služieb.

KPSS v Liptovskom Mikuláš z hľadiska štruktúry rozhodovania a riadenia služieb je zameraný na rodiny s deťmi a mládežou, osoby so zdravotným postihnutím, seniorov a ohrozené skupiny Rómovia, bezdomovci a ľudia v nepriaznivej sociálnej situácii. Celkovo možno hodnotiť plnenie KPSS za obdobie rokov 2010-2015 ako dostatočné, zodpovedajúce obdobiu a podmienkam.

Mesto Liptovský Mikuláš sa postupne snaží plniť jednotlivé špecifické ciele a realizovať opatrenia komunitného plánu. Vytvára podmienky na udržanie a rozširovanie sociálnych služieb pre všetky skupiny obyvateľov žijúcich na území mesta. Boli zriadené nové sociálne služby, napr. odľahčovacia služba, požičiavanie pomôcok pre osoby so zdravotným postihnutím. V roku 2015 bolo MsZ schválené zriadenie nového Denného centra, kde sídli Klub seniorov III. Boli aj sú realizované projekty zamerané na výchovu a vzdelávanie Rómov a ľudí v nepriaznivej sociálnej situácii ale aj projekty zamerané na aktívne starnutie seniorov v oblastiach zdravotná výchova, informačné technológie, poznávanie regiónu, jazykové vzdelávanie a pod. Čo sa týka oblasti rodiny s deťmi tu sa jednotlivé opatrenia darí naplňať v rámci vzájomnej spolupráce s úradom práce, VÚC, súdom a ostatnými príslušnými inštitúciami.

1.13. Kultúra

Kultúrno-spoločenský život a tým všeobecne kultúrne dianie v meste je zastrešené zo strany mesta oddelením mládeže, športu a kultúry na mestskom úrade, organizáciami v zriaďovateľskej pôsobnosti mesta – Dom kultúry a Múzeum Janka Kráľa. Samozrejme obrovský podiel na kultúrnom živote v meste majú i ďalšie inštitúcie mimo zriaďovateľskej pôsobnosti mesta (štátne, v pôsobnosti VÚC, súkromné zariadenia a tretí sektor. Ten je rovnako neodmysliteľnou súčasťou a relevantnou pridanou hodnotou.

Formy účasti mesta v oblasti kultúry:

1. Priama organizácia alebo partnerstvo pri realizácii aktivít prostredníctvom oddelenia mládeže, športu a kultúry.
2. Nepriama účasť prostredníctvom organizácii v zriaďovateľskej pôsobnosti mesta
 - a) Dom kultúry
 - b) Múzeum Janka Kráľa
3. Podpora občianskych združení, kultúrnych inštitúcií pôsobiacich na území mesta na základe odporúčenia komisie kultúry pri mestskom zastupiteľstve so zreteľom na podporu, rozvoj a ochranu kultúrneho dedičstva priamo z rozpočtu mesta a v zmysle schvaľovacieho procesu Grantovej výzvy pre oblasť kultúry. Pravidelná podpora kultúrnych inštitúcií a cirkevných zborov priamym zapojením v rozpočte mesta

1. Priama organizácia alebo partnerstvo pri realizácii aktivít prostredníctvom oddelenia mládeže, športu a kultúry.

Rok 2015 bol pre naše mesto, ale i Slovensko významný tým, že práve v tom roku sme si všetci pripomínali 70 rokov od ukončenia 2. svetovej vojny v Európe. Pre mesto Liptovský Mikuláš to boli tieto oslavy osobitým tým, že rozhodnutím Úrady vlády SR sme mali tú česť a boli sme organizátormi celoštátnych osláv Dňa víťazstva nad fašizmom a ukončenia 2. svetovej vojny.

Nový rok sme začali jedinečným Novoročným koncertom, ktorý je už tradične známy tým, že sa snažíme ľuďom priniesť niečo nové, inovatívne a nie úplne bežné. Tentoraz sa nám podarilo preniesť do filmovej atmosféry prostredníctvom najznámejšej filmovej hudby. Mikulášske obecnstvo si za posledné obdobie už zvyklo, že im prinášame ojedinelé projekty. Aj projekt filmovej hudby mal premiéru v Bratislave, ktorého druhé uvedenie bolo práve v Liptovskom Mikuláši. Súčasťou bolo excelentné podanie mladého mimoriadne talentovaného huslistu, Ferdinanda Slezáka.

Úvod roku je známy fašiangovými tradíciami. V tomto roku sa už začiatok februára niesol v duchu fašiangových sprievodov a osláv v mestských častiach. V samotnom meste sme po dvoch rokoch opäť obnovili tradíciu fašiangového sprievodu. Aj vďaka tomu, že sme oslovili o účasť mestské časti, kluby seniorov i folklórne skupiny z okolia, bol sprievod v pravom slova zmysle pastvou pre všetky zmysly človeka a bol priam problém dovidieť od začiatku do konca.

Záver marca bol venovaný Oslavám 70. výročia oslobodenia mesta, kedy sme zorganizovali historickú simuláciu oslobodzovacích bojov na kóte 729 Háj Nicovô. Simuláciu vo veľmi sťažených poveternostných podmienkach realizovali takmer všetky kluby vojenskej histórie z Česka a Slovenska vrátane ľahšej i ťažšej vojenskej výstroje a výzbroje. I napriek veľmi nepriaznivému počasiu sa simulácie zúčastnilo viac ako tisíc návštevníkov, ktorí sa následne zúčastnili i pietneho aktu pri NKP Háj Nicovô a na Námestí osloboditeľov. V súvislosti s oslavami oslobodenia mesta sme uviedli do života publikáciu *Oslobodenie Liptovského Mikuláša 1945* od vojenského historika Oldřicha Vaněka.

Mesiac máj sa ďalej niesol v duchu konca druhej svetovej vojny v Európe. Dňa 8. mája 2015 sme boli hlavným organizátorom celoštátnych osláv Dňa víťazstva nad fašizmom a ukončenia 2. svetovej vojny. V rámci osláv pricestovalo do nášho mesta niekoľko tisíc návštevníkov, ktorí sa zúčastnili slávnostného pietneho aktu na NKP Háj Nicovô ako aj sprievodných kultúrnych aktivít na Námestí osloboditeľov (Lúčnica, Adam Ďurica, Zuzana Smatanová, LH Haluška, domáce kultúrne subjekty, statické i dynamické ukážky Ozbrojených síl SR, Vojenská dychová hudba, show program Čestnej stráže,...). Osláv sa zúčastnili najvyšší štátni predstavitelia SR. Súčasťou dotácie Úradu vlády SR bola i položka na rekonštrukciu Cesty hrdinov, vedúcej k NKP Háj Nicovô.

Významnou spoločenskou udalosťou bolo odovzdávanie slovenských národných cien za literatúru faktu za rok 2015 - Cena Vojtecha Zamarovského v Dome kultúry. Môžu sa ňou hrdiť skutočne tí najlepší spisovatelia zo Slovenska, ale i z Čiech a Moravy.

Pravidelné aktivity, oslavy, spomienkové akty:

- Novoročný koncert
- Fašiangy v meste
- Oslavy oslobodenia mesta
- Oslavy Dňa víťazstva nad fašizmom
- Výročie 1. mája (1918)
- Žiadosti slovenského národa
- Vstup Slovenska do EÚ
- Výstavy v rámci osláv oslobodenia mesta a Dňa víťazstva nad fašizmom
- Oslavy SNP
- Deň boja za slobodu a demokraciu + VTNP – PTP
- Deň červených makov – Deň vojnových veteránov
- Pamiatka zosnulých
- Belopotockého Mikuláš (festival amatérskeho divadla – 41. ročník – krajská prehliadka)
- Rázusovie Vrbica (21. ročník)
- Krídla Ivana Laučíka
- Bambifest
- Deň matiek

- Mosty Gesharim 2015
- Liptovská kaviareň v Bratislave
- Sláva šľachetným
- Adventné koncerty

Jednou z kompetencií oddelenia mládeže, športu a kultúry je i **správa národných kultúrnych pamiatok a pamiatkových objektov v majetku mesta** (plánovanie a realizácia údržby a rekonštrukcie, komunikácia s KPU Žilina, realizácia obnovy a celková starostlivosť) a správu pamiatkových objektov v majetku mesta. V roku 2015 sme zrekonštruovali alebo čiastočne obnovili:

- NKP – Pamätník vojakom ČA na Námestí osloboditeľov
- NKP Háj Nicovô – bežná údržba (3-x ročne kosenie areálu, čistenie hrobových miest, hrabanie lístia, oprava náhrobných kameňov, údržba náhrobných kameňov, prípadne oprava mien a ďalšie nevyhnutné práce).
- NKP Háj Nicovô – inštalované čísla radov a hrobov pre sprehľadnenie
- NKP Háj Nicovô – obnovený náter písma na všetkých vojnových hroboch
- NKP Háj Nicovô – obnovený náter písma na vstupných tabuliach (ruský a slovenský text)
- **Busta gen. M.R.Štefánika** – výroba a dodanie repliky busty, ktorá je umiestnená pred vstupom do areálu Akadémie ozbrojených síl gen. M. R. Štefánika
- Ešte pred odovzdaním pamätných tabúl v majetku mesta do správy MJK (v októbri 2015), sme zrealizovali **kompletnú výmenu 3 pamätných tabúl** (na MŠ Ondrašová, na budove bývalého hotela Kriváň, na budove Ligarexu v Palúdzke) a vyčistenie a **obnovenie tabule v parku v Demänovej**.

2. Nepriama účasť prostredníctvom organizácii v zriaďovateľskej pôsobnosti mesta

a) *Dom kultúry*

Rozpočtová organizácia mesta, plní viac funkcií. Dom kultúry prenajíma časť svojich priestorov podnikateľským subjektom a iným organizáciám, zabezpečuje prevádzku a údržbu Domu kultúry. Realizuje profesionálne kultúrne programy, amatérske vystúpenia, zabezpečuje a vytvára podmienky pre krúžkovú činnosť. Podieľa sa na realizácii podujatí iných subjektov, pripravuje a realizuje mestské kultúrne podujatia, prevádzkuje mestské kino Nicolaus. V roku 2015 sa od apríla do septembra uskutočnila rekonštrukcia veľkej sály Domu kultúry a vzduchotechniky. V rámci rekonštrukcie bola vymenená vzduchotechnika vo veľkej sále, bolo zmodernizované hľadisko - výsuvný systém spolu so stoličkami, bola vymenená podlaha vo veľkej sále, bočné steny boli repasované a čiastočne bol vymenený obklad z vnútornej strany. Na javisku došlo k úprave palubovky, výmene podkladového koberca, výmene javiskových ťahov, nahradenie 8 mechanických ťahov elektrickými, bol vymenený svetelný pult a doplnené efektové svetlá.

V rámci doplnenia bola zakúpená tanečná podlaha -baletizol, došlo k nahradeniu systému svietenia vo veľkej sále zo žiarovkového na LED systém, ktorý sľubuje cca 70-percentnú úsporu energie. Bol vyriešený zónový komunikačný systém celého domu kultúry.

Zariadenia sa stal dejiskom 3 festivalov - XI. ročníka medzinárodného detského festivalu SÚHVEZDIE HÔR, XXXI. ročníka divadelného súťažného festivalu BELOPOTOCKÉHO MIKULÁŠ a XXII. ročníka festivalu pantomímy a pohybového divadla s medzinárodnou účasťou PAN 2015.

Súčasťou tradičných aktivít Domu kultúry sú profesionálne komerčné podujatia, ktoré sa prispôbujú dopytu návštevníkov. Ďalej podujatia mikulášskych seniorov, ale aj Medzinárodný deň Rómov, ktorého organizátorom bola Spojená škola J. Rumana. Neodmysliteľnou súčasťou kultúrneho leta v našom meste, je cyklus podujatí a aktivít Mikulášske leto, na príprave ktorého sa podieľa veľkou mierou.

b) *Múzeum Janka Kráľa*

Predmetom činnosti sú špecializované činnosti - uchovávanie a prezentácia kultúrnohistorického dedičstva mesta Liptovský Mikuláš širokou paletou činností. Súčasťou jeho činností je i delegovaná kompetencia mesta na zariadenie - dokumentovanie súčasnosti prostredníctvom kroniky mesta.

Celkovo navštívilo v roku 2015 stále expozície, výstavy a podujatia Múzea Janka Kráľa 27 435 návštevníkov. V porovnaní s uplynulým rokom sa najvýraznejšie, viac ako 1,5-násobne zvýšila návštevnosť v roku 2014 zrekonštruovaného a expozíčne čiastočne reinštalovaného Rodného domu súrodencov Rázusovcov. Nárast návštevnosti zaznamenali aj výstavy múzea (o 40%) a podujatia organizované, resp. spoluorganizované múzeom (o 21 %), čo súviselo s ich väčším počtom oproti predchádzajúcemu roku. Celkovo prišlo v roku 2015 do Múzea Janka Kráľa o 2 341 návštevníkov viac ako v roku 2014, čo predstavuje nárast návštevnosti o 9 %.

Okrem piatich stálych expozícií sprístupnilo Múzeum Janka Kráľa svojim návštevníkom v roku 2015 desať výstav vo svojich výstavných priestoroch (výstavná sieň, synagóga). Štyri ďalšie výstavy boli v premiére alebo repríze predstavené v kultúrnych, resp. sociálnych zariadeniach na území mesta Liptovský Mikuláš. Výstava *Pavol Strauss – človek pre nikoho, človek pre všetkých* putovala najskôr do Ružomberka a koncom roka do Spišskej Kapituly.

Medzi najväčšie a najzácnejšie akvizície uplynulého roka patrili:

- súbor dokumentov z pozostalosti Miloša Janošku (prevod z Archívu KST Lokomotíva Banská Bystrica),
- rozsiahly súbor dokumentov z pozostalosti Alojza Lutonského (prevod z Archívu KST Lokomotíva Banská Bystrica),
- predmety z liptovskej zemianskej rodiny Kiselyovcov – akvizícia doplnila už existujúcu zbierku, výber z ktorej bol prezentovaný v rámci výstavy *Príbehy modrých svadobných šiat*.

V roku 2015 Múzeum Janka Kráľa pripravilo 60 prezentačných, kultúrnych a vzdelávacích podujatí ako sú 200. výročie narodenia Ľudovíta Štúra, 110. výročie narodenia Márie Rázusovej-Martákovej, 70. výročie oslobodenia či 60. výročie vzniku Múzea Janka Kráľa. K väčším podujatiam múzea patrila i séria júnových podujatí v liptovskomikulášskej synagóge v spolupráci s miestnym združením YMCA pri príležitosti 70. výročia konca druhej svetovej vojny a oslobodenia koncentračného tábora Auschwitz-Birkenau venované boli obetiam holokaustu v Liptovskom Mikuláši.

3. Podpora občianskych združení, kultúrnych inštitúcií pôsobiacich na území mesta na základe odporúčenia komisie kultúry pri mestskom zastupiteľstve so zreteľom na podporu, rozvoj a ochranu kultúrneho dedičstva priamo z rozpočtu mesta a v zmysle schvaľovacieho procesu Grantovej výzvy pre oblasť kultúry. Pravidelná podpora kultúrnych inštitúcií a cirkevných zborov priamym zapojením v rozpočte mesta.

P.č.	Názov žiadateľa	Projekt - účel dotácie	Poskytnutá dotácia v €
1	SMOPaJ	Ekofotografia 2015 – tlač plnofarebného katalógu fotografií	400,00
2	Rumanský Art Centre, n.o.	„Miroslav Ksandr - Socha, Kresba“ – výstava diel (honoráre - kurátor, grafik, adjustácia a inštalácia diel, propagácia - pozvánky, plagáty, prepravné, odmeny účinkujúcim - lektor).	200,00
3	BUBLINKA o.z. - pri MŠ Čs. brigády	Na podporu projektu "Potvorka 2015" - prehliadka detskej dramatickej tvorivosti detí MŠ Liptova" - výroba loga prehliadky, videozáznamu, nákup cien pre účinkujúcich.	500,00
4	Liptovské tanečné centrum	Na organizáciu Liptov Orient Festivalu 2015 v dňoch 18.-19. 4. 2015 v Kultúrnom dome v Lipt. Hrádku a v LTCLM – nákup medailí a trofejí, diplomy, výroba plagátov, pamätné listy, rollup a bulletin.	200,00

5	NK REAL, s.r.o.	Na organizáciu Mikulášskeho Jazzového Festivalu 2015 v dňoch 23. - 26. 7. 2015 - odmeny kapelám, ubytovanie účinkujúcich, propagácia a publicita, prenájom priestorov na realizáciu podujatia.	600,00
6	Vřbové prútie, o.z.	Na zakúpenie kontrabasu s ochranným púzdom.	250,00
7	Slovenský zväz protifašistických bojovníkov, Oblastný výbor Lipt. Mikuláš	Na podporu projektu "70. výročie oslobodenia mesta Liptovský Mikuláš" - inštalácia výstavy v priestoroch NKP Čierny orol, honoráre pre prednášajúcich za tri dni, spomienkové predmety pre účastníkov, ceny do súťaže pre žiakov.	1 000,00
8	Divadlo G. F. Belopotockého (Divadlo Gasparego)	Príspevok na účasť siedmych členov divadla na medzinárodnom divadelnom festivale "Unifest - Chelyabinsk 2015" v dňoch 30.4. - 5.5.2015 - príspevok na verejnú dopravu z L. Mikuláša do Budapešti, leteckú dopravu z Budapešti do Chelabynsk a späť, nákup víz.	200,00
9	PRAMIENOK n.o.	Program k 25. výročiu detského folklórneho súboru Pramienok (výchovný koncert a slávnostný program pre širokú verejnosť) - honoráre (kapela, fotograf), zhotovenie krojov (šitie, vyšívanie).	1 000,00
10	Rímskokatolícka cirkev, farnosť Okoličné	Archeologický výskum svätej kostola sv. Petra z Alkantary v Okoličnom, výsledná dokumentácia výskumu, prezentácia výsledkov prostredníctvom informačného panela.	800,00
11	Slovenská speleologická spoločnosť	Na financovanie vydania Spravodaja Slovenskej speleologickej spoločnosti - náklady na prípravu, tlač a distribúciu	100,00
12	Marta Kučerová	Celoročný cyklus kultúrnych podujatí v kaviarni PIANKO - klub Fontána (honoráre pre účinkujúcich za hudobné podujatia a na Festivale letokruhy - vyplácané budú na základe zmlúv o dielo alebo zmlúv o vykonaní práce - pre účinkujúcich a kapely).	1 000,00
13	Spolok Martina Rázusa	Projekt „Vzlietli Orli Vysoko - Ľudovít Štúr a Liptovský Mikuláš“ – literárno - hudobná kompozícia (úhrada časti nákladov na honoráre pre účinkujúcich).	1 000,00
14	Liptovská galéria P.M. Bohúňa v Lipt. Mikuláši	Projekt „Jubileum galerii“ – vydanie faktografickej publikácie pri príležitosti 60. výročia vzniku spolupráce s Ladislavom Hámorom (úhrada nákladov na tlač publikácie).	200,00
15	Súkromná základná umelecká škola	Projekt „Návrat kultúry do starého kultúrneho domu“ - doplnenie prenosnej techniky a zariadení na výtvarné výstavy v Evanjelickom cirkevnom dome v Liptovskom Mikuláši (nákup 6 kusov výstavných obojstranných stojanov X-standard s rámom FF 70x100 cm).	600,00
16	Kongen kult, n.o.	Na organizáciu alternatívneho multižánrového open-air festivalu KONGENFEST v dňoch 7.8.- 8. 8. 2015 v priestoroch autocampingu na Borovej Sihoti (úhrada časti nákladov na honoráre pre účinkujúcich).	200,00
17	Spoločnosť Kolomana Sokola	Organizácia podujatia "Šikovný trh XI: Podťe s nami na piknik!" v Rohonciho záhrade v Lipt. Mikuláši v júli 2015 (OON, PZ, honoráre - umelci, technici, grafik, prevozy stánkov a pódia, propagácia, nákup materiálu na zabezpečenie podujatia)	250,00

18	Liptovské múzeum v Ružomberku	Realizácia projektu "Na gazdovskom dvore" - v rámci Stoličných dní 2015 v dňoch 18. - 19. 6. 2015 (oživená zooexpozícia a komponované pásmo - honoráre pre účinkujúcich, potraviny na prípravu jedál, kolovrátky)	500,00
19	LAETO ANIMO, o.z.	Realizácia prehliadky komorných speváckych zborov - "SPEVY A PIESNE - koncert komorných zborov pri príležitosti 200. výročia narodenia Ľudovíta Štúra" dňa 21. júna 2015 (honoráre speváckym zborom a ostatným účinkujúcim, propagačné materiály a publicita, vecné dary - kvety).	660,00
20	Dom Matice slovenskej	Dramatické pásmo „Tŕnistá cesta Štúrova“ – honoráre za scenár, réžiu, honoráre hercom, technikovi, technické zabezpečenie, náklady na propagáciu, tlač materiálov, kancelárske potreby, divadelné rekvizity a kostýmy.	1 000,00
21	Diera do sveta, o.z.	Realizácia festivalu literatúra a umenia „Mobilis II“ v dňoch 3.– 5.7.2015 (propagačné materiály - tlač a grafika, materiálové zabezpečenie festivalu, výlep plagátov, prenájom propagačných plôch, úhrada honorárov a cestovných nákladov pre účinkujúcich (okrem PHM a cestovných príkazov), strava a ubytovanie pre účinkujúcich, autorské práva na premietanie, výroba videozáznamu a fotodokumentácie).	200,00

Ostatné kultúrne inštitúcie zabezpečujúce kultúrny život v meste:

Galérie:

Centrum Kolomana Sokola
Námestie osloboditeľov 28,
Tel.: 044/562 00 35
Email: gpmb@vuczilina.sk www.galeriaim.sk

Galéria P & P Petráš
Malý Rím 16,
Tel.: 044/554 16 70
Email: galeria-petras@orangemail.sk www.gallery-petras.szm.com

Galéria RUMANSKÝ ART CENTRE
E. Š. Martinčekovej 4506/4,
Tel.: 0903/510 072
Email: info@rumanskyartcentre.sk www.rumanskyartcentre.sk

Liptovská galéria P. M. Bohúňa
Tranovského 3,
Tel.: 044/552 27 58
Email: gpmb@vuczilina.sk www.galeriaim.sk

Múzeá:

Liptovské múzeum NKP Čierny orol

ul. 1. mája 28/196,

Tel.: 044/551 47 85

Email: ciernyorollm@centrum.sk www.liptovskemuzeum.sk

Slovenské múzeum ochrany prírody a jaskyniarstva

ul. 1. mája 38,

Tel.: 044/547 72 30

Email: smopaj@smopaj.sk www.smopaj.sk

Kultúrne inštitúcie:

Dom Matice slovenskej,

Nábřežie Dr. Aurela Stodolu 1918,

Tel. 0904 897 720

Email: nemec.m.lm@gmail.com

Liptovská knižnica G. F. Belopotockého

Štúrova 56,

Tel.: 044/552 62 16, 552 01 33

Email: kniznicagfb@kniznicagfb.sk www.kniznicagfb.sk

Liptovské kultúrne stredisko

ul. 1. mája 28/196,

Tel.: 044/552 29 81, 0905/832 950

Email: osvetalm@vuczilina.sk www.lks.sk

1.14. Hospodárstvo

Najvýznamnejší poskytovatelia služieb v meste:

- VPS, príspevková organizácia mesta Liptovský Mikuláš

Najvýznamnejší priemysel v meste:

- strojársky
- potravinársky

Najvýznamnejšia poľnohospodárska výroba v meste:

- rastlinná a živočíšna výroba - Poľnohospodárske družstvo Liptovský Mikuláš

Priemysel

Priemysel v meste Liptovský Mikuláš je orientovaný na strojársku, potravinársku, drevársku a nábytkársku výrobu. Reprezentantmi týchto odvetví sú napr. LIPTOVSKÉ STROJÁRNE plus, a.s., Liptovské pekáreň a cukráreň VČELA – Lippek, k.s., Liptovská mliekareň, a.s., TATRAPEKO, a.s., Milex NMNV, a.s., SNICO, s.r.o., ST. NICOLAUS a.s., GeLiMa, a.s., IKEA Industry Slovakia, s.r.o. V menšej miere je tiež zameraný na oblasť elektrotechniky (VEREX-ELTO, a.s.), spracovanie koží a textilnú výrobu. Súčasným trendom v meste je koncentrácia priemyselných podnikov do okrajových častí a do priemyselného parku. Priemyselný park sa nachádza na ľavom brehu Váhu, pri ceste z Okoličného do Závažnej Poruby.

Poľnohospodárstvo

Hlavným reprezentantom poľnohospodárskej výroby v meste Liptovský Mikuláš je Poľnohospodárske družstvo Liptovský Mikuláš. Venuje sa rastlinnej a živočíšnej výrobe. Hlavné trhové komodity Poľnohospodárskeho

družstva sú zemiaky sadbové, zemiaková sadba, repka olejná, potravinárska raž, mlieko kravské, mlieko ovčie, potravinárska pšenica, jačmeň sladovnícky.

Stavebníctvo

V odvetví stavebníctva sa prejavili výrazne dôsledky transformácie hospodárstva na trhovú ekonomiku a pozastavenie komplexnej bytovej výstavby. Stavebné firmy v meste reprezentujú spoločnosti ako napr. STAVOINDUSTRIA SK, a.s., Prima Slovakia, s.r.o., PETRUS, s.r.o., TREOS, s.r.o., Cestné stavby Liptovský Mikuláš, spol. s r.o. a iné.

ČINNOSTI ZABEZPEČOVANÉ MESTOM LIPTOVSKÝ MIKULÁŠ

• Odpadové hospodárstvo

Mesto Liptovský Mikuláš činnosť odpadového hospodárstva vykonáva prostredníctvom príspevkovej organizácie Verejnoprospešné služby Liptovský Mikuláš. Jednou z ich hlavných činností je nakladanie s odpadom, zabezpečovanie zberu, prepravy, zhodnocovania a zneškodňovania jednotlivých zložiek komunálneho odpadu vzniknutého na území mesta Liptovský Mikuláš.

V meste Liptovský Mikuláš bolo nakladanie s odpadmi realizované v súlade so Všeobecne záväzným nariadením č. 6/2011/VZN o nakladaní s komunálnym odpadom a drobnými stavebnými odpadmi. Zber jednotlivých zložiek komunálnych odpadov sa vykonáva:

- zberom do zberných nádob na zmesový komunálny odpad a triedené zložky komunálneho odpadu
- zberom do vriec – biologicky rozložiteľný odpad zo záhrad, plasty v prímestských častiach
- odovzdaním odpadu na zberné dvory – všetky zložky komunálneho odpadu a drobný stavebný odpad
- zberom do veľkoobjemových kontajnerov – na objemný odpad, odpad o obsahom škodlivín (umiestnených dvakrát do roka na stanovených lokalitách a pri bytových domoch na požiadanie ich obyvateľov)
- mobilným zberom vytriedených odpadov z domácností s obsahom škodlivín (dvakrát do roka).

V meste Liptovský Mikuláš V roku 2015 bolo vyprodukovaných 16 310,88 t komunálneho odpadu.

Spôsoby nakladania s týmto odpadom sú nasledovné:

Spôsob nakladania s odpadmi	Množstvo odpadu v t	%	Priemer na 1 obyvateľa v kg
Predchádzanie vzniku odpadov	63,81	0,39	2,04
Zhodnocovanie	4 626,69	28,37	147,62
Zneškodňovanie	11 620,38	71,24	370,78
Spolu:	16 310,88	100,00	520,44

Zber zmesového komunálneho odpadu od rodinných domov, bytových domov a prevádzkových jednotiek, separovaný zber zložiek komunálneho odpadu sa uskutočňoval podľa harmonogramu na rok 2015.

V roku 2015 Verejnoprospešné služby Liptovský Mikuláš:

- prevádzkovali zariadenia na nakladanie s komunálnymi odpadmi:
 - zberné dvory na Podtatranského a Okoličianskej ulici,
 - triediacu halu na Žiarskej ulici,
 - kompostáreň v areáli odpadového hospodárstva Okoličné,
- vykonávali monitoring a údržbu skládky odpadov Veterná Poruba,
- prevádzkovali prekládkovú stanicu.

ZBERNÉ DVORY

V roku 2015 boli v prevádzke dva zberné dvory:

- Zberný dvor Okoličné, Liptovský Mikuláš
- Zberný dvor Podtatranského ulica, Liptovský Mikuláš

Do zberného dvora mohol občan mesta Liptovský Mikuláš priniesť akúkoľvek vyseparovanú zložku komunálneho odpadu bez obmedzenia množstva. Limitovaný bol iba drobný stavebný odpad množstvom 1 m³ na obyvateľa za rok. V zberných dvoroch sa na zhromažďovanie prinesených odpadov používajú:

- veľkoobjemové kontajnery
- špeciálne kontajnery na zhromažďovanie batérií, akumulátorov a žiaroviek
- ekologický kontajner – nebezpečné odpady
- eko domčeky – elektroodpad.

Už na zbernom dvore sa triedi stavebný odpad na stavebný odpad, ktorý je vhodný na zhodnotenie a stavebný odpad, ktorý nie je možné zhodnotiť (napr. betón s výstužou, znečistené stavebné materiály a pod.). Biologicky rozložiteľný odpad sa triedi na konáre a odpad zo záhrad (rozdielny spôsob zhodnocovania).

TRIEDIACA HALA

Do triediacej haly sa zväžia odpad z papiera a odpad z plastov spolu s viackombinovanými materiálmi a obalmi kovov zo zberných nádob a vriec umiestnených:

- na území mesta Liptovský Mikuláš,
- na území obcí, ktoré majú s Verejnoprospešnými službami na túto činnosť podpísanú zmluvu,
- v zberných dvoroch mesta Liptovský Mikuláš.

Odpady sa ďalej triedia podľa požiadaviek odberateľov. Odpad z plastu sa triedi podľa druhu plastu (PET, HDPE, LDPE fólia...), podľa farebnosti (PET fľaše), odpad z papiera na papier a kartón.

V roku 2015 v triediacej hale bolo vytriedených a na zhodnotenie odovzdaných 850 t odpadov.

KOMPOSTÁREŇ

Zariadenie na zhodnocovanie odpadov kompostovaním sa prevádzkuje v súlade s rozhodnutím Okresného úradu v Liptovskom Mikuláši, odboru starostlivosti o životné prostredie. Jedná sa o kompostovanie ambulantným spôsobom. Zhodnocuje sa tu biologicky rozložiteľný odpad. Ide odpad zo záhrad – tráva a lístie z domácností ako aj z verejných priestranstiev. Odpady sú uložené do trojuholníkových hroblí, ktoré sú prehrňané a privezený odpad sa do nich priebežne zapracováva. Vykonané úkony sa zaznamenávajú do prevádzkového denníka zariadenia.

V roku 2015 bolo v zariadení na kompostovanie odpadu zhodnotených 1 249 t biologicky rozložiteľného odpadu.

SKLÁDKA TKO VETERNÁ PORUBA

V hodnotenom období na Skládke odpadov Veterná Poruba Verejnoprospešné služby Liptovský Mikuláš:

- zabezpečovali monitoring v predpísaných intervaloch stanovených ukazovateľov rozhodnutím Slovenskej inšpekcie životného prostredia Žilina
- zabezpečovali zneškodnenie priesakových vytekajúcich s telesa skládky odpadov
- vykonávali údržbu zariadení na skládke odpadov - rigolov na odvádzanie povrchových vôd, čerpadiel, záchytných česiel na zatrubnení potoka
- vykonávali údržbu areálu skládky odpadov – zelene
- ukončili odstránenie stavebných objektov, ktoré uzatvorením skládky odpadov stratili svoje opodstatnenie.

PREKLÁDKOVÁ STANICA

Vypovedanie zmluvy o interkomunálnej spolupráci v oblasti zabezpečenia zneškodňovania komunálneho odpadu a jeho zložiek z územia mesta Liptovský Mikuláš mestom Liptovský Hrádok v marci 2015 a podpis zmluvy so spoločnosťou Brantner Fatra, s.r.o., Martin, spôsobili zmeny nakladania s komunálnym odpadom v meste Liptovský Mikuláš. Súčasťou týchto zmien bolo i vybudovanie a uvedenie do prevádzky prekládkovej stanice odpadov v areáli odpadového hospodárstva v Okoličnom. V nej dochádza k prekladaniu odpadu vyzbieraného

v meste Liptovský Mikuláš z kuka-vozov do veľkoobjemových kontajnerov, v ktorých je odpad odvážaný na skládku odpadov.

• **Správa verejnej zelene**

Správa verejnej zelene pozostávala z nasledovných prác:

- kosenie, hrabanie a odvoz trávy, jarne a jesenné vyhrabávanie trávnikov od nečistôt a lístia,
- sadenie, ošetrovanie, polievanie drevín a kvetov,
- strihanie živých plotov, orezávanie, resp. výrub stromov a kríkov, frézovanie pŕov po výruboch,
- monitorovanie havraních hniezd a plašenie havranov
- náhradná výsadba stromov na základe rozhodnutí z MsÚ.

S kosením sa začalo v centrálnej mestskej zóne tzv. "prioritné lokality" v 18. týždni. V priebehu vegetačného obdobia boli vykonané tri kompletne kosby v meste a jednotlivých mestských častiach. Parkové trávniky v centrálnej mestskej zóne boli pokosené päťkrát. Druhá a tretia kosba na Podbrezinách bola realizovaná dodávateľsky. Počas každej kosby bolo pokosených cca 70 ha trávnatých plôch. Popri plnení harmonogramu sa kosí aj cestná zeleň, areál NKP Háj Nicovô a veľké plochy na cintorínoch. V roku 2015 pribudlo aj kosenie areálu TKO Veterná Poruba.

V roku 2015 bolo v meste Liptovský Mikuláš ošetrovaných celkovo 3 135 m² letničkových, trvalkových a drevinových záhonov, 65 ks mís mobilnej zelene a 200 ks muškátov na stĺpoch verejného osvetlenia v centrálnej mestskej zóne a ostatných častiach mesta. Do záhonov v meste bolo do kvetinových záhonov v rámci jarnej výsadby bolo vysadených 12 800 ks letničiek. V jesennom období do záhonov bolo vysadených 10 500 ks dvojročiek.

VEREJNÚ ZELEŇ TVORIA:

- trávniky lúčne	714 485 m ²
- trávniky parkové	6 134 m ²
- živé ploty	2 832 m ²
- kríky	3 028 m ²
- samostatne stojace stromy	6 862 ks
- záhony	3 155 m ²
- mobilné záhony	65 ks

Úsek verejnej zelene zahŕňa aj starostlivosť o:

- mestské parky - V parku Margity Dobrovičovej bol mobiliár doplnený o 12 ks lavičiek, 3 ks odpadkových košov, 2 ks stojanov na bicykle, 2 ks stolov a doplnené dreviny o 4ks drevín.
- detské ihriská - V meste Liptovský Mikuláš je 12 oplotených ihrísk. V roku 2015 bolo doplnené mobiliárom a oplotené ihrisko Oliva v mestskej časti Palúdzka.

• **Prevádzka cintorínov**

V meste Liptovský Mikuláš je Verejnoprospešnými službami Liptovský Mikuláš prevádzkovaných 13 cintorínov - Vrbica, Okoličné, Vitálišovce, Ondrašová, Palúdzka – Demänovská cesta a starý cintorín, Pod jablonkou, Andice - Benice, Demänová, Bodice, Iľanovo, Ploštín, Stošice. Celková plocha cintorínov je 105 067 m². Plocha kvetinových záhonov na cintorínoch je 52 m².

Za rok 2015 prebehlo v Dome smútku 220 pietnych obradov, z toho 160 kremácií. V 42 prípadoch zamestnanci realizovali aj výkopy hrobov. Vlastnou pohrebnou službou bolo zrealizovaných 70 obradov.

V meste Liptovský Mikuláš má šesť významných osobností svoj pomník.

• **Údržba a čistenie mesta**

Činnosť zahŕňa jarne čistenie komunikácií po zimnej údržbe, denné ručné čistenie verejných priestranstiev na území mesta Liptovský Mikuláš, strojové čistenie miestnych komunikácií a chodníkov, zimnú údržbu, ručné čistenie priechodov pre chodcov, parkovacích a odstavných plôch, zastávok MHD, námestí a ostatných spevnených plôch. Čistenie mesta bolo vykonávané podľa harmonogramu na rok 2015. Čistenie mesta bolo

v roku 2015 zabezpečené prostredníctvom Verejnoprospešných služieb - príspevkovej organizácie mesta Liptovský Mikuláš.

- **Doprava**

Mesto Liptovský Mikuláš aj v roku 2015 vykonávalo činnosti vyplývajúce pre mesto z cestného zákona, zo zákona o premávke na pozemných komunikáciách a zákona o cestnej doprave a to najmä: kompetencie cestného správneho orgánu na miestnych komunikáciách (zvlášťne užívanie, povolenia na uzávierky, obchádzky, pripojenia komunikácií a iné.), vydávalo dopravnú licenciu pre mestskú autobusovú dopravu, dávalo súhlas na umiestnenie zastávok MHD, schvaľovalo cestovný poriadok MHD, sadzby a tarifné podmienky pre MHD, pripravilo zmluvu s dopravcom o výkone vo verejnom záujme. V spolupráci s Verejnoprospešnými službami Liptovský Mikuláš, príspevkovou organizáciou zabezpečovalo mesto údržbu a opravu miestnych komunikácií v celkovej dĺžke 145 km a zabezpečovalo aj ich zimnú údržbu.

Mestská hromadná doprava (MHD)

Mesto Liptovský Mikuláš zabezpečuje mestskú hromadnú dopravu v meste na základe zmluvy o výkone vo verejnom záujme podľa zákona č. 56/2012 Z. z. o cestnej doprave v znení neskorších predpisov so spoločnosťou ARRIVA Liorbus, a.s. Ružomberok. V roku 2015 bola zabezpečená optimálna dopravná obsluha v meste Liptovský Mikuláš. MAD svojimi 13 linkami zabezpečuje dennodennú dopravnú obsluhu všetkých mestských častí mesta, kde pri celkom najazdených kilometroch 503 870 km bolo prepravených 1 263 590 cestujúcich. Počet prepravených cestujúcich oproti roku 2014 bol nižší o 2,11 % t. j. 27 198 tis. cestujúcich.

- **Verejné osvetlenie**

Prevádzku a údržbu verejného osvetlenia zabezpečovalo mesto v roku 2015 prostredníctvom príspevkovej organizácie VPS Liptovský Mikuláš. Verejné osvetlenie mesta pozostáva z viac ako 3000 svetelných bodov a jeho súčasťou je aj bezdrôtový a drôtový mestský rozhlas, Elektrická energia bola dodávaná spoločnosťou MAGNA ENERGIA, a. s., Piešťany.

- **Mestská polícia**

Mestská polícia v Liptovskom Mikuláši (ďalej len „MsP“) je poriadkový útvar mesta zriadený uznesením Mestského zastupiteľstva (ďalej len „MsZ“) č. 3/1991 zo dňa 01.08.1991 v zmysle § 19 Zákona č. 369/1990 Zb. o obecnom zriadení v znení neskorších predpisov. Jeho úlohou je pôsobiť pri zabezpečovaní obecných vecí verejného poriadku, ochrane životného prostredia v meste a plnení úloh vyplývajúcich zo všeobecne záväzných nariadení mesta, z uznesenia mestského zastupiteľstva a z rozhodnutí primátora mesta Liptovský Mikuláš, v zmysle Zákona SNR č. 564/1991 Zb. o obecnej polícii v platnom znení. Výkon služby príslušníkov MsP je riadený a organizovaný na základe požiadaviek a podnetov od primátora mesta, ďalej vyplýva z uznesení mestského zastupiteľstva, z podnetov od poslancov mestského zastupiteľstva, od občanov a rôznych predstaviteľov organizácií pôsobiacich na území mesta, ako aj na základe výsledkov rôznych bezpečnostných analýz. Hliadky MsP plnia svoje úlohy v súlade so zákonom SNR č. 564/1991 Zb. o obecnej polícii v znení neskorších predpisov. Z celkového počtu 5 911 napadnutých protiprávných konaní v roku 2015 v miestnej a vecnej pôsobnosti príslušníkov Mestskej polície v L. Mikuláši bolo zistených a odstúpených príslušným orgánom 17 prípadov podozrenia z trestného činu, 67 priestupkov bolo odložených záznamom, 2 270 priestupkov bolo riešených v blokovom konaní a to udelením blokovej pokuty uloženej na mieste a blokom pokuty nezaplátenej na mieste.

Preveniu kriminality a inej protispoločenskej činnosti v roku 2015 realizovala MsP v zmysle § 3 ods.1 pís. i, zákona č. 564/1991 Zb. v znení zmien a doplnkov o obecnej polícii a Priorít Stratégie prevencie kriminality a inej protispoločenskej činnosti v SR na roky 2012-2015 rozpracovaných do plánu hlavných úloh mesta, Mestskej polície Liptovský Mikuláš. V rámci prevencie kriminality a inej protispoločenskej činnosti bolo zrealizovaných 13 jednorazových podujatí a 73 besied na témy: alkohol hrozba ľudstva, škodlivé návykové látky, ako sa nestáť obeťou podvodníkov, obchodovanie s ľuďmi, dopravná výchova, ako sa správať k neznámym, práca a činnosť MsP, slušne sa správať, šikana, ako sa chrániť pred krádežou, predchádzaj úrazom, pyrotechnika.

1.15. Organizačná štruktúra mesta v roku 2015

V roku 2015 vykonávali samosprávu mesta jeho obyvatelia prostredníctvom volených orgánov mesta, ktoré vzišli z komunálnych volieb v roku 2014.

Predstaviteľom a najvyšším výkonným orgánom mesta bol:



Ing. Ján Blcháč, PhD.
primátor mesta

a mestské zastupiteľstvo, ktoré tvorilo 25 poslancov :

Volebný obvod č.1 – Staré mesto



Ing. Sylvia Cukerová



MUDr. Oldřich Drahovzal



Ing. Matej Géci



Mgr. Vincent Kultán

Volebný obvod č.1 – Staré mesto



Ing. arch. Pavel Bobák



Peter Cibák



Ing. Lucia Cukerová



Bc. Miroslav Neset



MUDr. Alžbeta Smiešna



Karol Székely



MUDr. Marta Voštináková

Volebný obvod č. 3 – Podbreziny, Vitálišovce



MUDr. Miroslav Boďa



Ing. Dušan Vinčúr



Ing. Jaroslav Čefo



Mgr. Anna Dvorščáková



Michal Paška



Mgr. Ľubica Staroňová

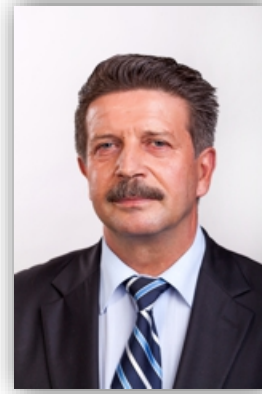

Ing. Rudolf Urbanovič
Zástupca primátora mesta

**Volebný obvod č. 4 –
Okoličné, Stošice**

**Volebný obvod č. 5 –
Iľanovo, Ploštín**

**Volebný obvod č. 6 –
Demänová, Bodice**



Jaroslav Grešo



Miroslav Burgel



Ing. Štefan Ganoczy, PhD.

Volebný obvod č. 7 – Palúdzka, Andice, Benice

**Volebný obvod č. 8 –
Liptovská Ondrašová**



Ing. Jozef Bobák



Marek Nemec



MUDr. Alexander Slafkovský



Ľuboš Trizna

V roku 2015 vykonávali pri mestskom zastupiteľstve činnosť samosprávne orgány:

- **Mestská rada**, ako iniciatívny, výkonný a kontrolný orgán MsZ mala 8 členov a tvorili ju poslanci: **Ing. arch. Pavel Bobák, MUDr. Miroslav Bodá, Ing. Štefan Ganóczy, PhD., Ing. Ján Bonko, Jaroslav Grešo, MUDr. Ažbeta Smiešna, Karol Székely, Ing. Rudolf Urbanovič.**
- **Komisie mestského zastupiteľstva**, ako poradné iniciatívne a kontrolné orgány MsZ: komisia finančná a majetkovo právna, komisia pre ochranu verejného záujmu, komisia sociálna a bytová, komisia kultúry, komisia životného prostredia a zdravia, komisia školstva a mládeže, komisia športu, komisia dopravy a verejného poriadku, komisia cestovného ruchu a podnikania, komisia územného rozvoja a výstavby, komisia mediálna.
- Kontrolu zákonnosti, účinnosti, hospodárnosti a efektívnosti najmä pri hospodárení a nakladaní s majetkom a majetkovými právami mesta v roku 2015 vykonával **útvár hlavného kontrolóra**, ktorý viedla hlavná kontrolórka mesta **JUDr. Bibiana Kuchárová.**
- **Mestský úrad**, ktorý zabezpečuje organizačné a administratívne činnosti mestského zastupiteľstva a primátora mesta, ako aj orgánov zriadených mestským zastupiteľstvom, prešiel v roku 2015 niekoľkými organizačnými zmenami. Vytvorenie pracovných miest prostredníctvom projektov Úradu práce sociálnych vecí a rodiny v Liptovskom Mikuláši (18 zamestnancov) bolo veľmi výhodné. Organizačná schéma, platná od 1.11.2015, je súčasťou tejto správy, bližšie dokumentuje vzťahy nadriadenosti a podriadenosti organizačných útvarov. Mestský úrad viedla prednostka **Ing. Martina Kapitáňová.**

Príloha č.1 organizačného poriadku MsÚ platného od 1.11.2015

Organizačná štruktúra Mestského úradu Liptovský Mikuláš

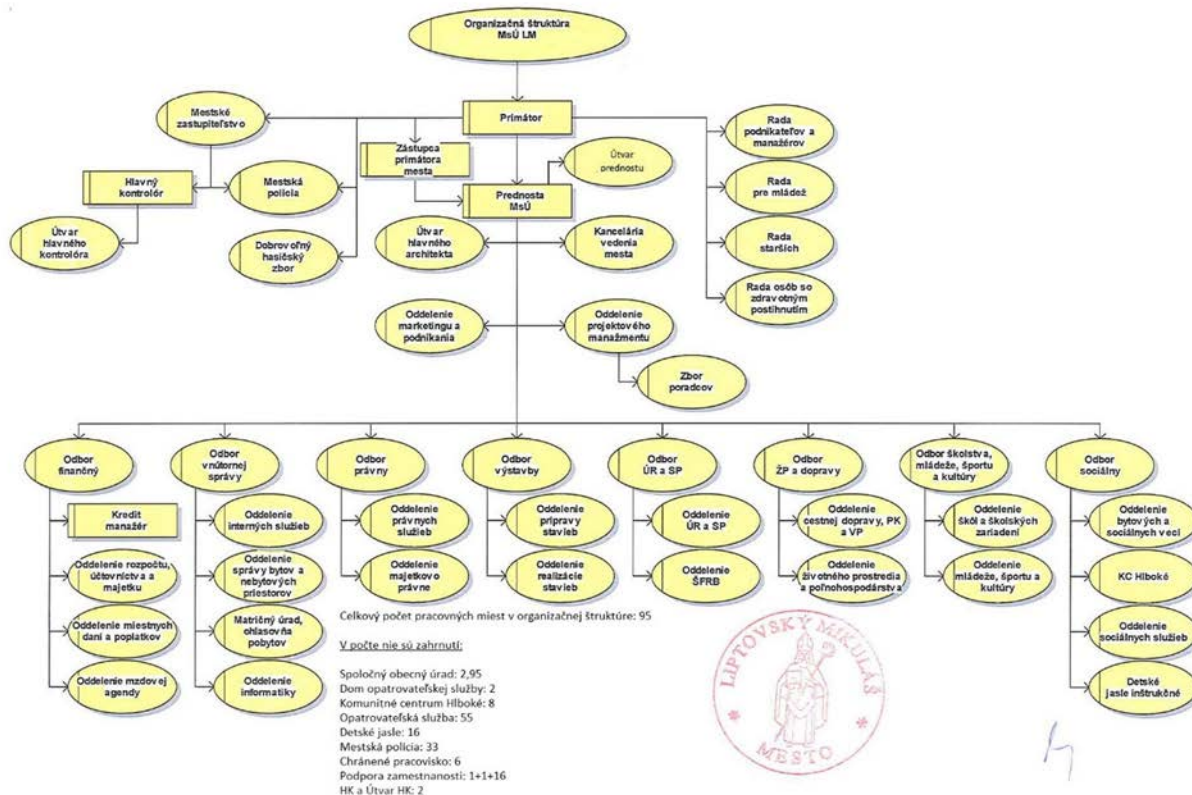

Štruktúra pracovnej sily

Na Mestskom úrade k 31.12.2015 pracovalo 120 zamestnancov¹ a 4 zamestnanci boli na materskej dovolenke. Z uvedeného počtu zamestnancov bolo 77,5 % (93) žien a 22,5 % (27) mužov.

Nasledujúce tabuľky udávajú vzdelanostnú a vekovú štruktúru zamestnancov Mestského úradu.

Dosiahnuté vzdelanie	Počet zamestnancov	Podiel v %
stredné	2	1,67
úplné stredné	42	35
vysokoškolské 1. stupňa	4	3,33
vysokoškolské 2. stupňa	72	60
vysokoškolské 3. stupňa	0	0
SPOLU	120	100

V kvalifikačnej úrovni mesta prevažujú zamestnanci s vysokoškolským vzdelaním. Takmer 63,33 % zamestnancov mesta má vysokoškolské vzdelanie I. a II. stupňa a 36,67 % zamestnancov je s úplným stredoškolským vzdelaním.

Veková štruktúra	Počet zamestnancov	Podiel v %
20 – 30 rokov	19	15,84
31 – 40 rokov	21	17,50
41 – 50 rokov	30	25
51 – 60 rokov	46	38,33
61 a viac rokov	4	3,33
SPOLU	120	100

Celkový evidenčný počet zamestnancov mesta k poslednému dňu štvrtého štvrťroka 2015 predstavoval počet 236 a oproti minulému roku stúpol o 19 osôb. K nárastu došlo z dôvodu vytvorenia pracovných miest prostredníctvom projektov Úradu práce, sociálnych vecí a rodiny v Liptovskom Mikuláši - 18 zamestnancov. Do uvedeného počtu sa pre účely štatistického vykazovania zahŕňa aj primátor mesta a 1 zamestnanec dlhodobo plne uvoľnený na výkon verejnej funkcie. Zamestnancov pracujúcich na mestskom úrade sme evidovali 120, zamestnancov na mestskej polícii 37 (33 zamestnancov + 4 pracovníci v chránenej dielni), 47 zamestnancov pracujúcich v sociálnych zariadeniach, 16 zamestnancov pracujúcich v Detských jasliach, 2 zamestnancov na vytvorených pracovných miestach cez projekty s poskytnutým príspevkom z úradu práce, sociálnych vecí a rodiny, 3 aktivačných pracovníkov a 10 zamestnancov komunitného centra.

Spoločnosti s majetkovou účasťou mesta Liptovský Mikuláš

Mesto Liptovský Mikuláš k 31.12.2015 evidovalo svoj podiel na majetku v piatich akciových spoločnostiach, z ktorých dve sú so 100 % účasťou mesta. Uznesením č. 68/2015 zo dňa 26.5.2015 MsZ došlo k zvýšeniu podielových cenných papierov a podielov v dcérskej účtovnej jednotke o nepeňažný vklad mesta – pozemok vo výške 39 400 eur do základného imania Mestského hokejového klubu 32 LM, a.s. V roku obstaralo Mesto Liptovský Mikuláš realizovateľné cenné papiere spoločnosti FIN.M.O.S., a.s. v nominálnej hodnote 193 304 eur. Na základe darovacej zmluvy o darovaní cenných papierov (akcií) mesto Liptovský Mikuláš získalo akciu vo výške 100 eur od Transcius, a.s.

Prehľad majetkovej účasti mesta Liptovský Mikuláš

Názov spoločnosti	Základné imanie (ZI) spoločnosti v €	Podiel na ZI v %	Podiel na hlasovacích právach v %	Hodnota podielu mesta na ZI k 31.12.2015	Hodnota podielu mesta na ZI k 31.12.2014
-------------------	--------------------------------------	------------------	-----------------------------------	--	--

¹ evidenčný počet zamestnancov vo fyzických osobách, bez primátora a zástupcu, vrátane útvaru hlavného kontrolóra (3 zamestnanci)

Televízia Liptov a.s.	45 000	100	100	25 000	25 000
Mestský Hokejový klub 32 Liptovský Mikuláš, a.s.	96 734	100	100	96 734	57 334
Liptovská vodárenská Spoločnosť, a.s.	20 239 417,20	20	44,941	8 957 592,4	8 957 592,4
FIN.M.O.S., a.s.	6 187 024	14,00	10,97	1 042 981	849 677
LMT, a.s.	31 250	20	20	6 250	6 250
Tranoscius, a.s.	395 900			100	100
SPOLU	26 995 325,20			10 128 657,40	9 895 953,40

2. Rozpočet a jeho plnenie v roku 2015

Mesto v roku 2015 financovalo svoje potreby z vlastných príjmov, dotácií zo štátneho rozpočtu a Európskej únie a ďalších zdrojov a peňažných fondov. Mesto si z dôvodu čerpania prostriedkov z eurofondov zobralo v roku 2015 preklenovací úver vo výške 577 278 eur, refinančný úver 19 589 eur a tiež komerčný úver vo výške 633 470 eur.

Rozpočet mesta Liptovský Mikuláš na rok 2015 bol schválený MsZ dňa 23. októbra 2014 uznesením č. 96/2014. Rozpočet v bežnej a kapitálovej oblasti bol zostavený ako prebytkový vo výške 1 168 074 eur. Po zapojení finančných operácií dosiahol celkový rozpočet na strane príjmov výšku **22 594 431 eur** a na strane výdavkov 22 339 071 eur, s výsledným prebytkom vo výške 255 360 eur. V priebehu roka mestské zastupiteľstvo schválilo 8 rozpočtových zmien a 159 rozpočtových zmien bolo vykonaných v kompetencii primátora mesta. Rozpočet mesta sa k 31.12.2015 zvýšil na strane príjmov na sumu 26 423 965 eur a na strane výdavkov rovnako na sumu 26 423 965 eur, čím dosiahol vyrovnaný rozpočtový výsledok. Skutočnosť rozpočtových príjmov po zapojení príjmových finančných operácií dosiahla k 31.12.2015 výšku 24 916 237,81 eur, plnenie na 94,29 %, a výdavkov po zapojení výdavkových finančných operácií sumu 23 401 390,26 eur, plnenie na 88,56 %, čím dosiahlo prebytok hospodárenia vo výške 1 514 847,55 eur.

Bežné príjmy sa na celkových príjmoch mesta po zapojení príjmových finančných operácií za rok 2015 podieľali 83,2 %. Najväčší podiel na plnení bežných príjmov (20 729 484,59 eur) mali daňové príjmy (12 839 044,15 eur) a to takmer 52 % bežných príjmov dosiahnutých za rok 2015.

Rozpočet kapitálových príjmov na rok 2015 bol schválený vo výške 2 638 633 eur. V priebehu roka bol rozpočet kapitálových príjmov rozpočtovými zmenami navýšený na sumu 3 120 406 eur. Skutočný príjem kapitálových príjmov k 31.12.2015 bol vo výške 2 186 372,85 eur, čo predstavuje 70,07 % z rozpočtovaných kapitálových príjmov na rok 2015. Na nižšom plnení rozpočtu mal podiel plánovaný projekt „eMesto“, viazaný na grantovú výzvu, ktorá sa neuskutočnila. Podobne nedošlo ani k realizácii depozitáru Múzea Janka Kráľa. Na celkových príjmoch mesta Liptovský Mikuláš po zapojení príjmových finančných operácií sa kapitálové príjmy podieľali 8,77 %.

Príjmové finančné operácie pre rok 2015 boli rozpočtované vo výške 903 112 eur a rozpočtovými zmenami zvýšené na 2 520 203 eur. Skutočnosť k 31.12.2015 dosiahla výšku 2 000 380,37 eur. Po schválení záverečného účtu za rok za 2014 boli do rozpočtu príjmových finančných operácií zapojené zostatky finančných prostriedkov, ktoré boli v roku 2015 použité v plnej výške. Na krytie kapitálových výdavkov bolo plánované použitie financií z rezervného fondu vo výške 1 102 842 eur, skutočne bolo použitých 632 172,89 eur (57 %). V roku 2015 bol dočerpaný komerčný úver v objeme 613 881,42 eur na rekonštrukciu miestnych komunikácií (schválený v roku 2014 v celkovej výške 1 300 000 eur), refinančný úver 19 589 eur a preklenovací úver (súvisiaci s financovaním prostredníctvom eurofondov) vo výške 577 278,25 eur. Príjmové finančné operácie k 31.12.2015 tvorili 8,01 % z celkových príjmov dosiahnutých v roku 2015.

Suma jednotlivých druhov príjmov (skutočnosť) mesta Liptovský Mikuláš k 31.12.2015 v €

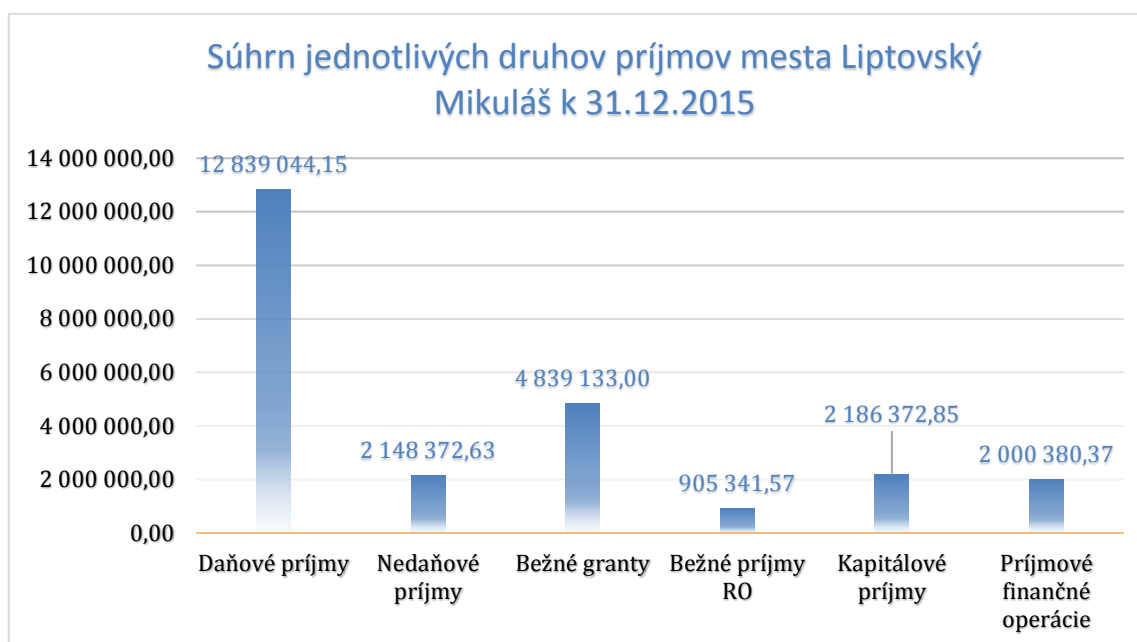

2.1. Výdavková časť – výdavky mesta a jeho rozpočtových organizácií

Rozpočet bežných výdavkov bol zo schváleného rozpočtu vo výške 17 600 375 eur upravený na výšku 19 671 334 eur. Skutočné čerpanie bežných výdavkov k 31.12.2015 bolo 19 125 124,17 eur.

Na skutočné bežné výdavky pripadali bežné výdavky mesta Liptovský Mikuláš vo výške 10 586 546,06 eur a výdavky rozpočtových organizácií, ktorých zriaďovateľom je mesto, vo výške 8 538 578,11 eur. Bežné výdavky za rok 2015 tvorili 81,73 % celkových výdavkov po zapojení výdavkových finančných operácií mesta Liptovský Mikuláš čerpaných v roku 2015.

Rozpočet kapitálových výdavkov bol zo schváleného rozpočtu vo výške 2 922 870 eur upravený na výšku 4 922 037 eur. Skutočnosť k 31.12.2015 bola 2 491 317,29 eur, t.j. 50,62 % plnenie k upravenému rozpočtu, z toho výdavky rozpočtových organizácií vo výške 4 320 eur.

Kapitálové výdavky boli čerpané na jednotlivých programoch programového rozpočtu mesta Liptovský Mikuláš nasledovne:

Program 3 Interné služby mesta	182 530,36 eur
Program 4 Služby poskytované občanom	8 400,00 eur
Program 5 Verejný poriadok a bezpečnosť	17 041,69 eur
Program 6 Odpadové hospodárstvo	445 191,33 eur
Program 8 Miestne komunikácie	784 863,17 eur
Program 10 Verejné osvetlenie	20 812,15 eur
Program 11 Vzdelávanie a mládež	211 501,22 eur
Program 12 Šport	129 029,00 eur
Program 13 Kultúra	12 744,00 eur
Program 14 Bývanie a občianska vybavenosť	34 768,81 eur
Program 17 Viacúčelové rozvojové projekty	640 115,56 eur

Kapitálové výdavky boli financované:

- z kapitálových príjmov : z predaja majetku vo výške 513 442,89 eur
- z bežných príjmov vo výške 29 698,62 eur,
- z príjmových finančných operácií: z rezervného fondu vo výške 632 172,89 eur,
z návratných zdrojov financovania vo výške 1 191 159,67 eur,
- z dotačných a ostatných zdrojov vo výške 124 843,22 eur

Kapitálové výdavky za rok 2015 tvorili 10,65 % celkových výdavkov mesta po zapojení výdavkových finančných operácií čerpaných v roku 2015.

Rozpočet výdavkových finančných operácií bol zo schváleného rozpočtu vo výške 1 815 826 eur upravený na výšku 1 830 594 eur. Skutočnosť k 31.12.2015 bola 1 784 948,80 eur, plnenie na 97,51 %.

Výdavkovými finančnými operáciami v roku 2015 mesto zabezpečovalo splácanie lízingov za motorové vozidlá, splátky istín úverov a výkup akcií 1. slovenskej úsporovej na základe zmluvných záväzkov. Úspora pri plnení rozpočtu výdavkových finančných operácií vznikla nižšími výdavkami na projekt „Historicko-prírodno-kultúrna cesta okolo Tatier“ a nadväzne i nižšími splátkami preklenovacieho úveru.

Financovanie výdavkových finančných operácií bolo zabezpečené z vlastných zdrojov vo výške 1 032 853,40 eur, z transferov vo výške 19 589 eur a z kapitálových príjmov vo výške 6 503 eur.

Výdavkové finančné operácie za rok 2015 tvorili 7,63 % celkových výdavkov po zapojení výdavkových finančných operácií mesta Liptovský Mikuláš čerpaných v roku 2015.

Najväčší podiel na celkových výdavkoch mesta po zapojení finančných operácií v roku 2015 mali bežné výdavky mesta a to 81,73 %. Výdavky rozpočtových organizácií dosiahli 45,24 % z celkových výdavkov. Kapitálové výdavky tvorili 10,65 % a výdavkové finančné operácie 7,63 % z celkových výdavkov mesta k 31.12.2015. Rozpočet celkových výdavkov mesta za rok 2015 bol čerpaný na 88,56 %. V porovnaní s rokom 2014 celkové výdavky k 31.12.2015 klesli o 1 870 453,80 eur.

Výdavky rozpočtových organizácií

Dom kultúry

Rozpočet bežných výdavkov bol schválený na rok 2015 vo výške 386 673 eur. V priebehu roka 2015 rozpočtovými zmenami bol schválený rozpočet zvýšený na sumu 426 544 eur. Skutočné čerpanie výdavkov k 31.12.2015 bolo 384 482,58 eur.

Výdavky Domu kultúry Liptovský Mikuláš boli financované:

- z vlastných príjmov, t.j. nájmov, príjmov zo vstupného, úrokov z účtov v celkovej sume 135 433,75 eur,
- z grantov a transferov v sume 31 802 eur,
- z finančných prostriedkov zriaďovateľa v sume 217 246,83 eur.

Zriaďovateľ financoval 56,5 % výdavkov Domu kultúry Liptovský Mikuláš v roku 2015.

Múzeum Janka Kráľa

Rozpočet bežných výdavkov na rok 2015 bol schválený vo výške 185 338 eur, rozpočtovými zmenami bol rozpočet bežných výdavkov zvýšený na sumu 191 312 eur. Skutočné čerpanie výdavkov k 31.12.2015 bolo 186 836,81. Výdavky Múzea Janka Kráľa boli financované:

- z vlastných príjmov MJK v sume 20 816,95 eur,
- z grantov a transferov v sume 8 053,51 eur,
- z finančných prostriedkov zriaďovateľa v sume 157 966,35 eur, t.j. 84,55 % z celkových výdavkov.

Zariadenie pre seniorov a domov sociálnych služieb

Rozpočet bežných výdavkov bol schválený na rok 2015 vo výške 420 708 eur, rozpočtovými zmenami bol zvýšený na sumu 439 849 eur. Skutočnosť k 31.12.2015 bola 433 620,30 eur. Výdavky ZS a DSS Liptovský Mikuláš boli financované:

- z vlastných príjmov v sume 212 915,52 eur,
- z grantov a transferov v sume 3 767,59 eur,
- z transferu zo štátneho rozpočtu prostredníctvom zriaďovateľa v sume 184 800 eur,

- z finančných prostriedkov zriaďovateľa v sume 29 637,19 eur, t.j. 6,84 % z celkových výdavkov,
- z finančných prostriedkov (zriaďovateľ + štátny rozpočet) v sume 214 457,19 eur, t.j. 49,46% z celkových výdavkov,
- z iných zdrojov v sume 2 480 eur.

Školské rozpočtové organizácie (prenesený výkon štátnej správy a originálne kompetencie mesta)

Rozpočet bežných výdavkov bol schválený na rok 2015 vo výške 6 897 225 eur, rozpočtovými zmenami bol bežný a kapitálový rozpočet zvýšený na sumu 7 670 016 eur (rozpočet bežných výdavkov 7 665 696 eur, kapitálových výdavkov 4 320 eur). Skutočnosť k 31.12.2015 bola 7 537 958,42 eur (z toho bežné výdavky 7 533 638,42 eur, kapitálové výdavky 4 320 eur). Výdavky boli financované:

- z vlastných príjmov v sume 462 502,83 eur,
- z grantov a transferov v sume 100 383,80 eur,
- z transferu zo štátneho rozpočtu na úhradu nákladov preneseného výkonu štátnej správy v oblasti školstva, prostredníctvom zriaďovateľa a z transferu na nenormatívnu dotáciu pre originálne kompetencie v sume 3 832 241,97 eur,
- z finančných prostriedkov zriaďovateľa v sume 3 133 860,05 eur, t.j. 41,57 % z celkových výdavkov po zapojení výdavkových finančných operácií,
- z iných zdrojov v sume 8 969,77 eur.

Školské rozpočtové organizácie v roku 2015 nevyčerpali prostriedky z transferov zo štátneho rozpočtu na úhradu nákladov preneseného výkonu štátnej správy na úseku školstva v sume 98 121,66 eur a finančné prostriedky na vzdelávacie poukazy v sume 7 081,58 eur. Tieto finančné prostriedky boli školským rozpočtovým organizáciám vrátené, prostredníctvom príjmových finančných operácií boli zapojené do rozpočtu roku 2016 a boli vyčlenené z prebytku hospodárenia za rok 2015. Školské rozpočtové organizácie nevyčerpali finančné prostriedky z dotácie zriaďovateľa v sume 22 321,57 eur a z vlastných príjmov v sume 3 093,95 eur. Nevyčerpané finančné prostriedky spolu v sume 130 618,76 eur boli v decembri 2015 odvedené na účet zriaďovateľa.

Nasledujúci graf znázorňuje štruktúru čerpania celkových výdavkov rozpočtu mesta v roku 2015.

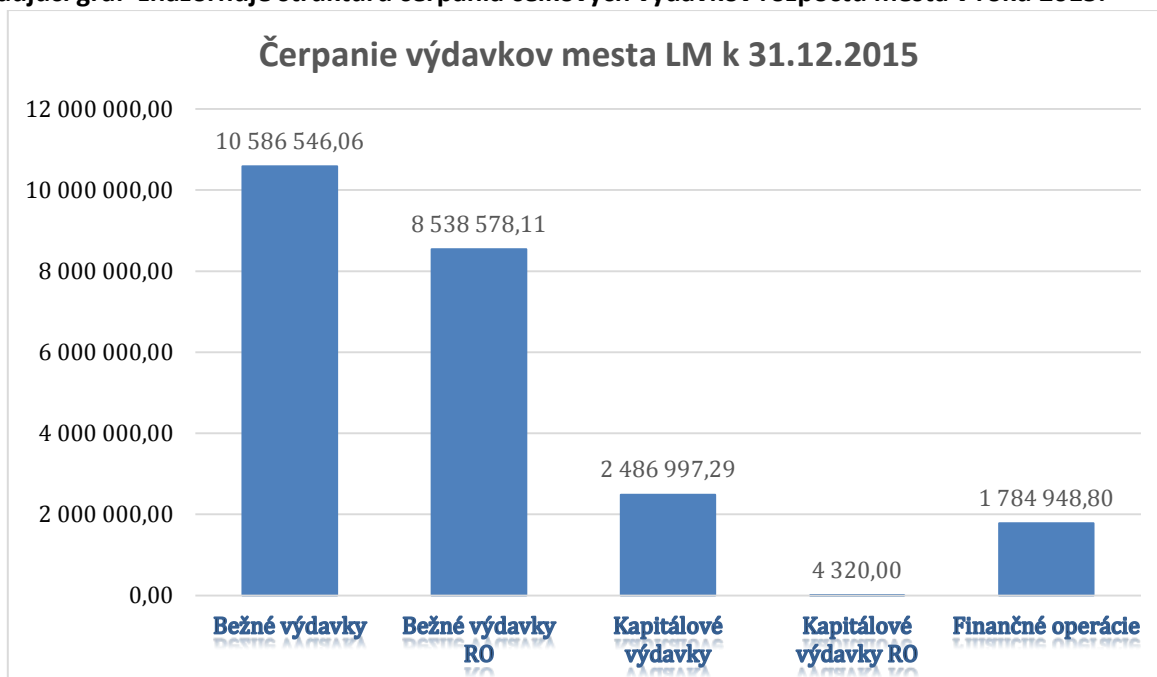

Výdavky programového rozpočtu podľa jednotlivých programov za rok 2015 v €

Číslo prog.	Názov programu	Schválený rozpočet 2015	Upravený rozpočet k 31.12.2015	Plnenie k 31.12.2015	% plnenia k UR
01	Stratégia, manažment a kontrola	246 752	271 500	245 910,23	90,57
	Bežné výdavky	246 752	271 500	245 910,23	90,57
02	Propagácia , prezentácia a cest.ruch	229 970	302 476	288 631,53	95,42
	Bežné výdavky	229 970	302 476	288 631,53	95,42
03	Interné služby mesta	2 915 185	3 248 909	2 246 439,03	69,14
	Bežné výdavky	1 928 265	2 140 428	2 053 529,75	95,94
	Kapitálové výdavky	976 800	1 098 102	182 530,36	16,62
	Výdavkové finančné operácie	10 120	10 379	10 378,92	100,00
04	Služby poskytované občanom	348 765	372 610	363 380,53	97,47
	Bežné výdavky	348 765	364 210	354 980,53	97,47
	Kapitálové výdavky	0	8 400	8 400,00	100,00
05	Verejný poriadok a bezpečnosť	694 326	973 843	705 614,08	72,46
	Bežné výdavky	681 017	721 003	681 851,79	94,57
	Kapitálové výdavky	6 588	246 119	17 041,69	6,92
	Výdavkové finančné operácie	6 721	6 721	6 720,60	99,99
06	Odpadové hospodárstvo	1 505 300	2 008 331	1 993 697,93	99,27
	Bežné výdavky	1 355 300	1 558 553	1 548 506,60	99,36
	Kapitálové výdavky	150 000	449 778	445 191,33	98,98
07	Doprava	360 000	360 000	360 000,00	100,00
	Bežné výdavky	360 000	360 000	360 000,00	100,00
08	Miestne komunikácie	1 117 637	1 802 547	1 515 124,10	84,05
	Bežné výdavky	593 110	741 936	730 260,93	98,43
	Kapitálové výdavky	524 527	1 060 611	784 863,17	74,00
09	Prostredie pre život	256 496	420 783	352 067,61	83,67
	Bežné výdavky	256 496	420 783	352 067,61	83,67
10	Verejnú osvetlenie	239 500	286 865	286 049,48	99,72
	Bežné výdavky	239 500	266 052	265 237,33	99,69
	Kapitálové výdavky	0	20 813	20 812,15	100,00
11	Vzdelávanie a mládež	7 585 672	8 362 075	8 076 513,17	96,59
	Bežné výdavky	270 861	335 547	327 053,53	97,47
	Bežné výdavky ZŠ	3 579 179	4 083 683	3 979 902,98	97,46
	Bežné výdavky MŠ	1 644 174	1 781 767	1 777 579,32	99,76
	Bežné výdavky ŠJ	559 967	586 010	583 657,91	99,60
	Bežné CVČ,ZUŠ, ŠKD	1 113 905	1 214 236	1 192 498,21	98,21
	Kapitálové výdavky	417 586	360 832	215 821,22	59,81
12	Šport	1 128 197	1 354 022	1 270 485,39	93,83
	Bežné výdavky	1 128 196	1 166 612	1 141 456,39	97,84
	Kapitálové výdavky	1	187 410	129 029,00	68,85
13	Kultúra	670 200	831 399	770 563,15	92,68
	Bežné výdavky	98 189	200 799	186 499,76	92,88

	Bežné výdavky MJK	185 338	191 312	186 836,81	97,66
	Bežné výdavky Dom kultúry	386 673	426 544	384 482,58	90,14
	Kapitálové výdavky	0	12 744	12 744,00	100,00
14	Bývanie a občianska vybavenosť	774 088	879 630	858 217,81	97,57
	Bežné výdavky	774 088	843 800	823 449,00	97,59
	Kapitálové výdavky	0	35 830	34 768,81	97,04
15	Sociálne služby a sociálna pomoc	1 225 154	1 295 764	1 265 677,85	97,68
	Bežné výdavky	804 446	855 915	832 057,55	97,21
	Bežné výdavky ZS a DSS LM	420 708	439 849	433 620,30	98,58
16	Priemyselný park	0	0	0,00	0,00
	Bežné výdavky	0	0	0,00	0,00
	Kapitálové výdavky	0	0	0,00	0,00
17	Viacúčelové rozvojové projekty	847 368	1 476 643	674 040,48	45,65
	Bežné výdavky	0	35 245	33 924,92	96,25
	Kapitálové výdavky	847 368	1 441 398	640 115,56	44,41
18	Dlhová služba a nákup akcií	2 194 461	2 176 568	2 128 977,89	97,81
	Bežné výdavky	395 476	363 074	361 128,61	99,46
	Výdavkové finančné operácie	1 798 985	1 813 494	1 767 849,28	97,48
	Bežné výdavky spolu:	17 600 375	19 671 334	19 125 124,17	97,22
	Kapitálové výdavky spolu:	2 922 870	4 922 037,00	2 491 317,29	50,62
	Výdavkové finančné operácie spolu:	1 815 826	1 830 594	1 784 948,80	97,51
	SPOLU	22 339 071	26 423 965	23 401 390,26	88,56

Hospodárenie mesta za rok 2015 a rozpočet na roky 2016-2018

Rok	2015	2016 rozp.	2017 rozp.	2018 rozp.
Bežné príjmy MsÚ	19 826 550	19 369 797	19 994 784	20 249 960
Bežné príjmy RO	902 935	767 674	759 980	760 175
Kapitálové príjmy	2 183 966	2 852 220	1 521 338	65 338
Kapitálové príjmy RO	2 407	0	0	0
Príjmové finančné operácie	2 000 380	1 823 058	4 219	4 219
SPOLU PRÍJMY	24 916 238	24 812 749	22 280 321	21 079 692
Bežné výdavky MsÚ	10 586 546	10 705 163	10 730 983	10 743 605
Bežné výdavky RO	8 538 578	8 474 847	8 809 463	9 098 361
Kapitálové výdavky MSÚ	2 486 997	3 949 762	1 406 000	0
Kapitálové výdavky RO	4 320	0	0	0
Výdavkové finančné operácie	1 784 949	1 682 977	1 333 875	1 237 726
SPOLU VÝDAVKY	23 401 390	24 812 749	22 280 321	21 079 692
Výsledok bežného rozpočtu	1 604 360	957 461	1 214 318	1 168 169
Výsledok kapitálového rozpočtu	-304 944	-1 097 542	115 338	65 338
Výsledok bežného a kapitálového rozpočtu	1 299 416	-140 081	1 329 656	1 233 507
Výsledok rozpočtu finančných operácií	215 432	140 081	-1 329 656	-1 233 507
Zostatok zdrojov po zapojení finančných operácií	1 514 848	0	0	0

V roku 2015 mesto Liptovský Mikuláš dosiahlo bežné a kapitálové príjmy vo výške 22 915 857,44 eur, po zapojení finančných operácií boli príjmy vo výške **24 916 237,81 eur**, z nich boli realizované rozpočtové výdavky bežné a kapitálové spolu vo výške 21 616 441,46 eur, po zapojení výdavkových finančných operácií vo výške **23 401 390,26 eur**.

V rámci bežného rozpočtu mesto dosiahlo v roku 2015 príjmy vo výške 20 729 484,59 €. Bežné výdavky boli čerpané vo výške 19 125 124,17 eur. Prebytok bežného rozpočtu dosiahol 1 604 360,42 eur.

V kapitálovom rozpočte boli dosiahnuté príjmy vo výške 2 186 372,85 eur. Kapitálové výdavky boli čerpané vo výške 2 491 317,29 eur. Schodok kapitálového rozpočtu dosiahol v roku 2015 sumu – 304 944,44 eur.

Príjmové finančné operácie dosiahli v roku 2015 hodnotu na úrovni 2 000 380,37 eur. Výdavkové finančné operácie dosiahli sumu 1 203 037,31 eur. Výsledkom finančných operácií bol prebytok 215 431,57 eur.

Výsledok rozpočtového hospodárenia za rok 2015 v rámci bežného a kapitálového rozpočtu je prebytok vo výške 1 299 415,98 eur. Po pripočítaní prebytku bežného a kapitálového rozpočtu s prebytkom finančných operácií vo výške 215 431,57 eur je výsledok hospodárenia vo výške 1 514 847,55 eur. Výsledok hospodárenia vo výške **1 514 847,55 eur** znížený o transfery vo výške 235 893,99 eur a znížený o sumu 38 734,11 eur na tvorbu fondu a prevádzku, údržbu a opravy nájomných bytov podľa ust. §18 ods.2 zákona č. 443/2010 Z.z. o dotáciách na rozvoj bývania a o sociálnom bývaní bol v sume **1 240 219,45 eur** vysporiadaný prevodom do rezervného fondu mesta podľa § 15 zákona 583/2004 Z.z. o rozpočtových pravidlách územnej samosprávy v platnom znení.

3. Bilancia aktív a pasív

Mesto Liptovský Mikuláš vykazovalo ku koncu roka 2015 aktíva aj pasíva netto vo výške 89 180 919,88 eur. V porovnaní s rokom 2014 sa aktíva aj pasíva mesta zvýšili o 545 116,13 eur.

Zníženie dlhodobého hmotného majetku bolo ovplyvnené hlavne predajom Domu služieb vo výške 936 845,48 eur a predajom administratívnej budovy Považských kasární Liptovský Mikuláš (krízové stredisko) v sume 225 913,10 eur.

Prírastok dlhodobého finančného majetku v roku 2015 nastal zvýšením nepeňažného vkladu mesta LM vo výške 39 400 eur do základného, imania Mestského hokejového klubu 32 LM, a.s. V roku 2015 sa obstarali akcie spoločnosti 1. slovenská úsporová a.s. v sume 193 304 eur. Na základe darovacej zmluvy o darovaní cenných papierov mesto Liptovský Mikuláš získalo akciu vo výške 100 eur od Transcius, a.s.

AKTÍVA	PS k 1.1.2015 v €	KS k 31.12.2015 v €
Neobežný majetok:	56 420 756,38	55 314 644,75
dlhodobý nehmotný majetok	2 239,00	3 563
dlhodobý hmotný majetok	46 616 694,21	45 376 580,15
dlhodobý finančný majetok	9 801 823,17	9 934 501,60
Obežný majetok:	32 197 110,95	33 853 922,56
zásoby	34 418,89	47 050,96
zúčtovanie medzi subj. verejnej správy	28 494 993,98	29 570 045,23
pohľadávky	1 555 246,17	1 310 724,40
finančný majetok	2 112 451,91	2 926 101,97
Časové rozlíšenie	17 936,42	12 352,57
SPOLU	88 635 803,75	89 180 919,88

PASÍVA	PS k 1.1.2015 v €	KS k 31.12.2015 v €
Vlastné imanie:	55 211 134,77	56 258 338,79
oceňovacie rozdiely	-40 480,06	-40 480,06
výsledok hospodárenia	55 251 614,83	56 298 818,85
Záväzky:	17 408 685,74	16 794 477,15
rezervy	539 380,17	460 174,40
zúčtovanie medzi sub. verejnej správy	143 712,43	15 340,59
dlhodobé záväzky	7 231 125,94	6 952 322,76
krátkodobé záväzky	1 466 882,85	1 442 752,93
bankové úvery a výpomoci	8 027 584,35	7 923 886,47

Časové rozlíšenie	16 015 983,74	16 128 103,94
SPOLU	88 635 803,75	89 180 919,88

4. Vývoj pohľadávok a záväzkov

K 31.12.2015 mesto vykazovalo pohľadávky vo výške 2 628 850,50 eur, ku ktorým boli vytvorené opravné položky vo výške 1 318 126,10 eur v súlade so smernicou o vedení účtovníctva. Objem **dlhodobých pohľadávok** mesta k 31.12.2015 dosiahol výšku 142 669,09 eur a klesol oproti roku 2014 o 136 786,97 eur, čo predstavuje 49% celkových dlhodobých pohľadávok. Objem **krátkodobých pohľadávok** k 31.12.2015 klesol o 53 417,83 eur a dosiahol úroveň 2 486 181,41 eur. Pohľadávky po lehote splatnosti mesto vymáha cestou právneho oddelenia v spolupráci s exekútormi. Mesto Liptovský Mikuláš prijalo na základe odporúčania hlavnej kontrolórky opatrenia na zefektívnenie vymáhania pohľadávok.

Pohľadávky	Stav k 31.12.2014 v €	Stav k 31.12.2015 v €
Pohľadávky do lehoty splatnosti	991 944,56	804 091,13
Pohľadávky po lehote splatnosti	1 843 316,20	1 854 946,03
Preplatky	16 205,46	30 186,66
Pohľadávky skompenzované	2 819 055,30	2 628 850,50

Pohľadávky	Stav k 31.12.2014 v €	Stav k 31.12.2015 v €
Z daňových príjmov	649 349,26	702 279,86
Z nedaňových príjmov	961 089,01	870 797,90
Ostatné	1 208 617,03	1 053 772,74
Spolu pohľadávky	2 819 055,30	2 628 850,50

K 31.12.2015 mesto vykazovalo v súvahe záväzky celkom vo výške 16 794 477,15 eur. V porovnaní s predchádzajúcim rokom 2014 klesli o 614 208,59 eur.

Záväzky	Stav k 31.12.2014 v €	Stav k 31.12.2015 v €
Záväzky do lehoty splatnosti	17 408 685,74	16 793 447,23
Záväzky po lehote splatnosti	0	1029,92 ²

Záväzky k 31.12.2015 celkom vo výške 16 794 477,15 eur tvorili:

- **rezervy** vo výške 460 174,40 eur – rezervy na zúčtovateľné náklady za neobsadené byty a nebytové priestory, ma overenie účtovnej závierky, na jubileá, na súdny spor a na odchodné,
- **dlhodobé záväzky** vo výške 6 952 322,76 eur – z toho 6 924 886,02 eur je dlhodobý záväzok za úvery zo ŠFRB (41,22 % z celkových záväzkov), 19 379,80 eur je záväzok zo sociálneho fondu, z nájmu v sume 8 056,94 eur,
- **krátkodobé záväzky** vo výške 1 442 752,93 eur – tvoria ich záväzky voči dodávateľom, prijaté preddavky za služby nájomníkom, nevyfakturované dodávky, záväzky voči zamestnancom, orgánom sociálneho a zdravotného poistenia alebo ostatné priame dane,
- **bankové úvery a výpomoci** vo výške 7 923 886,47 eur, ktoré sa v porovnaní s rokom 2014 znížili o 103 697,88 eur.

² Mesto Liptovský Mikuláš má záväzok po lehote splatnosti z dôvodu neprevzatia peňazí predávajúcim za odkúpený pozemok.

5. Výsledok hospodárenia mesta za rok 2015

Mesto Liptovský Mikuláš dosiahlo k 31.12.2015 výnosy vo výške 18 754 460,62 eur. V porovnaní s predchádzajúcim rokom 2014 výnosy klesli o 3 521 505,35 eur. Prehľad výnosov z prevádzkovej, finančnej a mimoriadnej činnosti je v nasledujúcej tabuľke.

Výnosy	2015		Spolu v €
	Hlavná činnosť v €	Podnikateľská činnosť v €	
Prevádzková činnosť	16 252 724,86	0	16 252 724,86
Tržby za vlastné výkony a tovar	377 396,28	0	377 396,28
Aktivácia	4 586,01	0	4 586,01
Daňové a colné výnosy a výnosy z poplatkov	13 006 346,91	0	13 006 346,91
Ostatné výnosy z prevádzkovej činnosti	2 296 244,94	0	2 296 244,94
Zúčtovanie rezerv a opravných položiek	568 150,72	0	568 150,72
Finančná činnosť	90 241,74	0	90 241,74
Finančné výnosy	90 241,74	0	90 241,74
z toho: úroky	9 232,51	0	9 232,51
z toho: výnosy z dlhodobého finančného majetku	78 321,79	0	78 321,79
z toho: ostatné finančné výnosy	2 687,44		2 687,44
Mimoriadna činnosť	8 857,74	0	8 857,74
Mimoriadne výnosy	8 857,74	0	8 857,74
Výnosy z transferov a rozpočtových príjmov	2 402 636,28	0	2 402 636,28
SPOLU VÝNOSY	18 754 460,62	0	18 754 460,62

Náklady	2015		Spolu v €
	Hlavná činnosť v €	Podnikateľská činnosť v €	
Prevádzková činnosť	7 874 314,84	0	7 874 314,84
Spotrebované nákupy	631 407,87	0	631 407,87
Služby	2 055 507,50	0	2 055 507,50
Osobné náklady	2 905 375,48	0	2 905 375,48
Dane a poplatky	8 996,17	0	8 996,17
Ostatné náklady na prevádzkovú činnosť	1 093 791,98	0	1 093 791,98
Tvorba rezerv a opravných položiek	306 694,73	0	306 694,73
Odpisy dlhodobého majetku	872 541,11	0	872 541,11
Finančná činnosť	494 551,63	0	494 551,63
Finančné náklady	394 426,06	0	394 426,06
Tvorba rezerv a opravných položiek	100 125,57	0	100 125,57
Náklady na transfery a náklady z odvodu príjmov	9 611 768,27	0	9 611 768,27
Splatná daň z príjmu	1 743,49	0	1 743,49
SPOLU NÁKLADY	17 982 378,23	0	17 982 378,23

Mesto Liptovský Mikuláš dosiahlo k 31.12.2015 náklady vo výške 17 982 378,23 eur. V porovnaní s rokom 2014 boli náklady vyššie o 4 974 837,51 eur. V roku 2015 dosiahla účtovná jednotka účtovný výsledok hospodárenia po zdanení – **zisk** + 772 082,39 eur. Výsledok hospodárenia za rok 2015 bol vysporiadaný voči nevysporiadanému výsledku hospodárenia minulých rokov.

6. Ostatné dôležité informácie

6.1. Prehľad o stave a vývoji dlhu mesta Liptovský Mikuláš

V roku 2015 mesto načerpalo jeden preklenovací úver vo výške 577 278,25 eur za účelom projektu "Zvýšenie kvality poskytovaných služieb prostredníctvom obnovenia kultúrnej infraštruktúry kultúrnych domov v mestách Jaslo a Liptovský Mikuláš", ktorý je splatný 1.4.2017. Dočerpaný bol komerčný úver vo výške 613 881 eur na rekonštrukciu a modernizáciu miestnych komunikácií, ktorý bol v roku 2014 zazmluvnený vo výške 1 300 000 eur, pričom celková výška čerpania dosiahla 1 265 887 eur, úver sa začal splácať a k 31.12.2015 bol tento úver znížený na 1 130 167,32 eur.

Mesto v roku 2015 splatilo preklenovací úver na prefinancovanie realizácie projektu "Historicko-kultúrno-prírodná cesta okolo Tatier" vo výške 561 722,35 eur. Tiež bol dosplácaný úver v Prima banke za skládku TKO vo Veternej Porube vo výške 78 725 eur, z toho z vlastných prostriedkov vo výške 59 136 eur a vo výške 19 589 eur z načerpaného reúveru v decembri 2015 vo VÚB.

Mesto malo k **1.1.2015** záväzky z úverových vzťahov vo výške 15 375 195 eur, v tom záväzky za bytovú výstavbu v rámci Štátneho rozvoja bývania vo výške 7 347 611 eur, preklenovacie úvery vo výške 561 722 eur a komerčné úvery vo výške 7 465 862 eur. Úverové zaťaženie komerčnými úvermi v pomere k dosiahnutým bežným príjmom predchádzajúceho roka predstavovalo 39,25% a zaťaženie celkovými ročnými splátkami vrátane úrokov 5,73%.

K 31.12.2015 dosiahli záväzky z úverových vzťahov sumu 15 011 398 eur, čo znamená pokles o 363 797 eur. V tom záväzky v rámci ŠFRB dosahujú 7 087 512 eur, preklenovacie úvery (nezapočítavajú sa do úverového zaťaženia) 577 278 eur a komerčné úvery 7 346 608 eur, čo znamená pokles o 119 254 eur. Úverové zaťaženie komerčnými úvermi v pomere k dosiahnutým bežným príjmom r. 2015 bolo 19 618 895 eur, čo predstavuje 37,45% (pokles o 1,8%) a zaťaženie celkovými ročnými splátkami vrátane úrokov 6,28% (nárast o 0,55%).

Podľa ust. § 17 ods. 8 zákona č. 583/2004 Z.z. o rozpočtových pravidlách územnej samosprávy celková zadlženosť mesta komerčnými úvermi v prepočte na 1 občana k 31.12.2015 predstavuje sumu 233,12 eur, čo v porovnaní rokom 2014 predstavuje pokles 1,26 eur.

PREHĽAD DLHOVEJ SLUŽBY MESTA LIPTOVSKÝ MIKULÁŠ k 31.12.2015

	Úver	Výška prijatého úveru	Zostatok úveru k 31.12.2015	Splatnosť úveru
1.	ŠFRB -20 b.j. Palúčanská	278 364	201 973	27.10.2032
2.	ŠFRB -32 b.j. Palúčanská	944 998	631 503	18.6.2034
3.	ŠFRB -50 b.j. ul.1. mája	1 182 733	859 633	16.8.2036
4.	ŠFRB -30 b.j. Palúdzka	732 922	566 921	14.1.2038
5.	ŠFRB -byty Janošku	94 901	59 917	21.11.2031
6.	ŠFRB -22 b.j. Nábřežie	312 056	227 063	17.2.2032
7.	ŠFRB -27 b.j. Palúčanská	1 085 360	910 556	23.6.2040
8.	ŠFRB -30 b.j. E.Penkalu	807 011	640 356	22.1.2039
9.	ŠFRB -34 b.j. Palúdzka	1 381 870	1 211 753	2.9.2041
10.	ŠFRB -12 b.j. Hlboké	62 230	54 569	2.9.2041
11.	ŠFRB -22 b.j.Pltnicka	455 620	314 994	28.7.2035
12.	ŠFRB -Nový svet Hlboké	32 696	19 963	20.7.2026
13.	ŠFRB -nájomný dom Hlboké	162 949	117 788	27.5.2036
14.	ŠFRB -15 b.j.Palúdzka	374 220	312 895	20.5.2040
15.	ŠFRB – 12 b.j. Hlboké I.	59 750	55 881	6.8.2043
16.	ŠFRB – 47 b.j. Dominanta	925 070	901 747	21.10.2044
	SPOLU úvery ŠFRB:	8 892 750	7 087 512	
1.	Primabanka,as.- rekonštr. a modern. komunikácií	966 157	350 011	9.5.2021
2.	Primabanka,as.- Pešia zóna Nábřežie a Podbreziny	625 318	227 382	9.5.2021

3.	Primabanka,as.- refinančný úver	931 217	240 651	18.10.2019
4.	Primabanka,as.- 50b.j. ul.1.mája	341 565	151 697	20.6.2022
5.	Primabanka,as.- výkup pozemkov k projektom PHSR	1 595 964	1 282 462	22.6.2038
6.	Primabanka,as.- financovanie PD k projektom PHSR	1 845 997	1 519 987	22.6.2038
7.	Primabanka,as.- financ. schválených inv. zámerov	2 157 605	1 578 005	10.12.2029
8.	Primabanka,as.- financovanie investícií mesta s EU	500 000	377 729	15.06.2030
9.	OTP - Pešia zóna 3.etapa	746 863	232 357	25.08.2020
10.	OTP - Infraštruktúra CR	644 028	236 571	25.06.2020
11.	VÚB – Refin. komerčný úver poskytnutý v Prima Banke	5 900 000	19 589	25.10.2030
12.	VÚB – Dom kultúry – stavebné a interiérové úpravy	611 008	577 278	01.04.2017
13.	VÚB - rekonštrukcia MK	1 300 000	1 130 167	10.05.2024
	SPOLU úvery komerčné:	18 165 723,26	7 923 886	

6.2. Prijaté granty a transfery

Schválený rozpočet na rok 2015	Upravený rozpočet na rok 2015	Skutočnosť k 31.12.2015	% plnenia
4 112 545	4 988 289	4 839 133	97,01

Oblasť grantov a transferov u viacerých položiek závisí od získavania a pridelenia grantov pre mesto počas roka. Tejto situácii následne zodpovedajú viaceré potrebné úpravy rozpočtu (zapojenie nových grantov). Počas roka 2015 sa zapájali do rozpočtu viaceré grantové príjmy v oblasti školstva, zamestnanosti, v hmotnej núdzi, v súvislosti s vyhlásením referenda a ďalšie. Najvyšším rozpočtovaným grantom je transfer na prenesené kompetencie v oblasti školstva vo výške 3 660 903 eur, nasleduje transfer pre Zariadenie pre seniorov vo výške 168 960 eur, významnú čiastku predstavuje transfer – nenormatívna štátna dotácia – asistent učiteľa 72 345 eur, vzdelávacie poukazy (49 488 eur), príspevok na predškolákov (46 603 eur), transfer na dopravné žiakov (33 587,06 eur), na matriku (33 393,54 eur), transfery v sociálnej oblasti, napr. osobitný príjemca (43 378,30 eur), terénna sociálna práca v obciach (28 086,74 eur), nocľaháreň (17 280 eur) na stavebný úrad (29 547,96 eur), na školský úrad (26 123 eur) a ďalšie. Cez nový transfer boli zapojené do rozpočtu finančné prostriedky zo štátneho rozpočtu na oslavy 70. výročia Dňa víťazstva nad fašizmom vo výške 254 362,41 eur.

6.3. Poskytnuté dotácie

Schválený rozpočet na rok 2015	Upravený rozpočet na rok 2015	Skutočnosť k 31.12.2015	% plnenia
2 470 843	2 782 716	2 644 917,29	97,51

Mesto v roku 2015 poskytlo dotácie v súlade s VZN 12/2009 o poskytovaní dotácií z rozpočtu mesta právnickým osobám, fyzickým osobám na podporu všeobecne prospešných služieb vo výške 2 644 917,19 eur. V roku 2014 na tento účel mesto poskytlo 887 958,29 eur. Všetky poskytnuté finančné prostriedky boli vyúčtované v plnej výške až na jednu vrátenú sumu vo výške 15,20 eur ako nedočerpanie dotácie určenej na úhradu 50% nájomu športového klubu, ktorá bola rozpočtovaná vo výške 295,20 eur.

6.4. Významné investičné akcie v roku 2015

Odbor výstavby v roku 2015 realizoval investičné akcie hlavne v rozpočtových programoch:

Program 4 - Služby poskytované občanom

Na základe výzvy z Ministerstva kultúry na projekt „Obnov si svoj dom“ mesto dalo vypracovať projektovú dokumentáciu na stavebné úpravy zadných traktov Župného domu, v sume 8 400 eur, kde podalo žiadosť o dotáciu, v ktorej neuspelo.

Program 5 – Verejný poriadok a bezpečnosť

Po povodniach v mestských častiach Ploštín a Bodice bola vypracovaná projektová dokumentácia pre územné rozhodnutie na odvedenie prívalových vôd v sume 6 799,98 eur. V nadväznosti na vypracovanú projektovú

dokumentáciu bude v roku 2016 vydané územné rozhodnutie, po ktorom sa bude môcť vypracovať realizačná dokumentácia pre stavebné povolenie. Koncom roka 2015 dostalo mesto štátnu dotáciu vo výške 115 000 eur na vypracovanú PD – Protipovodňové opatrenia Ploštín – Tretiny z roku 2014. Realizácia stavebných prác by mohla začať v roku 2017.

Program 6 – Odpadové hospodárstvo

Hlavnou investíciou v roku 2015 bola realizácia výstavby prekládkovej stanice komunálneho odpadu v bývalých skleníkoch Okoličné. Prípravná a projektová dokumentácia bola v sume 7 996,05€ a investičné náklady na realizáciu prekládkovej stanice boli v sume 263 096,04 eur. Kapitálovým transferom cez VPS sa realizovali taktiež v bývalých skleníkoch stavebné úpravy objektu Okoličianska 38 , kde sa vybudovala kanalizačná prípojka a stavebné úpravy administratívnej časti budovy. Pre „Analýzu nakladania s vybranými zložkami komunálneho odpadu“, bola vypracovaná prípravná a projektová dokumentácia v sume 17 880 eur. Pre výstavbu Kompostárne boli kapitálovým transferom na VPS vyčlenené finančné zdroje v sume 4 065,24 eur.

Program 8 – Miestne komunikácie

Na mestské komunikácie boli vypracované prípravné a projektové dokumentácie: ulíc Hurbanova súp. č. 1490 - parkovacie plochy 1 264,13 eur, kanalizačná prípojka ul. Majerská 650 eur, parkovacie plochy ul. Majeríkova chodník 3 143,27 eur, ul. Bodická 1 864,13 eur, ul. Okružná preložka stĺpa SSE - 900 eur. Hlavné investičné náklady boli na vypracovanie PD cyklochodníka v sume 49 592,82 eur a na inžiniersku činnosť realizácie ulice Majerská 6 180,00 eur. Realizačné náklady pri rekonštrukcii a stavebných úpravách mestských komunikácií: Parkovacie plochy ul. Majeríkova a chodník 3 143,27 eur, ul. Okružná 35 657,50 eur, kapitálový transfer VPS uloženie NN prípojky na Námestí osloboditeľov 10 000 eur, kapitálový transfer VPS pri realizácii odstavňových plôch na ul. Brezová 28 866,60 eur, kapitálový transfer VPS pri realizácii dopravného ihriska v bývalých považských kasárňach 28 988 eur, doúčtovanie stavebných úprav mestských komunikácií z roku 2014 v sume 613 881,42 eur.

Program 10 – Verejné osvetlenie

Pri verejnom osvetlení boli zrealizované drobné stavebné práce na ulici Alexyho v sume 877,92 eur.

Program 11 – Vzdelávanie a mládež

Rekonštrukcie striech a stavebné práce sa zrealizovali na školských budovách škôl ZŠ a MŠ Okoličianska v sume 48 494,09€ eur a MŠ Kláštorňa v sume 4 487,40 eur. Bola zriadená ZŠ Okoličianska a na MŠ Okoličianska došlo k zatepleniu budovy a výmene okien v celkovej sume 156 577,24€.

Program 12 - Šport

V rámci investícií v športe sa realizovali stavebné úpravy sociálnych zariadení budovy FC 34 Palúdzka v sume 14 999,00 eur. V prípravných prácach na rekonštrukciu Zimného štadióna bola vypracovaná projektová dokumentácia pre stavebné povolenie v sume 36 600€. Taktiež pre potreby spracovania PD Zimného štadióna bolo od MHK 32 a.s. odkúpené zameranie Zimného štadióna v sume 7 860 eur.

Program 13 – Kultúra

V rámci programu kultúra boli vypracované a aktualizované projektové dokumentácie na obnovu NKP s pamätníkom Háj Nicovô v sume 7 800 eur a stavebné a interiérové úpravy DK Liptovský Mikuláš v sume 4 944 eur.

Program 14 – Bývanie, občianska vybavenosť a nebytové priestory

V programe 14 bola vypracovaná projektová dokumentácia pre Kultúrny dom Palúdzka - zateplenie a výmena okien v sume 17 500 eur. Z dotácií boli doúčtované náklady na výstavbu 12 b.j. Hlboké v sume 18 329 eur.

Program 17 – Viacúčelové rozvojové projekty

Vo viacúčelových rozvojových projektoch sa dokončili v Dome kultúry v spolupráci s poľským mestom Jaslom - stavebné a interiérové úpravy a nákup strojov a zariadení, práce v celkovej sume 607661,31€. Pre rok 2016 sa predpokladá pokračovanie vo vypracovaní projektovej dokumentácie projektu „Historicko- prírodná- kultúrna

cesta okolo Tatier“ cyklochodník II. etapa v sume 30 863,16 eur, kde je podaná žiadosť o dotácie na realizáciu. Predpoklad začatia stavebných prác je rok 2017.

II. KONSOLIDOVANÁ VÝROČNÁ SPRÁVA

7. Vymedzenie konsolidovaného celku

Mesto má v zriaďovateľskej pôsobnosti 21 rozpočtových organizácií a 2 príspevkové organizácie. V konsolidovanom celku mesta sú 2 obchodné spoločnosti - Televízia Liptov a.s. a Mestský hokejový klub L.M. a.s., ktorých zriaďovateľom je mesto Liptovský Mikuláš a v ktorých má 100% podiel. Pridruženou účtovnou jednotkou je Liptovská vodárenská spoločnosť, v ktorej má mesto podiel 44,2582%.

7.1. Informácie o konsolidovaných účtovných jednotkách

a) Rozpočtové organizácie, ktorých zriaďovateľom je mesto Liptovská Mikuláš:

Školy a školské zariadenia

- Základná škola J. Kráľa, Žiarska 679/13, 031 04 Liptovský Mikuláš
- Základná škola Okoličianska, Okoličianska 404/10, 031 04 Liptovský Mikuláš
- Základná škola Nábřežie Dr. A. Stodolu, Nábřežie Dr. A. Stodolu 1863, 031 01 Liptovský Mikuláš
- Základná škola M. R. Martákovej, Nábřežie 4.apríla 1986/20, 031 01 Liptovský Mikuláš
- Základná škola Čsl. brigády, Čsl. brigády 1174/4, 031 01 Liptovský Mikuláš
- Základná škola s materskou školou, Demänovská ulica 408/4A, 031 01 Liptovský Mikuláš
- Základná škola s materskou školou Okoličianska, Okoličianska 404/10, 03104 Liptovská Mikuláš
- Centrum voľného času, Nábřežie Dr. A. Stodolu 19, 031 01 Liptovský Mikuláš
- Základná umelecká škola J. L. Bellu, M. M. Hodžu 1114/5, 031 01 Liptovský Mikuláš
- Materská škola, Agátova 637/1, 031 04 Liptovský Mikuláš
- Materská škola, Kláštorňá 550, 031 04 Liptovský Mikuláš
- Materská škola, Nábřežie Dr. A. Stodolu 1888, 031 01 Liptovský Mikuláš
- Materská škola, Nábřežie 4.apríla 193, 031 01 Liptovský Mikuláš
- Materská škola, Čsl. brigády 2059/2, 031 01 Liptovský Mikuláš
- Materská škola, Komenského 1937/13, 031 01 Liptovský Mikuláš
- Materská škola, Vranovská 601, 031 01 Liptovský Mikuláš
- Materská škola, Palúčanská 342/22, 031 01 Liptovský Mikuláš
- Materská škola, Ondrašovecká 51/55, 031 01 Liptovský Mikuláš

Všetky školy a školské zariadenia zabezpečujú výchovno-vzdelávaciu činnosť v zmysle zriaďovacej listiny vydananej mestom Liptovský Mikuláš.

Múzeum Janka Kráľa, Nám. Osloboditeľov 792/31, 031 01 Liptovský Mikuláš je rozpočtová organizácia mesta, ktorá bola zriadená mestom Liptovský Mikuláš dňa 1.1.2004, do roku 2004 bola príspevkovou organizáciou mesta. Poslaním múzea je cieľavedome zhromažďovať, ochraňovať, vedecky a odborne spracovávať, využívať a sprístupňovať hmotné dokumenty vo vzťahu ku komplexnej dokumentácii mesta Liptovský Mikuláš a okolia. Múzeum Janka Kráľa vykonáva najmä:

- na základe vedeckých a múzejných výskumov buduje zbierkový fond hmotných dokumentov o dejinách spoločnosti, ktoré tvoria súčasť kultúrneho dedičstva,
- buduje odbornú knižnicu, dokumentáciu a archív,
- eviduje a dokumentuje zbierkový fond a spolupracuje pri budovaní centrálnej evidencie múzejných zbierok SR,
- ochraňuje, odborne spracováva, reštauruje, spravuje a sprístupňuje zbierkový fond, ktorý je majetkom mesta,
- poskytuje informačné, poradenské a ďalšie odborné služby v súlade so svojím poslaním a zameraním.

Múzeum Janka Kráľa má 5 pobočiek a vysunutých expozícií: Kapitoly z histórie mesta Liptovský Mikuláš, Mikulášska mučiareň, Tatrín a Žiadosti slovenského národa, Rodný dom súrodencov Rázusovcov a Synagóga.

Riaditeľom MJK bol do 31.05.2015 Mgr. Zdenko Blažek. S účinnosťou od 01.06.2015 sa stal riaditeľom MJK Mgr. Jaroslav Hric.

Dom kultúry, Hollého 2030/4, 031 01 Liptovský Mikuláš je rozpočtová organizácia mesta, ktorá bola zriadená mestom Liptovský Mikuláš dňa 1.1.2004. Jeho poslaním je plniť samosprávne funkcie mesta v oblasti tvorby podmienok pre vzdelávanie, kultúru a záujmovú umeleckú činnosť jeho obyvateľov. Vykonáva najmä:

- organizáciu kultúrno-spoločenských podujatí všetkých žánrov v profesionálnej aj amatérskej umeleckej činnosti,
- pri príležitosti významných výročí, sviatkov a pamätných dní organizuje kultúrne podujatia,
- usporadúva verejné predstavenia audiovizuálnych diel,
- usporadúva spoločenské zábavy a podujatia,
- organizuje rôzne formy klubovej činnosti,
- vykonáva vydavateľskú a edičnú činnosť,
- poskytuje informačné, poradenské a ďalšie odborné služby v súlade so svojim poslaním a zameraním. Riaditeľom DK Liptovský Mikuláš bol v roku 2015 Mgr. René Devečka.

Zariadenie pre seniorov a domov sociálnych služieb mesta Liptovský Mikuláš, Palúčanská 219/23C, 031 01 Liptovský Mikuláš je rozpočtová organizácia zriadená mestom Liptovský Mikuláš dňa 16.3.2006 na základe uznesenia MsZ č.17/2006. Hlavným predmetom činnosti rozpočtovej organizácie je najmä poskytovanie starostlivosti v zariadení sociálnych služieb občanom s nepriaznivým zdravotným stavom vyžadujúcim sústavnú starostlivosť inej osoby, ktorú občanovi nemôže zabezpečiť rodina ani poskytovanie opatrovateľskej služby alebo poskytovanie starostlivosti v zariadení sociálnej služby potrebuje z iných vážnych dôvodov. Riaditeľkou ZpS a DSS bola do 30.09.2015 Mgr. Jana Hapčová. Od 1.10.2015 sa stala riaditeľkou ZpS a DSS Mgr. Zuzana Šlauková.

b) Príspevkové organizácie, ktorých zriaďovateľom je mesto Liptovský Mikuláš:

Informačné centrum mesta Liptovský Mikuláš, Námestie mieru 1994/1, 031 01 Liptovský Mikuláš je príspevková organizácia mesta Liptovský Mikuláš zriadená 1.1.1995 na základe uznesenia MsZ č. 109/1994 zo dňa 10.11.1994. Je hlavnou marketingovou organizáciou mesta v oblasti cestovného ruchu. Základným predmetom činnosti organizácie je:

- zabezpečovať, aktualizovať a poskytovať podrobné informácie o meste Liptovský Mikuláš a regióne Liptova v oblasti kultúrnych pamiatok, osobností, inštitúcií mesta, podujatí mesta a okolia
- predaj vstupeniek a cestovných lístkov,
- sprievodcovská služba a zmenáreň,
- edičná činnosť.

Riaditeľkou IC bola v roku 2015 Bc. Jana Piatková.

Verejnoprospešné služby mesta Liptovský Mikuláš, Družstevná 1730/1, 031 01 Liptovský Mikuláš je príspevková organizácia zriadená dňa 1.4.1991 mestom Liptovský Mikuláš na základe uznesenia MsZ č. 5/1991 z 28.3.1991. Organizácia bola zriadená na vykonávanie verejnoprospešných prác a podnikateľskú činnosť. Hlavným predmetom činnosti organizácie je:

- správa, údržba a čistenie miestnych komunikácií a dopravného značenia,
- údržba verejného osvetlenia, správa, výsadba a údržba verejnej zelene,
- správa pohrebísk a cintorínske služby,
- odvoz tuhého komunálneho odpadu, správa a prevádzkovanie skládky a separácia TKO,
- správa a prevádzka verejných WC,
- správa objektov na vylepovanie plagátov, športových zariadení, karanténnej stanice, detských zariadení a ihrísk, lávok, podchodu, mostov, svetelných signalizačných zariadení,
- stavebná činnosť a autodoprava.

Riaditeľom organizácie bol v roku 2015 Ing. Dušan Grešo.

c) Obchodné spoločnosti, v ktorých má mesto podiel 100 % a od 20-50 %:

Televízia Liptov, a.s. „Štúrova 1989/41, 031 42 Liptovský Mikuláš bola založená dňa 27.5.2009. Založenie obchodnej spoločnosti bolo schválené uznesením MsZ č.21/2009 a č. 57/2009 so **100 %** -nou účasťou mesta

Liptovský Mikuláš. V roku 2012 sa obchodná spoločnosť zlúčila so spoločnosťou TV Liptov, s.r.o. Hlavným predmetom činnosti obchodnej spoločnosti sú:

- služby súvisiace s produkciou filmov alebo videozáznamov,
- lokálne digitálne vysielanie televíznej programovej služby v zmysle platnej licencie.

Riaditeľom Televízie Liptov, a.s. bola v roku 2015 Mgr. Silvia Pekarová.

Mestský Hokejový klub 32 Liptovský Mikuláš, a.s., Partizánov 14, 031 01 Liptovský Mikuláš vznikla dňa 20.10.2003. Je akciovou spoločnosťou so **100 %** účasťou mesta Liptovský Mikuláš. Hlavným predmetom činnosti spoločnosti je:

- organizovanie športových podujatí,
- reklamná a propagačná činnosť,
- prevádzkovanie športových zariadení a zariadení slúžiacich na regeneráciu a rekondíciu.

Liptovská vodárenská spoločnosť, a.s., Revolučná 595, 031 01 Liptovský Mikuláš vznikla dňa 07.09.2006. Mesto Liptovský Mikuláš má v spoločnosti podiel na základnom imaní **44,2582%**. Hlavným predmetom činnosti spoločnosti je najmä:

- prevádzkovanie verejnej kanalizácie a verejného vodovodu pre kategórie K-1 a V-1,
- montáž vodomeroch na teplú a studenú úžitkovú vodu,
- čistenie vodovodných a kanalizačných potrubí,
- vykonávanie prehliadok kanalizácií prístrojovou technikou,
- vytyčovanie vodovodnej a kanalizačnej siete.

FIN M.O.S., a.s., Pekná cesta 19, 831 05 Bratislava vznikla dňa 11.03.2005. Mesto má v spoločnosti podiel na základnom imaní **14%**. Hlavným predmetom činnosti spoločnosti je:

- financovanie verejného osvetlenia miest a obcí Slovenskej republiky.

7.2. Použité metódy konsolidácie

Pri spracovaní konsolidovaného celku mesto postupovalo:

- metódou úplnej konsolidácie pri dcérskych účtovných jednotkách a to 21 rozpočtových organizáciách, 2 príspevkových organizáciách a pri 2 obchodných spoločnostiach Televízia Liptov, a.s., MHK 32 Liptovský Mikuláš, a.s.,
- metódou vlastného imania mesto pri konsolidácii postupovalo pri pridruženej účtovnej jednotke a to Liptovská vodárenská spoločnosť, a.s.

Závierka spoločnosti MHK 32 k 31.12.2015 bola zostavená ako riadna účtovná závierka podľa § 17 ods. 6 Zákona č. 431/2002 Z.z. o účtovníctve, v znení neskorších predpisov, a to za účtovné obdobie od 1.6.2015 do 31.12.2015, za predpokladu nepretržitého pokračovania vo svojej činnosti, v súlade so zákonom o účtovníctve, platným v Slovenskej republike a nadväzujúcimi postupmi účtovania. K 31.12.2015 došlo k zmene účtovného obdobia z hospodárskeho roka na kalendárny rok v zmysle § 3 ods. 8 zákona o účtovníctve, platného od 1.1.2016.

8. Hospodárenie konsolidovaného celku

Hodnota aktív konsolidovaného celku k 31.12.2015 bola 91 439 751,53 eur. Najväčší podiel na aktívach konsolidovaného celku tvoril dlhodobý hmotný majetok, ktorý predstavoval 82,4 %. Obežný majetok tvoril 6,7 % z celkových aktív konsolidovaného celku. Finančný majetok 4,9 % aktív konsolidovaného celku. Podiel mesta Liptovský Mikuláš na aktívach konsolidovaného celku bol 89 180 919,88 eur t.j. 97,53 %.

Údaje konsolidovanej súvahy mesta Liptovský Mikuláš za rok 2015 sú v nasledujúcich tabuľkách v €

Aktíva	Netto 2015
Neobežný majetok:	85 265 918,92
dlhodobý nehmotný majetok	37 901,70
dlhodobý hmotný majetok	75 383 309,99

dlhodobý finančný majetok	9 844 707,23
Obežný majetok:	6 147 484,15
zásoby	164 593,77
zúčtovanie medzi subj. verejnej správy	513,76
pohľadávky	1 528 423,54
finančný majetok	4 453 953,08
Časové rozlíšenie	26 348,46
SPOLU	91 439 751,53

Pasíva	Netto 2015
Vlastné imanie:	56 966 481,40
oceňovacie rozdiely	-15 967,48
fondy	141 254,46
výsledok hospodárenia	56 841 194,42
Závazky	18 171 265,56
Časové rozlíšenie	16 302 004,57
SPOLU	91 439 751,53

Okrem konsolidácie majetku a záväzkov boli za rok 2015 konsolidované výnosy a náklady. Prehľad nákladov a výnosov za konsolidovaný celok uvádzame v nasledujúcich tabuľkách.

Náklady	2015		Spolu
	Hlavná činnosť	Podnikateľská činnosť	
Prevádzková činnosť:	20 874 283,99	1 149 910,12	21 713 347,11
Spotrebované nákupy	2 887 540,24	188 796,95	3 076 337,19
Služby	3 180 684,88	501 791,21	3 682 476,09
Osobné náklady	10 804 659,22	382 753,03	11 187 412,25
Dane a poplatky	5 844,87	5 737,45	11 582,32
Ostatné náklady na prevádzkovú činnosť	1 144 844,77	36 434,81	1 181 279,58
Tvorba rezerv a opravných položiek	308 195,50	10 956,92	319 152,42
Odpisy dlhodobého majetku	2 234 319,01	34 628,31	2 268 947,32
Finančná činnosť:	439 319,76	101 329,93	540 649,69
Finančné náklady	439 319,76	101 329,93	540 649,69
Mimoriadna činnosť	0	0	0
Náklady na transfery a náklady z odvodu príjmov	1 438 754,78	0	1 438 754,78
Splatná daň z príjmov	2 651,50	11 188,56	13 840,06
SPOLU	22 444 163,03	1 262 428,61	23 706 591,64

Najväčšiu časť celkových nákladov konsolidovaného celku mesta Liptovský Mikuláš za rok 2015 tvorili náklady z prevádzkovej činnosti a to 91,59 %. Najväčšiu položku nákladov z prevádzkovej činnosti v konsolidovanom celku tvorili osobné náklady a to 51,52 % týchto nákladov. Náklady na podnikateľskú činnosť tvorili 5,33 % a náklady na hlavnú činnosť tvorili 94,67 % z celkových nákladov.

Výnosy	2015		Spolu
	Hlavná činnosť	Podnikateľská činnosť	
Prevádzková činnosť:	17 644 185,26	924 459,66	18 568 644,92
Tržby za vlastné výkony a tovar	1 173 561,14	767 417,36	1 940 978,50
Aktivácia	4 623,51	0	4 623,51

Daňové a colné výnosy a výnosy z poplatkov	12 986 306,53	0	12 986 306,53
Ostatné výnosy z prevádzkovej činnosti	2 904 449,64	142 460,26	3 046 909,90
Zúčtovanie rezerv a opravných položiek	575 244,44	14 582,04	589 826,48
Finančné výnosy:	92 371,74	101 150,55	193 522,29
Finančné výnosy	92 371,74	101 150,55	193 522,29
Mimoriadna činnosť:	9 929,74	0	9 929,74
Mimoriadne výnosy	9 929,74	0	9 929,74
Výnosy z transferov a rozpočtových príjmov v štátnych organizáciách	69,90	0	69,90
Výnosy z bežných transferov od ostatných subjektov mimo VS	69,90	0	69,90
Výnosy z transferov a rozpočtových príjmov v obciach a VÚC	5 833 028,61	124,95	5 833 153,56
SPOLU	23 579 585,25	1 025 735,16	24 605 320,41

Najväčšiu časť výnosov konsolidovaného celku mesta Liptovský Mikuláš tvorili výnosy z prevádzkovej činnosti v podiele 65,99 %. Najväčšiu položku výnosov z prevádzkovej činnosti v konsolidovanom celku tvorili daňové, colné výnosy a výnosy z poplatkov. Tieto výnosy tvorili 75,47 % z výnosov z prevádzkovej činnosti.

Celkové výnosy v konsolidovanom celku dosiahli výšku 24 605 320,41 eur a celkové náklady výšku 23 706 591,64 eur. **Hospodársky výsledok konsolidovaného celku pred zdanením za rok 2015 bol zisk vo výške 898 728,77 eur a po zdanení 884 888,71 eur.**

9. Ďalšie informácie

Mesto Liptovský Mikuláš za rok 2015 nevykázalo náklady na činnosť v oblasti výskumu a vývoja. Vplyv mesta na životné prostredie je primeraný vzhľadom na plnenie prirodzených úloh mesta. V sledovanom období neboli zaznamenané mimoriadne vplyvy na životné prostredie. Účtovná jednotka nemá organizačnú zložku v zahraničí. Predpokladaný budúci vývoj účtovnej jednotky je premietnutý do viacročného rozpočtu.

Po skončení účtovného obdobia ku ktorému sa zostavuje účtovná závierka nenastali také udalosti, ktoré by si vyžadovali zverejnenie alebo vykázanie v konsolidovanej účtovnej závierke za rok 2015.

10. Informácie o významných rizikách a neistotách

Rizikom pre hospodárenie mesta môže byť neistota vo výbere dane z príjmov zo závislej činnosti, časť ktorej štát poukazuje obciam a ktorá v roku 2015 tvorila 69,03 % daňových príjmov a 42,76 % bežných príjmov mesta. Rovnako dôležitým príjmom rozpočtu mesta sú aj miestne dane a poplatky, ktorých výber je tiež neistý vzhľadom na súčasnú hospodársku situáciu.

Zoznam použitých skratiek:

ZŠ – základná škola
MŠ – materská škola
ZUŠ – Základná umelecká škola
CVČ – Centrum voľného času
ŽU – Žilinská univerzita
PZ – policajný zbor
MJK – Múzeum Janka Kráľa
IC - Informačné centrum
VPS – Verejnoprospešné služby
CMZ – centrálna mestská zóna
ŠFRB – Štátny fond rozvoja bývania
VZN – všeobecne záväzné nariadenie

ZŤP – zdravotne postihnutý
MPSVaR – Ministerstvo práce, sociálnych vecí a rodiny
VÚC – vyšší územný celok
LVS – Liptovská vodárenská spoločnosť

Prílohy

Súvaha mesta Liptovský Mikuláš k 31.12.2015,
Výkaz ziskov a strát mesta Liptovský Mikuláš k 31.12.2015,
Poznámky k individuálnej závierke mesta Liptovský Mikuláš k 31.12.2015,
Audítorská správa o výsledkoch overovania riadnej individuálnej účtovnej závierky k 31.12.2015,
Konsolidovaná súvaha mesta Liptovský Mikuláš k 31.12.2015,
Konsolidovaný výkaz ziskov a strát mesta Liptovský Mikuláš k 31.12.2015,
Poznámky ku konsolidovanej účtovnej závierke mesta Liptovský Mikuláš k 31.12.2015,
Audítorská správa o výsledkoch overovania konsolidovanej účtovnej závierky mesta Liptovský Mikuláš za rok 2015,
Dodatok audítorskej správy o overení súladu konsolidovanej výročnej správy s konsolidovanou účtovnou závierkou mesta Liptovský Mikuláš za rok 2015.

v Liptovskom Mikuláši 27.6.2016

Osoba zodpovedná za spracovanie:

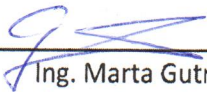
Ing. Marta Gutraiová
vedúca odboru finančného

Štatutárny orgán:

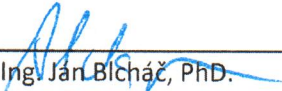
Ing. Ján Blcháč, PhD.
primátor mesta

INDIVIDUÁLNA ÚČTOVNÁ ZÁVIERKA

k 31.12.2015

Priložené súčasti účtovnej závierky

- Súvaha Úč ROPO SFOV 1 - 01
 Výkaz ziskov a strát Úč ROPO SFOV 2 - 01
 Poznámky

Účtovná závierka

- riadna
 mimoriadna

Za obdobie

od Mesiac Rok do Mesiac Rok
od 0 1 2 0 1 5 do 1 2 2 0 1 5

IČO

0 0 3 1 5 5 2 4

Názov účtovnej jednotky

M s Ú L i p t o v s k ý M i k u l á š

Sídlo účtovnej jednotky

Ulica a číslo

Š t ú r o v a 4 1

PSČ

Názov obce

0 3 1 4 2 L i p t o v s k ý M i k u l á š

Telefónne číslo

Faxové číslo

E-mailová adresa

Zostavená dňa:

2 9 0 1 2 0 1 6

Podpisový záznam štatutárneho orgánu alebo člena štatutárneho orgánu účtovnej jednotky:

Označenie	STRANA AKTÍV	Číslo riadku	2015			2014
			Brutto	Korekcia	Netto	Netto
a	b	c	1	2	3	4
	SPOLU MAJETOK (r.002 + r.033 + r.110 + r.114)	001	104 370 767,78	15 189 847,90	89 180 919,88	88 635 803,75
A.	Neobežný majetok r.003 + r.011 + r.024	002	69 186 366,55	13 871 721,80	55 314 644,75	56 420 756,38
A.I.	Dlhodobý nehmotný majetok súčet (r. 004 až 010)	003	216 282,49	212 719,49	3 563,00	2 239,00
A.I.1.	Aktivované náklady na vývoj (012) - (072+091AÚ)	004	0,00	0,00	0,00	0,00
2.	Softvér (013) - (073+091AÚ)	005	216 282,49	212 719,49	3 563,00	2 239,00
3.	Ocenenie práva (014) - (074+091AÚ)	006	0,00	0,00	0,00	0,00
4.	Drobný dlhodobý nehmotný majetok (018) - (078+091AÚ)	007	0,00	0,00	0,00	0,00
5.	Ostatný dlhodobý nehmotný majetok (019) - (079+091AÚ)	008	0,00	0,00	0,00	0,00
6.	Obstaranie dlhodobého nehmotného majetku (041) - (093)	009	0,00	0,00	0,00	0,00
7.	Poskytnuté preddavky na dlhodobý nehmotný majetok (051) - (095AÚ)	010	0,00	0,00	0,00	0,00
A.II.	Dlhodobý hmotný majetok súčet (r. 012 až 023)	011	58 413 278,66	13 036 698,51	45 376 580,15	46 616 694,21
A.II.1.	Pozemky (031) - (092AÚ)	012	23 177 345,86	0,00	23 177 345,86	23 290 499,42
2.	Umelecké diela a zbierky (032) - (092AÚ)	013	507 267,41	0,00	507 267,41	507 267,41
3.	Predmety z drahých kovov (033) - (092AÚ)	014	0,00	0,00	0,00	0,00
4.	Stavby (021) - (081+092AÚ)	015	30 967 013,57	11 138 582,75	19 828 430,82	21 058 542,79
5.	Samostatné hnutelné veci a súbory hnutelných vecí (022) - (082+092AÚ)	016	921 729,25	852 374,26	69 354,99	53 702,41
6.	Dopravné prostriedky (023) - (083+092AÚ)	017	178 278,02	140 755,02	37 523,00	57 868,45
7.	Pestovateľské celky trvalých porastov (025) - (085+092AÚ)	018	0,00	0,00	0,00	0,00
8.	Základné stádo a ťažné zvieratá (026) - (086+092AÚ)	019	0,00	0,00	0,00	0,00
9.	Drobný dlhodobý hmotný majetok (028) - (088+092AÚ)	020	0,00	0,00	0,00	0,00
10.	Ostatný dlhodobý hmotný majetok (029) - (089+092AÚ)	021	0,00	0,00	0,00	0,00
11.	Obstaranie dlhodobého hmotného majetku (042) - (094)	022	2 661 644,55	904 986,48	1 756 658,07	1 648 813,73
12.	Poskytnuté preddavky na dlhodobý hmotný majetok (052) - (095AÚ)	023	0,00	0,00	0,00	0,00
A.III.	Dlhodobý finančný majetok súčet (r. 025 až 032)	024	10 556 805,40	622 303,80	9 934 501,60	9 801 823,17
A.III.1.	Podielové cenné papiere a podiely v dcérskej účtovnej jednotke (061) - (096AÚ)	025	485 832,00	454 960,00	30 872,00	36 731,00
2.	Podielové cenné papiere a podiely v spoločnosti s podstatným vplyvom (062) - (096AÚ)	026	9 027 892,40	167 343,80	8 860 548,60	8 915 415,17
3.	Realizovateľné cenné papiere a podiely (063) - (096AÚ)	027	1 043 081,00	0,00	1 043 081,00	849 677,00
4.	Dlhové cenné papiere držané do splatnosti (065) - (096AÚ)	028	0,00	0,00	0,00	0,00
5.	Pôžičky účtovnej jednotke v konsolidovanom celku (066) - (096AÚ)	029	0,00	0,00	0,00	0,00
6.	Ostatné pôžičky (067) - (096AÚ)	030	0,00	0,00	0,00	0,00
7.	Ostatný dlhodobý finančný majetok (069) - (096AÚ)	031	0,00	0,00	0,00	0,00
8.	Obstaranie dlhodobého finančného majetku (043) - (096AÚ)	032	0,00	0,00	0,00	0,00
B.	Obežný majetok r. 034 + r. 040 + r. 048 + r. 060 + r. 085 + r. 098 + r. 104	033	35 172 048,66	1 318 126,10	33 853 922,56	32 197 110,95
B.I.	Zásoby súčet (r. 035 až 039)	034	47 050,96	0,00	47 050,96	34 418,89
B.I.1.	Materiál (112 + 119) - (191)	035	47 050,96	0,00	47 050,96	34 418,89
2.	Nedokončená výroba a polotovary (121 + 122) - (192 + 193)	036	0,00	0,00	0,00	0,00
3.	Výrobky (123) - (194)	037	0,00	0,00	0,00	0,00
4.	Zvieratá (124) - (195)	038	0,00	0,00	0,00	0,00
5.	Tovar (132 + 133 + 139) - (196)	039	0,00	0,00	0,00	0,00
B.II.	Zúčtovanie medzi subjektami verejnej správy súčet (r. 041 až r. 047)	040	29 570 045,23	0,00	29 570 045,23	28 494 993,98

Označenie	STRANA AKTÍV	Číslo riadku	2015			2014
			Brutto	Korekcia	Netto	Netto
a	b	c	1	2	3	4
B.II.1.	Zúčtovanie odvodov príjmov rozpočtových organizácií do rozpočtu zriaďovateľa (351)	041	524,76	0,00	524,76	524,76
2.	Zúčtovanie transferov štátneho rozpočtu (353)	042	0,00	0,00	0,00	0,00
3.	Zúčtovanie transferov rozpočtu obce a vyššieho územného celku (355)	043	29 569 520,47	0,00	29 569 520,47	28 494 469,22
4.	Zúčtovanie transferov zo štátneho rozpočtu v rámci konsolidovaného celku (356)	044	0,00	0,00	0,00	0,00
5.	Ostatné zúčtovanie rozpočtu obce a vyššieho územného celku (357)	045	0,00	0,00	0,00	0,00
6.	Zúčtovanie transferov zo štátneho rozpočtu iným subjektom (358)	046	0,00	0,00	0,00	0,00
7.	Zúčtovanie transferov medzi subjektami verejnej správy a iné zúčtovania (359)	047	0,00	0,00	0,00	0,00
B.III.	Dlhodobé pohľadávky súčet (r. 049 až 059)	048	142 669,09	0,00	142 669,09	279 456,06
B.III.1.	Odberateľia (311AÚ) - (391AÚ)	049	0,00	0,00	0,00	0,00
2.	Zmenky na inkaso (312AÚ) - (391AÚ)	050	0,00	0,00	0,00	0,00
3.	Pohľadávky za eskontované cenné papiere (313AÚ) - (391AÚ)	051	0,00	0,00	0,00	0,00
4.	Ostatné pohľadávky (315AÚ) - (391AÚ)	052	0,00	0,00	0,00	0,00
5.	Pohľadávky voči zamestnancom (335AÚ) - (391AÚ)	053	0,00	0,00	0,00	0,00
6.	Pohľadávky voči združeniu (369AÚ) - (391AÚ)	054	0,00	0,00	0,00	0,00
7.	Pohľadávky a záväzky z pevných termínových operácií (373AÚ) - (391AÚ)	055	0,00	0,00	0,00	0,00
8.	Pohľadávky z nájmu (374AÚ) - (391AÚ)	056	14 867,00	0,00	14 867,00	16 867,00
9.	Pohľadávky z vydaných dlhopisov (375AÚ) - (391AÚ)	057	0,00	0,00	0,00	0,00
10.	Nakúpené opcie (376AÚ) - (391AÚ)	058	0,00	0,00	0,00	0,00
11.	Iné pohľadávky (378AÚ) - (391AÚ)	059	127 802,09	0,00	127 802,09	262 589,06
B.IV.	Krátkodobé pohľadávky súčet (r. 061 až 084)	060	2 486 181,41	1 318 126,10	1 168 055,31	1 275 790,11
B.IV.1.	Odberateľia (311AÚ) - (391AÚ)	061	0,00	0,00	0,00	0,00
2.	Zmenky na inkaso (312AÚ) - (391AÚ)	062	0,00	0,00	0,00	0,00
3.	Pohľadávky za eskontované cenné papiere (313AÚ) - (391AÚ)	063	0,00	0,00	0,00	0,00
4.	Poskytnuté prevádzkové preddávky (314) - (391AÚ)	064	116 792,07	0,00	116 792,07	151 964,62
5.	Ostatné pohľadávky (315AÚ) - (391AÚ)	065	1 067,05	0,00	1 067,05	6,00
6.	Pohľadávky z nedaňových rozpočtových príjmov (316) - (391AÚ)	066	0,00	0,00	0,00	0,00
7.	Pohľadávky z daňových a colných rozpočtových príjmov (317) - (391AÚ)	067	0,00	0,00	0,00	0,00
8.	Pohľadávky z nedaňových príjmov obcí a vyšších územných celkov a rozpočtových organizácií zriadených obcou a vyšším územným celkom (318) - (391AÚ)	068	870 797,90	220 281,52	650 516,38	668 913,62
9.	Pohľadávky z daňových príjmov obcí a vyšších územných celkov (319) - (391AÚ)	069	702 279,86	631 902,74	70 377,12	143 441,98
10.	Pohľadávky voči zamestnancom (335AÚ) - (391AÚ)	070	3 321,35	0,00	3 321,35	2 920,60
11.	Zúčtovanie s orgánmi sociálneho poistenia a zdravotného poistenia (336) - (391AÚ)	071	0,00	0,00	0,00	0,00
12.	Daň z príjmov (341) - (391AÚ)	072	0,00	0,00	0,00	0,00
13.	Ostatné priame dane (342) - (391AÚ)	073	0,00	0,00	0,00	0,00
14.	Daň z pridanej hodnoty (343) - (391AÚ)	074	0,00	0,00	0,00	0,00
15.	Ostatné dane a poplatky (345) - (391AÚ)	075	0,00	0,00	0,00	0,00
16.	Pohľadávky voči združeniu (369AÚ) - (391AÚ)	076	0,00	0,00	0,00	0,00
17.	Pohľadávky a záväzky z pevných termínovaných operácií (373AÚ) - (391AÚ)	077	0,00	0,00	0,00	0,00
18.	Pohľadávky z nájmu (374AÚ) - (391AÚ)	078	2 000,00	0,00	2 000,00	2 000,00
19.	Pohľadávky z vydaných dlhopisov (375AÚ) - (391AÚ)	079	0,00	0,00	0,00	0,00
20.	Nakúpené opcie (376AÚ) - (391AÚ)	080	0,00	0,00	0,00	0,00
21.	Iné pohľadávky (378AÚ) - (391AÚ)	081	786 109,33	465 941,84	320 167,49	306 543,29
22.	Spojovací účet pri združení (396AÚ)	082	0,00	0,00	0,00	0,00

Označenie	STRANA AKTÍV	Číslo riadku	2015			2014
			Brutto	Korekcia	Netto	Netto
a	b	c	1	2	3	4
23.	Zúčtovanie s Európskou úniou (371AÚ)- (391AÚ)	083	0,00	0,00	0,00	0,00
24.	Transfery a ostatné zúčtovanie so subjektami mimo verejnej správy (372AÚ) - (391AÚ)	084	3 813,85	0,00	3 813,85	0,00
B.V.	Finančné účty súčet (r. 086 až 097)	085	2 926 101,97	0,00	2 926 101,97	2 112 451,91
B.V.1.	Pokladnica (211)	086	1 513,66	0,00	1 513,66	1 610,84
2.	Ceniny (213)	087	745,60	0,00	745,60	528,00
3.	Bankové účty (221AÚ +/- 261)	088	2 923 842,71	0,00	2 923 842,71	2 110 313,07
4.	Účty v bankách s dobou viazanosti dlhšou ako jeden rok (221AÚ)	089	0,00	0,00	0,00	0,00
5.	Výdavkový rozpočtový účet (222)	090	0,00	0,00	0,00	0,00
6.	Prijmový rozpočtový účet (223)	091	0,00	0,00	0,00	0,00
7.	Majetkové cenné papiere na obchodovanie (251) - (291AÚ)	092	0,00	0,00	0,00	0,00
8.	Dlhové cenné papiere na obchodovanie (253) - (291AÚ)	093	0,00	0,00	0,00	0,00
9.	Dlhové cenné papiere so splatnosťou do jedného roka držané do splatnosti (256) - (291AÚ)	094	0,00	0,00	0,00	0,00
10.	Ostatné realizovateľné cenné papiere (257) - (291AÚ)	095	0,00	0,00	0,00	0,00
11.	Obstaranie krátkodobého finančného majetku (259) - (291AÚ)	096	0,00	0,00	0,00	0,00
12.	Účty štátnej pokladnice (účtová skupina 28)	097	0,00	0,00	0,00	0,00
B.VI.	Poskytnuté návratné finančné výpomoci dlhodobé súčet (r. 099 až r. 103)	098	0,00	0,00	0,00	0,00
B.VI.1.	Poskytnuté návratné finančné výpomoci subjektom v rámci konsolidovaného celku (271AÚ) - (291AÚ)	099	0,00	0,00	0,00	0,00
2.	Poskytnuté návratné finančné výpomoci ostatným subjektom verejnej správy (272AÚ) - (291AÚ)	100	0,00	0,00	0,00	0,00
3.	Poskytnuté návratné finančné výpomoci podnikateľským subjektom (274AÚ) - (291AÚ)	101	0,00	0,00	0,00	0,00
4.	Poskytnuté návratné finančné výpomoci ostatným organizáciám (275AÚ) - (291AÚ)	102	0,00	0,00	0,00	0,00
5.	Poskytnuté návratné finančné výpomoci fyzickým osobám (277AÚ) - (291AÚ)	103	0,00	0,00	0,00	0,00
B.VII.	Poskytnuté návratné finančné výpomoci krátkodobé súčet (r. 105 až r. 109)	104	0,00	0,00	0,00	0,00
B.VII.1.	Poskytnuté návratné finančné výpomoci subjektom v rámci konsolidovaného celku (271AÚ) - (291AÚ)	105	0,00	0,00	0,00	0,00
2.	Poskytnuté návratné finančné výpomoci ostatným subjektom verejnej správy (272AÚ) - (291AÚ)	106	0,00	0,00	0,00	0,00
3.	Poskytnuté návratné finančné výpomoci podnikateľským subjektom (274AÚ) - (291AÚ)	107	0,00	0,00	0,00	0,00
4.	Poskytnuté návratné finančné výpomoci ostatným organizáciám (275AÚ) - (291AÚ)	108	0,00	0,00	0,00	0,00
5.	Poskytnuté návratné finančné výpomoci fyzickým osobám (277AÚ) - (291AÚ)	109	0,00	0,00	0,00	0,00
C.	Časové rozlíšenie súčet (r. 111 až r. 113)	110	12 352,57	0,00	12 352,57	17 936,42
C.1.	Náklady budúcich období (381)	111	12 352,57	0,00	12 352,57	17 936,42
2.	Komplexné náklady budúcich období (382)	112	0,00	0,00	0,00	0,00
3.	Prijmy budúcich období (385)	113	0,00	0,00	0,00	0,00
D.	Vzťahy k účtom klientov Štátnej pokladnice (účtová skupina 20)	114	0,00	0,00	0,00	0,00

Označenie	STRANA PASÍV	Číslo riadku	2015	2014
a	b	c	5	6
	VLASTNÉ IMANIE A ZÁVÄZKY r. 116 + r. 126 + r. 180 + r. 183	115	89 180 919,88	88 635 803,75
A.	Vlastné imanie r. 117 + r. 120 + r. 123	116	56 258 338,79	55 211 134,77
A.I.	Oceňovacie rozdiely súčet (r. 118 + r. 119)	117	-40 480,06	-40 480,06
A.I.1.	Oceňovacie rozdiely z precenenia majetku a záväzkov (+/- 414)	118	0,00	0,00
2.	Oceňovacie rozdiely z kapitálových účastín (+/- 415)	119	-40 480,06	-40 480,06
A.II.	Fondy súčet (r. 121 + r. 122)	120	0,00	0,00
A.II.1.	Zákonný rezervný fond (421)	121	0,00	0,00
2.	Ostatné fondy (427)	122	0,00	0,00
A.III.	Výsledok hospodárenia (+/-) súčet (r. 124 až 125)	123	56 298 818,85	55 251 614,83
A.III.1.	Nevysporiadaný výsledok hospodárenia minulých rokov (+/- 428)	124	55 526 736,46	55 932 864,60
2.	Výsledok hospodárenia za účtovné obdobie (+/-) r. 001 - (r. 117 + r. 120 + r. 124 + r. 126 + r. 180 + r. 183)	125	772 082,39	-681 249,77
B.	Záväzky súčet r. 127 + r. 132 + r. 140 + r. 151 + r. 173	126	16 794 477,15	17 408 685,74
B.I.	Rezervy súčet (r. 128 až 131)	127	460 174,40	539 380,17
B.I.1.	Rezervy zákonné dlhodobé (451AÚ)	128	0,00	0,00
2.	Ostatné rezervy (459AÚ)	129	85 680,28	64 237,66
3.	Rezervy zákonné krátkodobé (323AÚ, 451AÚ)	130	0,00	0,00
4.	Ostatné krátkodobé rezervy (323AÚ, 459AÚ)	131	374 494,12	475 142,51
B.II.	Zúčtovanie medzi subjektami verejnej správy súčet (r. 133 až r. 139)	132	15 340,59	143 712,43
B.II.1.	Zúčtovanie odvodov príjmov rozpočtových organizácií do rozpočtu zriaďovateľa (351)	133	0,00	0,00
2.	Zúčtovanie transferov štátneho rozpočtu (353)	134	0,00	0,00
3.	Zúčtovanie transferov rozpočtu obce a vyššieho územného celku (355)	135	0,00	0,00
4.	Zúčtovanie transferov zo štátneho rozpočtu v rámci konsolidovaného celku (356)	136	0,00	0,00
5.	Ostatné zúčtovanie rozpočtu obce a vyššieho územného celku (357)	137	15 340,59	143 712,43
6.	Zúčtovanie transferov zo štátneho rozpočtu iným subjektom (358)	138	0,00	0,00
7.	Zúčtovanie transferov medzi subjektami verejnej správy a iné zúčtovania (359)	139	0,00	0,00
B.III.	Dlhodobé záväzky súčet (r. 141 až 150)	140	6 952 322,76	7 231 125,94
B.III.1.	Ostatné dlhodobé záväzky (479AÚ)	141	6 924 886,02	7 176 178,72
2.	Dlhodobé prijaté preddávky (475AÚ)	142	0,00	0,00
3.	Dlhodobé zmenky na úhradu (478AÚ)	143	0,00	0,00
4.	Záväzky zo sociálneho fondu (472)	144	19 379,80	12 582,32
5.	Záväzky z nájmu (474AÚ)	145	8 056,94	23 436,28
6.	Dlhodobé nevyfakturované dodávky (476AÚ)	146	0,00	0,00
7.	Pohľadávky a záväzky z pevných termínových operácií (373AÚ)	147	0,00	0,00
8.	Predané opcie (377AÚ)	148	0,00	0,00
9.	Iné záväzky (379AÚ)	149	0,00	18 928,62
10.	Vydané dlhopisy dlhodobé (473AÚ) - (255AÚ)	150	0,00	0,00
B.IV.	Krátkodobé záväzky súčet (r. 152 až 172)	151	1 442 752,93	1 466 882,85
B.IV.1.	Dodávatelia (321)	152	342 357,83	369 954,82
2.	Zmenky na úhradu (322, 478AÚ)	153	0,00	0,00
3.	Prijaté preddávky (324, 475AÚ)	154	432 388,05	445 835,31
4.	Ostatné záväzky (325, 479AÚ)	155	327 883,23	277 759,47
5.	Nevyfakturované dodávky (326, 476AÚ)	156	10 879,10	42 510,80
6.	Záväzky z nájmu (474AÚ)	157	15 379,34	13 795,80
7.	Pohľadávky a záväzky z pevných termínových operácií (373AÚ)	158	0,00	0,00
8.	Predané opcie (377AÚ)	159	0,00	0,00
9.	Iné záväzky (379AÚ)	160	57 640,96	44 489,96
10.	Záväzky z upísaných nesplatených cenných papierov a vkladov (367)	161	0,00	0,00

Označenie	STRANA PASÍV	Číslo riadku	2015	2014
a	b	c	5	6
11.	Závazky voči združeniu (368)	162	0,00	0,00
12.	Zamestnanci (331)	163	144 772,64	149 248,70
13.	Ostatné záväzky voči zamestnancom (333)	164	0,00	0,00
14.	Zúčtovanie s orgánmi sociálneho poistenia a zdravotného poistenia (336)	165	89 461,54	89 362,55
15.	Daň z príjmov (341)	166	0,00	0,00
16.	Ostatné priame dane (342)	167	16 526,96	18 699,08
17.	Daň z pridanej hodnoty (343)	168	0,00	0,00
18.	Ostatné dane a poplatky (345)	169	0,00	0,00
19.	Spojovací účet pri združení (396AÚ)	170	5 463,28	3 046,67
20.	Zúčtovanie s Európskou úniou (371AÚ)	171	0,00	0,00
21.	Transfery a ostatné zúčtovanie so subjektami mimo verejnej správy (372AÚ)	172	0,00	12 179,69
B.V.	Bankové úvery a výpomoci súčet (r. 174 až 179)	173	7 923 886,47	8 027 584,35
B.V.1.	Bankové úvery dlhodobé (461AÚ)	174	6 672 609,02	6 732 726,80
2.	Bežné bankové úvery (461AÚ, 221AÚ, 231, 232)	175	1 251 277,45	1 294 857,55
3.	Vydané dlhopisy krátkodobé (473AÚ, 241) - (255AÚ)	176	0,00	0,00
4.	Ostatné krátkodobé finančné výpomoci (249)	177	0,00	0,00
5.	Prijaté návratné finančné výpomoci od subjektov verejnej správy dlhodobé (273AÚ)	178	0,00	0,00
6.	Prijaté návratné finančné výpomoci od subjektov verejnej správy krátkodobé (273AÚ)	179	0,00	0,00
C.	Časové rozlíšenie súčet (r. 181 + r. 182)	180	16 128 103,94	16 015 983,24
C.1.	Výdavky budúcich období (383)	181	0,00	0,00
2.	Výnosy budúcich období (384)	182	16 128 103,94	16 015 983,24
D.	Vzťahy k účtom klientov štátnej pokladnice (účtová skupina 20)	183	0,00	0,00

INDIVIDUÁLNA ÚČTOVNÁ ZÁVIERKA

k 31.12.2015

Priložené súčasti účtovnej závierky

- Súvaha Úč ROPO SFOV 1 - 01
 Výkaz ziskov a strát Úč ROPO SFOV 2 - 01
 Poznámky

Účtovná závierka

- riadna
 mimoriadna

Za obdobie

Mesiac Rok Mesiac Rok
od 0 1 2 0 1 5 do 1 2 2 0 1 5

IČO

0 0 3 1 5 5 2 4

Názov účtovnej jednotky

M s Ú L i p t o v s k ý M i k u l á š

Sídlo účtovnej jednotky

Ulica a číslo

Š t ú r o v a 4 1

PŠČ

Názov obce

0 3 1 4 2 L i p t o v s k ý M i k u l á š

Telefónne číslo

Faxové číslo

E-mailová adresa

Zostavená dňa:

2 9 0 1 2 0 1 6

Podpisový záznam štatutárneho orgánu alebo člena štatutárneho orgánu účtovnej jednotky:

Číslo účtu alebo skupiny	Náklady	Číslo riadku	2015			2014
			Hlavná činnosť	Podnikateľská činnosť	Spolu	
a	b	c	1	2	3	4
50	Spotrebované nákupy (r. 002 až r. 005)	001	631 407,87	0,00	631 407,87	619 988,21
501	Spotreba materiálu	002	251 524,29	0,00	251 524,29	226 479,50
502	Spotreba energie	003	379 883,58	0,00	379 883,58	393 508,71
503	Spotreba ostatných neskladovateľných dodávok	004	0,00	0,00	0,00	0,00
504, 507	Predaný tovar, Predaná nehnuteľnosť	005	0,00	0,00	0,00	0,00
51	Služby (r. 007 až r. 010)	006	2 055 507,50	0,00	2 055 507,50	1 542 885,65
511	Opravy a udržiavanie	007	300 203,62	0,00	300 203,62	148 868,90
512	Cestovné	008	5 271,87	0,00	5 271,87	13 437,23
513	Náklady na reprezentáciu	009	46 586,29	0,00	46 586,29	39 433,01
518	Ostatné služby	010	1 703 445,72	0,00	1 703 445,72	1 341 146,51
52	Osobné náklady (r. 012 až r. 016)	011	2 905 375,48	0,00	2 905 375,48	2 784 253,80
521	Mzdové náklady	012	2 047 044,62	0,00	2 047 044,62	1 960 187,18
524	Zákonné sociálne poistenie	013	696 505,84	0,00	696 505,84	670 530,47
525	Ostatné sociálne poistenie	014	11 581,56	0,00	11 581,56	12 240,84
527	Zákonné sociálne náklady	015	150 243,46	0,00	150 243,46	141 295,31
528	Ostatné sociálne náklady	016	0,00	0,00	0,00	0,00
53	Dane a poplatky (r. 018 až r. 020)	017	8 996,17	0,00	8 996,17	12 585,74
531	Daň z motorových vozidiel	018	0,00	0,00	0,00	0,00
532	Daň z nehnuteľnosti	019	0,00	0,00	0,00	0,00
538	Ostatné dane a poplatky	020	8 996,17	0,00	8 996,17	12 585,74
54	Ostatné náklady na prevádzkovú činnosť (r. 022 až r. 028)	021	1 093 791,98	0,00	1 093 791,98	5 664 401,64
541	Zostatková cena predaného dlhodobého nehmotného majetku a dlhodobého hmotného majetku	022	958 254,64	0,00	958 254,64	5 557 780,53
542	Predaný materiál	023	1 650,33	0,00	1 650,33	711,84
544	Zmluvné pokuty, penále a úroky z omeškania	024	8 426,90	0,00	8 426,90	33,00
545	Ostatné pokuty, penále a úroky z omeškania	025	0,00	0,00	0,00	0,00
546	Odpis pohľadávky	026	82 111,80	0,00	82 111,80	65 360,60
548	Ostatné náklady na prevádzkovú činnosť	027	43 348,31	0,00	43 348,31	40 515,67
549	Manká a škody	028	0,00	0,00	0,00	0,00
55	Odpisy, rezervy a opravné položky z prevádzkovej činnosti a finančnej činnosti a zúčtovanie časového rozlíšenia (r. 030 + r. 031 + r. 036 + r. 039)	029	1 279 361,41	0,00	1 279 361,41	2 214 722,90
551	Odpisy dlhodobého nehmotného majetku a dlhodobého hmotného majetku	030	872 541,11	0,00	872 541,11	844 237,82
	Rezervy a opravné položky z prevádzkovej činnosti (r. 032 až r. 035)	031	306 694,73	0,00	306 694,73	1 313 048,08
552	Tvorba zákonných rezerv z prevádzkovej činnosti	032	0,00	0,00	0,00	0,00
553	Tvorba ostatných rezerv z prevádzkovej činnosti	033	64 734,45	0,00	64 734,45	452 571,05
557	Tvorba zákonných opravných položiek z prevádzkovej činnosti	034	0,00	0,00	0,00	0,00
558	Tvorba ostatných opravných položiek z prevádzkovej činnosti	035	241 960,28	0,00	241 960,28	860 477,03
	Rezervy a opravné položky z finančnej činnosti (r. 037+ r. 038)	036	100 125,57	0,00	100 125,57	57 437,00
554	Tvorba rezerv z finančnej činnosti	037	0,00	0,00	0,00	0,00
559	Tvorba opravných položiek z finančnej činnosti	038	100 125,57	0,00	100 125,57	57 437,00
555	Zúčtovanie komplexných nákladov budúcich období	039	0,00	0,00	0,00	0,00
56	Finančné náklady (r. 041 až r. 048)	040	394 426,06	0,00	394 426,06	505 304,81
561	Predané cenné papiere a podiely	041	0,00	0,00	0,00	97 590,12
562	Úroky	042	223 096,71	0,00	223 096,71	229 127,70
563	Kurzové straty	043	0,00	0,00	0,00	0,00
564	Náklady na precenenie cenných papierov	044	0,00	0,00	0,00	0,00
566	Náklady na krátkodobý finančný majetok	045	0,00	0,00	0,00	0,00
567	Náklady na derivátové operácie	046	0,00	0,00	0,00	0,00

Číslo účtu alebo skupiny	Náklady	Číslo riadku	2015			2014
			Hlavná činnosť	Podnikateľská činnosť	Spolu	
a	b	c	1	2	3	4
568	Ostatné finančné náklady	047	171 329,35	0,00	171 329,35	178 586,99
569	Manká a škody na finančnom majetku	048	0,00	0,00	0,00	0,00
57	Mimoriadne náklady (r. 050 až r. 053)	049	0,00	0,00	0,00	200,00
572	Škody	050	0,00	0,00	0,00	0,00
574	Tvorba rezerv	051	0,00	0,00	0,00	0,00
578	Ostatné mimoriadne náklady	052	0,00	0,00	0,00	200,00
579	Tvorba opravných položiek	053	0,00	0,00	0,00	0,00
58	Náklady na transfery a náklady z odvodu príjmov (r. 055 až r. 063)	054	9 611 768,27	0,00	9 611 768,27	9 611 391,85
581	Náklady na transfery zo štátneho rozpočtu do štátnych rozpočtových organizácií a príspevkových organizácií	055	0,00	0,00	0,00	0,00
582	Náklady na transfery zo štátneho rozpočtu ostatným subjektom verejnej správy	056	0,00	0,00	0,00	0,00
583	Náklady na transfery zo štátneho rozpočtu subjektom mimo verejnej správy	057	0,00	0,00	0,00	0,00
584	Náklady na transfery z rozpočtu obce alebo z rozpočtu vyššieho územného celku do rozpočtových organizácií a príspevkových organizácií zriadených obcou alebo vyšším územným celkom	058	8 018 923,74	0,00	8 018 923,74	8 023 176,03
585	Náklady na transfery z rozpočtu obce alebo z rozpočtu vyššieho územného celku ostatným subjektom verejnej správy	059	0,00	0,00	0,00	0,00
586	Náklady na transfery z rozpočtu obce alebo z rozpočtu vyššieho územného celku subjektom mimo verejnej správy	060	1 522 652,47	0,00	1 522 652,47	1 510 986,27
587	Náklady na ostatné transfery	061	70 192,06	0,00	70 192,06	77 229,55
588	Náklady z odvodu príjmov	062	0,00	0,00	0,00	0,00
589	Náklady z budúceho odvodu príjmov	063	0,00	0,00	0,00	0,00
Účtové skupiny 50 - 58 súčet (r.001 + r.006 + r.011 + r.017 + r.021 + r.029 + r.040 + r.049 + r.054)		064	17 980 634,74	0,00	17 980 634,74	22 955 734,60

Číslo účtu alebo skupiny	Výnosy, daň z príjmov a výsledok hospodárenia	Číslo riadku	2015			2014
			Hlavná činnosť	Podnikateľská činnosť	Spolu	
a	b	c	1	2	3	4
60	Tržby za vlastné výkony a tovar (r. 066 až r. 068)	065	377 396,28	0,00	377 396,28	344 596,79
601	Tržby za vlastné výrobky	066	0,00	0,00	0,00	0,00
602	Tržby z predaja služieb	067	377 396,28	0,00	377 396,28	344 596,79
604, 607	Tržby za tovar, Výnosy z nehnuteľnosti na predaj	068	0,00	0,00	0,00	0,00
61	Zmena stavu vnútroorganizačných zásob (r. 070 až r. 073) (+/-)	069	0,00	0,00	0,00	0,00
611	Zmena stavu nedokončenej výroby	070	0,00	0,00	0,00	0,00
612	Zmena stavu polotovarov	071	0,00	0,00	0,00	0,00
613	Zmena stavu výrobkov	072	0,00	0,00	0,00	0,00
614	Zmena stavu zvierat	073	0,00	0,00	0,00	0,00
62	Aktivácia (r. 075 až r. 078)	074	4 586,01	0,00	4 586,01	4 352,16
621	Aktivácia materiálu a tovaru	075	0,00	0,00	0,00	0,00
622	Aktivácia vnútroorganizačných služieb	076	4 586,01	0,00	4 586,01	4 352,16
623	Aktivácia dlhodobého nehmotného majetku	077	0,00	0,00	0,00	0,00
624	Aktivácia dlhodobého hmotného majetku	078	0,00	0,00	0,00	0,00
63	Daňové a colné výnosy a výnosy z poplatkov (r. 080 až r. 082)	079	13 006 346,91	0,00	13 006 346,91	12 087 702,73
631	Daňové a colné výnosy štátu	080	0,00	0,00	0,00	0,00
632	Daňové výnosy samosprávy	081	12 048 676,85	0,00	12 048 676,85	11 074 888,52
633	Výnosy z poplatkov	082	957 670,06	0,00	957 670,06	1 012 814,21
64	Ostatné výnosy z prevádzkovej činnosti (r. 084 až r. 089)	083	2 296 244,94	0,00	2 296 244,94	2 584 053,84
641	Tržby z predaja dlhodobého nehmotného majetku a dlhodobého hmotného majetku	084	1 234 925,52	0,00	1 234 925,52	1 519 274,86
642	Tržby z predaja materiálu	085	1 594,53	0,00	1 594,53	658,72
644	Zmluvné pokuty, penále a úroky z omeškania	086	740,14	0,00	740,14	1 377,43
645	Ostatné pokuty, penále a úroky z omeškania	087	23 788,43	0,00	23 788,43	20 510,56
646	Výnosy z odpísaných pohľadávok	088	0,00	0,00	0,00	0,00
648	Ostatné výnosy z prevádzkovej činnosti	089	1 035 196,32	0,00	1 035 196,32	1 042 232,27
65	Zúčtovanie rezerv a opravných položiek z prevádzkovej činnosti a finančnej činnosti a zúčtovanie časového rozlíšenia (r. 091 + r. 096 + r. 099)	090	568 150,72	0,00	568 150,72	649 828,52
	Zúčtovanie rezerv a opravných položiek z prevádzkovej činnosti (r. 092 až r. 095)	091	568 150,72	0,00	568 150,72	523 792,61
652	Zúčtovanie zákonných rezerv z prevádzkovej činnosti	092	0,00	0,00	0,00	0,00
653	Zúčtovanie ostatných rezerv z prevádzkovej činnosti	093	172 470,22	0,00	172 470,22	155 853,80
657	Zúčtovanie zákonných opravných položiek z prevádzkovej činnosti	094	0,00	0,00	0,00	0,00
658	Zúčtovanie ostatných opravných položiek z prevádzkovej činnosti	095	395 680,50	0,00	395 680,50	367 938,81
	Zúčtovanie rezerv a opravných položiek z finančnej činnosti (r. 097 + r. 098)	096	0,00	0,00	0,00	126 035,91
654	Zúčtovanie rezerv z finančnej činnosti	097	0,00	0,00	0,00	0,00
659	Zúčtovanie opravných položiek z finančnej činnosti	098	0,00	0,00	0,00	126 035,91
655	Zúčtovanie komplexných nákladov budúcich období	099	0,00	0,00	0,00	0,00
66	Finančné výnosy (r. 101 až r. 108)	100	90 241,74	0,00	90 241,74	207 899,62
661	Tržby z predaja cenných papierov a podielov	101	0,00	0,00	0,00	132 501,00
662	Úroky	102	9 232,51	0,00	9 232,51	7 734,46
663	Kurzové zisky	103	0,00	0,00	0,00	0,00
664	Výnosy z precenenia cenných papierov	104	0,00	0,00	0,00	0,00
665	Výnosy z dlhodobého finančného majetku	105	78 321,79	0,00	78 321,79	65 441,65
666	Výnosy z krátkodobého finančného majetku	106	0,00	0,00	0,00	0,00
667	Výnosy z derivátových operácií	107	0,00	0,00	0,00	0,00
668	Ostatné finančné výnosy	108	2 687,44	0,00	2 687,44	2 222,51

Číslo účtu alebo skupiny	Výnosy, daň z príjmov a výsledok hospodárenia	Číslo riadku	2015			2014
			Hlavná činnosť	Podnikateľská činnosť	Spolu	
a	b	c	1	2	3	4
67	Mimoriadne výnosy (r. 110 až r. 113)	109	8 857,74	0,00	8 857,74	105 709,56
672	Náhrady škôd	110	0,00	0,00	0,00	0,00
674	Zúčtovanie rezerv	111	0,00	0,00	0,00	0,00
678	Ostatné mimoriadne výnosy	112	8 857,74	0,00	8 857,74	105 709,56
679	Zúčtovanie opravných položiek	113	0,00	0,00	0,00	0,00
68	Výnosy z transferov a rozpočtových príjmov v štátnych rozpočtových organizáciách a príspevkových organizáciách (r. 115 až r. 123)	114	0,00	0,00	0,00	0,00
681	Výnosy z bežných transferov zo štátneho rozpočtu	115	0,00	0,00	0,00	0,00
682	Výnosy z kapitálových transferov zo štátneho rozpočtu	116	0,00	0,00	0,00	0,00
683	Výnosy z bežných transferov od ostatných subjektov verejnej správy	117	0,00	0,00	0,00	0,00
684	Výnosy z kapitálových transferov od ostatných subjektov verejnej správy	118	0,00	0,00	0,00	0,00
685	Výnosy z bežných transferov od Európskej únie	119	0,00	0,00	0,00	0,00
686	Výnosy z kapitálových transferov od Európskej únie	120	0,00	0,00	0,00	0,00
687	Výnosy z bežných transferov od ostatných subjektov mimo verejnej správy	121	0,00	0,00	0,00	0,00
688	Výnosy z kapitálových transferov od ostatných subjektov mimo verejnej správy	122	0,00	0,00	0,00	0,00
689	Výnosy z odvodu rozpočtových príjmov	123	0,00	0,00	0,00	0,00
69	Výnosy z transferov a rozpočtových príjmov v obciach, vyšších územných celkoch a v rozpočtových organizáciách a príspevkových organizáciách zriadených obcou alebo vyšším územným celkom (r. 125 až r. 133)	124	2 402 636,28	0,00	2 402 636,28	6 291 822,75
691	Výnosy z bežných transferov z rozpočtu obce alebo z rozpočtu vyššieho územného celku v rozpočtových organizáciách a príspevkových organizáciách zriadených obcou alebo vyšším územným celkom	125	0,00	0,00	0,00	0,00
692	Výnosy z kapitálových transferov z rozpočtu obce alebo z rozpočtu vyššieho územného celku v rozpočtových organizáciách a príspevkových organizáciách zriadených obcou alebo vyšším územným celkom	126	0,00	0,00	0,00	0,00
693	Výnosy samosprávy z bežných transferov zo štátneho rozpočtu a od iných subjektov verejnej správy	127	654 923,76	0,00	654 923,76	491 078,91
694	Výnosy samosprávy z kapitálových transferov zo štátneho rozpočtu a od iných subjektov verejnej správy	128	543 146,99	0,00	543 146,99	4 650 954,38
695	Výnosy samosprávy z bežných transferov od Európskej únie	129	6 902,37	0,00	6 902,37	0,00
696	Výnosy samosprávy z kapitálových transferov od Európskej únie	130	12 531,70	0,00	12 531,70	0,00
697	Výnosy samosprávy z bežných transferov od ostatných subjektov mimo verejnej správy	131	50 165,16	0,00	50 165,16	60 837,00
698	Výnosy samosprávy z kapitálových transferov od ostatných subjektov mimo verejnej správy	132	303 297,94	0,00	303 297,94	259 392,17
699	Výnosy samosprávy z odvodu rozpočtových príjmov	133	831 668,36	0,00	831 668,36	829 560,29
Účtová trieda 6 súčet (r. 065 + r. 069 + r. 074 + r. 079 + r. 083 + r. 090 + r. 100 + r. 109 + r. 114 + r. 124)		134	18 754 460,62	0,00	18 754 460,62	22 275 965,97
Výsledok hospodárenia pred zdanením (r. 134 - r. 064) (+/-)		135	773 825,88	0,00	773 825,88	-679 768,63
591 Splatná daň z príjmov		136	1 743,49	0,00	1 743,49	1 481,14
595 Dodatočne platená daň z príjmov		137	0,00	0,00	0,00	0,00
Výsledok hospodárenia po zdanení r. 135 - (r. 136, r. 137) (+/-)		138	772 082,39	0,00	772 082,39	-681 249,77

Poznámky k 31.12.2015

Čl. I Všeobecné údaje

1. Identifikácia účtovnej jednotky

a)	
Názov účtovnej jednotky	MESTO Liptovský Mikuláš
Sídlo účtovnej jednotky	Štúrova 1989/41, 031 42 Liptovský Mikuláš
IČO	00315524
Dátum zriadenia	24.11.1990
Spôsob zriadenia	Zákon 369-1990 Z.z. o obecnom zriadení v platnom znení
Názov zriaďovateľa	
Sídlo zriaďovateľa	
b) Právny dôvod na zostavenie účtovnej závierky	<input checked="" type="checkbox"/> riadna <input type="checkbox"/> mimoriadna
c) Účtovná jednotka je súčasťou konsolidovaného celku	<input checked="" type="checkbox"/> áno <input type="checkbox"/> nie
d) Účtovná jednotka je súčasťou súhrnného celku verejnej správy	<input checked="" type="checkbox"/> áno <input type="checkbox"/> nie

2. Opis činnosti účtovnej jednotky

Hlavná činnosť účtovnej jednotky	Samosprávna účtovná jednotka samostatne hospodáriaca so svojim majetkom
----------------------------------	---

3. Informácie o štatutárnych zástupcoch a o organizačnej štruktúre účtovnej jednotky

Štatutárny zástupca (meno a priezvisko)	Ing. Ján Blcháč, PhD.
Funkcia	
Štatutárny zástupca (meno a priezvisko)	Ing. Rudolf Urbanovič
Funkcia	
Priemerný počet zamestnancov počas účtovného obdobia	226
Počet zamestnancov ku dňu, ku ktorému sa zostavuje účtovná závierka účtovnej jednotky z toho:	235
- počet vedúcich zamestnancov	23
Organizačná štruktúra účtovnej jednotky:	
- rozpočtové organizácie zriadené účtovnou jednotkou (počet)	20
- príspevkové organizácie zriadené účtovnou jednotkou (počet)	2
- neziskové organizácie založené/zriadené účtovnou jednotkou (počet)	0
- právnické osoby založené účtovnou jednotkou (počet)	2

Čl. II
Informácie o účtovných zásadách a účtovných metódach

1. Účtovná závierka je zostavená za splnenia predpokladu nepretržitého pokračovania účtovnej jednotky vo svojej činnosti áno nie

2. Zmeny účtovných metód a účtovných zásad

Účtovná jednotka zmenila účtovné metódy, účtovné zásady oproti predchádzajúcemu účtovnému obdobiu áno nie

3. Spôsob ocenenia jednotlivých položiek

Položky	Spôsob oceňovania
a) dlhodobý nehmotný majetok nakupovaný	obstarávacou cenou
b) dlhodobý nehmotný majetok vytvorený vlastnou činnosťou	vlastnými nákladmi
c) dlhodobý hmotný majetok nakupovaný	obstarávacou cenou
d) dlhodobý hmotný majetok vytvorený vlastnou činnosťou	vlastnými nákladmi
e) dlhodobý nehmotný majetok a dlhodobý hmotný majetok získaný bezodplatne	reprodukčnou obstarávacou cenou
f) dlhodobý finančný majetok	obstarávacou cenou
g) zásoby nakupované	obstarávacou cenou
h) zásoby vytvorené vlastnou činnosťou	vlastnými nákladmi
i) zásoby získané bezodplatne	reprodukčnou obstarávacou cenou
j) pohľadávky	menovitou hodnotou
k) krátkodobý finančný majetok	menovitou hodnotou
l) časové rozlíšenie na strane aktív	náklady budúcich období a príjmy budúcich období sa vykazujú vo výške, ktorá je potrebná na dodržanie zásady vecnej a časovej súvislosti s účtovným obdobím.
m) záväzky, vrátane dlhopisov, pôžičiek a úverov	menovitou hodnotou
n) rezervy	oceňujú sa v očakávanej výške záväzku
o) časové rozlíšenie na strane pasív	výdavky budúcich období a výnosy budúcich období sa vykazujú vo výške, ktorá je potrebná na dodržanie zásady vecnej a časovej súvislosti s účtovným obdobím.
p) deriváty pri nadobudnutí	obstarávacou cenou

4. Spôsob zostavenia odpisového plánu pre dlhodobý majetok, doba odpisovania, sadzby odpisov a odpisové metódy pri stanovení účtovných odpisov

Odpisy dlhodobého nehmotného majetku a dlhodobého hmotného majetku sú stanovené tak, že sa vychádza z predpokladanej doby jeho užívania a predpokladaného priebehu jeho opotrebenia. Odpisovať sa začína:

odo dňa jeho zaradenia do používania

prvým dňom mesiaca nasledujúceho po uvedení dlhodobého majetku do používania

Účtovné odpisy sa zaokrúhľujú na celé eurá nahor. Metóda odpisovania sa používa lineárna.

Účtovná jednotka zaraďuje majetok do odpisových skupín v zmysle zákona č.595/2003 Z.z. o dani z príjmov v z.n.p. Ak účtovná jednotka nemôže zaradiť majetok do 1. - 7. odpisovej skupiny, individuálne prehodnotí odpisový plán konkrétneho majetku podľa špecifických podmienok používania.

Predpokladaná doba užívania a odpisové sadzby sú stanovené takto:

Odpisová skupina	Predpokladaná doba používania v rokoch	Ročná odpisová sadzba v %
1	4	25,00
2	6	16,66
3	20	5,00
4	20	5,00
5 bez majetku Verejného osvetlenia	40	2,50
6	40	2,50
7 verejné osvetlenie	15	6,66

Drobný nehmotný majetok od 200 € do 2400 €, ktorý podľa rozhodnutia účtovnej jednotky nie je dlhodobým nehmotným majetkom sa účtuje pri obstaraní do nákladov na účet 518 - Ostatné služby.

Drobný hmotný majetok od 170€do 1700 €, ktorý podľa rozhodnutia účtovnej jednotky nie je dlhodobým hmotným majetkom sa účtuje ako zásoby.

5. Zásady pre zohľadnenie zníženia hodnoty majetku.

Prechodné zníženie hodnoty majetku sa vyjadruje opravnou položkou.

Účtovná jednotka tvorila opravné položky k

- | | | |
|-------------------------------------|---|---|
| - odpisovanému dlhodobému majetku | <input checked="" type="checkbox"/> áno | <input type="checkbox"/> nie |
| - neodpisovanému dlhodobému majetku | <input type="checkbox"/> áno | <input checked="" type="checkbox"/> nie |
| - nedokončeným investíciám | <input checked="" type="checkbox"/> áno | <input type="checkbox"/> nie |
| - dlhodobému finančnému majetku | <input checked="" type="checkbox"/> áno | <input type="checkbox"/> nie |
| - zásobám | <input type="checkbox"/> áno | <input checked="" type="checkbox"/> nie |
| - pohľadávkam | <input checked="" type="checkbox"/> áno | <input type="checkbox"/> nie |

Účtovná jednotka tvorila opravné položky k pohľadávkam v rámci hlavnej činnosti, pri ktorých je riziko, že ich dlžník úplne alebo čiastočne nezaplatí, ak od splatnosti pohľadávky uplynula doba dlhšia ako:

Nad 6mes.-1rok	30 % menovitej hodnoty pohľadávky bez príslušenstva
Nad 12 mesiacov	60 % menovitej hodnoty pohľadávky bez príslušenstva
Nad 24 mesiacov	100 % menovitej hodnoty pohľadávky bez príslušenstva
Konkurzné	100% menovitej hodnoty pohľadávky bez príslušenstva

6. Zásady pre vykazovanie transferov.

O nároku na dotácie zo štátneho rozpočtu sa účtuje, ak je takmer isté, že sa splnia všetky podmienky súvisiace s dotáciou a súčasne, že sa dotácia poskytne.

Bežný transfer

- prijatý od cudzích subjektov - sa zúčtuje do výnosov vo vecnej a časovej súvislosti s nákladmi
- prijatý od zriaďovateľa - sa zúčtuje do výnosov vo vecnej a časovej súvislosti s výdavkami
- poskytnutý cudzím subjektom - sa zúčtuje do nákladov po splnení podmienok
- poskytnutý vlastným subjektom - sa zúčtuje do nákladov pri poskytnutí transferu

Kapitálový transfer

- prijatý od cudzích subjektov - sa zúčtuje do výnosov vo vecnej a časovej súvislosti s nákladmi (napr. s odpismi, s opravnou položkou, so zostatkovou hodnotou vyradeného dlhodobého majetku).
- prijatý od zriaďovateľa - sa zúčtuje do výnosov vo vecnej a časovej súvislosti s nákladmi (napr. s odpismi, s opravnou položkou, so zostatkovou hodnotou vyradeného dlhodobého majetku).
- poskytnutý cudzím subjektom - sa zúčtuje do nákladov po splnení podmienok.
- poskytnutý vlastným subjektom - sa zúčtuje do nákladov vo vecnej a časovej súvislosti s nákladmi účtovanými v organizáciách v zriaďovateľskej pôsobnosti obce/mesta.

7. Spôsob prepočtu údajov v cudzích menách na menu euro.

Majetok a záväzky vyjadrené v cudzej mene sa ku dňu uskutočnenia účtovného prípadu prepočítavajú na menu euro referenčným výmenným kurzom určeným a vyhláseným Európskou centrálnou bankou alebo Národnou bankou Slovenska v deň predchádzajúci dňu uskutočnenia účtovného prípadu.

Na ocenenie prírastku cudzej meny nakúpenej za euro sa použije kurz, za ktorý bola táto cudzia mena nakúpená.

Na úbytok rovnakej cudzej meny v hotovosti alebo z devízového účtu sa na prepočet cudzej meny na eurá použije referenčný výmenný kurz určený a vyhlásený Európskou centrálnou bankou alebo Národnou bankou Slovenska v deň predchádzajúci dňu uskutočnenia účtovného prípadu.

Majetok a záväzky vyjadrené v cudzej mene (okrem prijatých a poskytnutých preddavkov) sa ku dňu, ku ktorému sa zostavuje účtovná závierka, prepočítavajú na menu euro referenčným výmenným kurzom určeným a vyhláseným Európskou centrálnou bankou alebo Národnou bankou Slovenska v deň, ku ktorému sa zostavuje účtovná závierka, a účtujú sa s vplyvom na výsledok hospodárenia.

Prijaté a poskytnuté preddavky v cudzej mene prostredníctvom účtu vedeného v tejto cudzej mene sa prepočítavajú na menu euro referenčným výmenným kurzom určeným a vyhláseným Európskou centrálnou bankou alebo Národnou bankou Slovenska v deň predchádzajúci dňu uskutočnenia účtovného prípadu. Ku dňu, ku ktorému sa zostavuje účtovná závierka, sa už neprepočítavajú.

Prijaté a poskytnuté preddavky v cudzej mene na účet zriadený v eurách a z účtu zriadeného v eurách sa prepočítavajú na menu euro kurzom, za ktorý boli tieto hodnoty nakúpené alebo predané. Ku dňu, ku ktorému sa zostavuje účtovná závierka, sa už neprepočítavajú.

Čl. III

Informácie o údajoch na strane aktív súvahy

A Neobežný majetok

1. Dlhodobý nehmotný majetok a dlhodobý hmotný majetok

a) prehľad o pohybe dlhodobého majetku (tabuľka č.1)

Účtovná trieda 0 zachytáva prírastky a úbytky majetku v obstarávacích cenách, pohyby oprávok a opravných položiek. V roku 2015 mesto obstaralo SWR - Portálové riešenie pre zastupiteľstvo vo výške 2.640,-€. Na účte 031 – pozemky boli zaznamenané prírastky zaradením pozemkov vysporiadaním, kúpou, zámenami pozemkov na základe zámenných zmlúv, bezplatným obstaraním – spracovaním Registra obnovy evidencie pozemkov v zmysle zákona č.180/1995 Z.z., úbytky boli zaznamenané predajom pozemkov alebo odovzdaním do správy. Prírastky účtu 021 – stavby ovplyvnilo hlavne dobudovanie Cyklochodníka L. Mikuláš v hodnote 807.444,43€, stavebné úpravy ZŠ Okoličianska vo výške 146 285,02€ stav. úpravy komunikácií a prístavba odst. plôch ul .Socháňova vo výške 110.193,27€ Stavebné a interiérové úpravy Domu kultúry 508.050,60€, stavebné úpravy ZŠ s MŠ Okoličianska pavilón „A“ a „B“ vo výške 130.129,09€, odstavné plochy Jesenského ul. 47.585.,57€ odstavné plochy ul. Chalúpkova vo výške 29.332,54€. Úbytok na účte 021 – stavby nastal z dôvodu odovzdania majetku do správy VPS, odovzdaním do správy dokončených stavebných úprav rozpočtovým organizáciám, predajom nepotrebného majetku na základe uznesení mestského zastupiteľstva, z ktorých najvyššími boli predaj Domu služieb. nám. Mieru 1994/1 L.M. vo výške 936.845,48€ a predaj Administratívnej budovy 3938 býv. PK(krízové stredisko) vo výške 225.913,10€. Účet 022 – samostatné hnutelné veci bol ovplyvnený najmä vybudovaním „Komunikačného a signalizačného systému pre ZPS a DSS“ vo výške 16.316,40€, súbor vybavenosti ZŠ s MŠ Okoličianska dreveným nábytkom a kuchynským nábytkom vo výške 17.708,52€, vzduchotechnickým zariadením v Dome kultúry vo výške

146.652,-€ ktoré boli odovzdané do správy rozpočtovým organizáciám, bol zakúpený kamerový systém pre MsP vo výške 10.091,71€ Z účtu 023 – dopravné prostriedky bolo vyradené motorové vozidlo Škoda SUPERB ELEGANCE V 6 2,8 LM 774 AS v obstarávacej sume 47.102,17€ so zostatkovou cenou 0,-€ na základe kúpnej zmluvy KZ177/2015/práv. Účet 042 – obstaranie dlhodobého hmotného majetku ovplyvnili faktúry za všetky dokončené aj nedokončené investičné akcie.

b) spôsob a výška poistenia dlhodobého nehmotného majetku a dlhodobého hmotného majetku

Spôsob poistenia	Výška poistenia
Budovy,haly,stavby vrátane obstarania	75 783 009,78
Budovy, haly, stavby - súbor	3 858 754,98
Výber hnut. prev. majetku	217 410,26
Súbor DHIM,HIM, operat. ev.	1 160 179,53
Umelecké diela a zbierky	322 320,00
Obstaranie hmotných investícií	1 587 058,27
Súbor cudzieho DHM(ver .osvetl.)	2 166 320,60
Súbor zásob	58 423,00
Odpratávacie demolačné práce	670 000,00
Spolu	85 823 476,42
Stavebné súčastí a prísl. nehnuteľností	50 000,00
Prevádzkový hnutel'ny majetok	72 720,00
Prevádzkový hnut. majetok oper. evid.	35 000,00
Umelecké diela, zbierky	35 000,00
Zásoby	10 000,00
Cudzí hnutel'ny majetok	10 000,00
Peniaze, ceniny, drahé kovy	50 000,00
Peniaze a ceniny – denná tržba	10 000,00
Peniaze, ceniny – preprava poslom	50 000,00
Vandalizmus nezistený páchatel'	150 000,00
Spolu	472 720,00
Stroje, prístroje a zariadenia -súbor	72 720,00
Stroje, prístroje, zariadenia, ktoré sú súčasťou budov, hál a stavieb	35 000,00
Demolačné, demontážne náklady	10 000,00
Spolu	117 720,00
Stroje ,prístroje a zariadenia -súbor	40 000,00
Demolačné, demontážne práce	3 000,00
Spolu	43 000,00
Súbor pevne vsadeného skla	3 000,00
Spolu	3 000,00
Všeobecná prevádzková zodpovednosť	
Zodpovednosť za veci vnesené	1 000 000,00
Regresné náhrady zdrav. a soc. poist.	
Spolu za mesto	1 000 000,00
Všeobecná prevádzková zodpovednosť	
Zodpovednosť za veci vnesené	700 000,00
Regresné náhrady zdrav. a soc. poist.	
Spolu za organizácie	700 000,00
Motorové vozidlá	66 213,03

c) **zriadenie záložného práva** na dlhodobý nehmotný majetok a dlhodobý hmotný majetok alebo obmedzenie práva nakladať s dlhodobým majetkom

	Druh majetku	číslo záložnej zmluvy	založené v prospech	druh pohľadávky
1.	Bytový dom č.s.762, 20 b.j./blok F/ + parcela č.2099/43	750-520-2002/Z	Ministerstvo výstavby a regionálneho rozvoja SR, Špitálska 8, Bratislava	dotácia V 1208/2005
		505/2766/2002	Štátny fond rozvoja bývania , Lamačská cesta 8, Bratislava	úver V 3550/2009
2.	Bytový dom č.s.878, 15 b.j.Palúdzka parcela č.2099/30	0129-PRB-2010	Ministerstvo hospodárstva a výstavby SR, Mierová 19, Bratislava	úver V 3212/2010
		505/155/2010	Štátny fond rozvoja bývania , Lamačská cesta 8, Bratislava	úver V 1360/2010
3.	Bytový dom č.s.880, 27 b.j. Palúdzka parc.č.2099/133	0212-PRB-2010/Z	Ministerstvo dopravy, výstavby a reg.rozvoja SR, Námestie slobody 6, Bratislava	úver V 3064/2011
		505/229/2010	Štátny fond rozvoja bývania , Lamačská cesta 8, Bratislava	úver V 664/2011
4.	Bytový dom č.s.876 , 34 b.j. Palúdzka parc.č.2099/127	505/722/2011	Štátny fond rozvoja bývania , Lamačská cesta 8, Bratislava	úver V 2455/2011
		312/2013/Práv .	Ministerstvo dopravy, výstavby a regionálneho rozvoja SR	V 3591/13
5.	Bytový dom č.s. 795 32 b.j.Palúdzka parc.č.2099/66,67	0373-520-2004/Z	Ministerstvo výstavby a regionálneho rozvoja SR, Špitálska 8, Bratislava	úver V 3696/2005
		505/405/2004	Štátny fond rozvoja bývania , Lamačská cesta 8, Bratislava	Úver V 1810/2006
6.	Bytový dom č.s. 877 30 b.j. Palúdzka parc.č.2099/65	312/2008/Práv .	Ministerstvo výstavby a regionálneho rozvoja SR, Špitálska 8, Bratislava	Dotácia V 4240/2008
		505/1687/2007	Štátny fond rozvoja bývania , Lamačská cesta 8, Bratislava	úver V 4655/2007
7.	Bytový dom č.s. 879 30 b.j. Palúdzka parc.č. 2099/98	0040-PRB-2009/Z	Ministerstvo výstavby a regionálneho rozvoja SR, Špitálska 8, Bratislava	úver V 3601/2009
		505/1758/2008	Štátny fond rozvoja bývania , Lamačská cesta 8, Bratislava	úver V 4746/2008
8.	Bytový dom č.s.4066 22 b.j. Nábřežie 4.apríla parc.č. 2941/81	122/520-2002/Z	Ministerstvo výstavby a regionálneho rozvoja SR, Špitálska 8, Bratislava	úver V 748/2004
		505/3348/01	Štátny fond rozvoja bývania , Lamačská cesta 8, Bratislava	úver V 712/2004
9.	Bytový dom č.s. 1913 50 b.j.1.mája parc.č.5498/8	505/1329/2006	Štátny fond rozvoja bývania , Lamačská cesta 8, Bratislava	úver V 3551/2009
10.	Bytový dom 22 b.j. Pltnícka č.s. 4377 parc.č.2941/94	0148-PRB-2005/Z	Ministerstvo výstavby a regionálneho rozvoja SR, Špitálska 8, Bratislava	úver V 663/2010
		505/946/2005	Štátny fond rozvoja bývania , Lamačská cesta 8, Bratislava	úver V 4189/2010

11.	Rekonštr.intern.na BD 18 b.j.J.Janošku s.č. 1876 parc.č.2013/3	01/520-2001	Ministerstvo výstavby a regionálneho rozvoja SR, Špitálska 8, Bratislava	V 102/2002
		505/1825/2000	Štátny fond rozvoja bývania , Lamačská cesta 8, Bratislava	V 3357/2001
12.	Bytový dom 12 b.j. s.č.4538 parc.č.3334/65	505/527/2011	Štátny fond rozvoja bývania , Lamačská cesta 8, Bratislava	úver V 2265/2011
		0011-PRB/2011/Z	Ministerstvo dopravy, výst. a regionál.rozvoja SR, Nám.slobody 6,Bratislava	dotácia V 749/12
13.	Výst.zariadenia soc.sl. Nový svet Hlboké parc.č. 3334/2,3334/3,3334/6 1	505/1189/2006	Štátny fond rozvoja bývania , Lamačská cesta 8, Bratislava	úver V 2103/2006
		1997,		
14.	Nájomný bytový dom Hlboké parc.č.3334/2, 3334/3,3334/61	505/1190/2006	Štátny fond rozvoja bývania , Lamačská cesta 8, Bratislava	úver V 2102/2006
		Trafostanica		
15.	Bytový dom nižšieho štand. 2x6 b.j. S.č.4323,4322	0151-PRB-2005	Ministerstvo výstavby a regionálneho rozvoja SR, Špitálska 8, Bratislava	úver V 1675/2006
16.	Bytový dom nižšieho štand. 3x6 b.j. s.č. 4324,4321,4320	0353-520-2004/Z	Ministerstvo výstavby a regionálneho rozvoja SR, Špitálska 8, Bratislava	úver V 1676/2006
17.	Náj.byty Hlboké č.s.3569, 3570,3571, parc.č.3334/29,3334/30,3334/31	180/520-2000/Z	Ministerstvo výstavby a regionálneho rozvoja SR, Špitálska 8, Bratislava	príspevok V 1290/02
18.	Nehnut.vedené na KN1061/180 SACR	Záložná zmluva z 14.6.2006	Slovenská agentúra pre CR B.Bystrica	nenávr.fin.pr. V 1854/2006
	Nehnut. vedené na KN 1061/405, 1061/406	0084/2007/Výst.	Slovenská agentúra pre CR B.Bystrica	nenávr.fin.pr. V 3571/2007
19.	Nehnut. KN s.č. 1053 p.č. 1061/775, 1061/475 multif.šport.hala	Záložná zmluva z 9.9.2009	Slovenská agentúra pre CR B.Bystrica	nenávr. fin.pr. V 2715/2009
20.	Nájomný bytový dom - 12 b.j. L. Mikuláš budova KN-C 3334/86 poz.3334/86,87	Záložná zmluva č.505/496/2013 zo 30.6.2014	Štátny fond rozvoja bývania , Lamačská cesta 8, Bratislava	úver V 3062/2014 20.8.2014
21.	Nájomný bytový dom – 47 b.j.dominanta L.Mikuláš – 47 b.j. na poz. KN-C1715/2 LV 7874 a poz. 1715/7 v podiele 194911/394447 LV 7895	Záložná zmluva č.500/713/2014 19.8.2014	Štátny fond rozvoja bývania, Lamačská cesta 8, Bratislava	Záložné právo v prospech Slov. záruč. a rozvoj. banky pod V-3650/2014 z 28.8.2014

d) opis a hodnota dlhodobého majetku vo vlastníctve účtovnej jednotky alebo v správe účtovnej jednotky

Majetok, ku ktorému má účtovná jednotka vlastnícke právo	Suma
Pozemky	23 177 345,86
Budovy, stavby	30 967 013,57
Stroje, prístroje, zariadenia, inventár	921 729,25
Dopravné prostriedky	178 278,02
Umelecké diela a zbierky	507 267,41
Majetok v správe účtovnej jednotky /RO,PO/	29 569 520,47

Mesto Liptovský Mikuláš zverilo rozpočtovým a príspevkovým organizáciám do správy majetok, na základe protokolu o zverení do správy. Na protokole je uvedená obstarávacia cena majetku, hodnota odpisov a zostatková cena majetku. Mesto vyradí majetok pri zverení do správy, vyradí oprávky k majetku a zostatkovú cenu zaúčtuje na účet 355-Zúčtovanie transferov z rozpočtu obce v analytickom členení podľa jednotlivých rozpočtových a príspevkových organizácií. Rozpočtové a príspevkové organizácie si zaradia majetok v obstarávacích cenách, zaúčtujú si počiatočný stav oprávok a zostatkovú cenu zaúčtujú na účet 355. Odpisy z majetku zvereného do správy neovplyvňujú hospodársky výsledok týchto organizácií. Mesačne nahlasujú mestu výšku odpisov a v účtovníctve mesta sú odúčtované odpisy z účtu 355 so súvzťažným zápisom na účet 584. Mesto, rozpočtové a príspevkové organizácie mesačne odsúhlasujú účet 355, ktorý je v účtovníctve mesta na strane aktív a u rozpočtových a príspevkových organizácií je účet 355 na strane pasív. Mesto vedie obstarávacie ceny majetku zvereného do správy rozpočtových a príspevkových organizácií na podsúvahovom účte 786.

e) opis dôvodov zvýšenia, zníženia a zrušenia opravných položiek k dlhodobému nehmotnému majetku a dlhodobému hmotnému majetku.

Druh DM	Suma OP	Dôvod zvýšenie, zníženia a zrušenia OP
042-obstaranie dlh.hmot.majetku	904 986,48	Zníženie o sumu 278 994,72 zaradenie majetku tvorba 44 134,17 PD staršie ako 2 roky
021 – budovy, stavby	69 241,43	Rozpustenie OP – likvidácia Oplotenie šport. ihrísk PK

2. Dlhodobý finančný majetok

a) prehľad o pohybe dlhodobého finančného majetku - tabuľka č.1

Účet 061 – podielové cenné papiere a podiely v dcérskej účtovnej jednotke bol zvýšený o nepeňažný vklad mesta – pozemok vo výške 39.400,-€ do základného imania Mestského hokejového klubu 32LMa.s. na základe uznesenia Mestského zastupiteľstva zo dňa 26. mája 2015 číslo 68/2015. Účet 063 – realizovateľné cenné papiere a podiely vykázal prírastok vo výške 193 304€ - nákup kmeňových akcií spoločnosti FIN.M.O.S., a.s. Na základe darovacej zmluvy o darovaní cenných papierov (akcií) mesto Liptovský Mikuláš získalo akciu vo výške 100€ od Transcius, a.s. Tranovského 1, 031 01 Liptovský Mikuláš.

b) opis dôvodov zvýšenia, zníženia a zrušenia opravných položiek k dlhodobému finančnému majetku

Druh DFM	Suma OP	Dôvod zvýšenie, zníženia a zrušenia OP
Televízia Liptov a.s.	106 252,00	Prírastok 5 859€vykázaný záporný hospodársky výsledok
MHK32LMa.s.	348 708,00	Prírastok 39 400€vykázaný záporný hospod. výsledok
Lipt.vodárenská spol. a.s.	54 866,57	Prírastok 54 866,57 vykázaný záporný hospod.výsledok

3. Majetkové podiely účtovnej jednotky v iných spoločnostiach

Informácia o spoločnostiach, v ktorých má účtovná jednotka majetkový podiel (riadky 025 až 026 súvahy):

Názov spoločnosti	Právna a form	Základné imanie (ZI) spoločnosti	Podiel ÚJ na základnom imaní (ZI)	Podiel ÚJ na hlasovací	Hodnota vlastného imania	Hodnota vlastného imania	Účtovná hodnota vykázaná	Účtovná hodnota vykázaná

	a	v peňažných jednotkách	spoločnosti v %	ch právach v %	spoločnosti v eurách k 31.12. 2015	spoločnosti v eurách k 31.12. 2014	v súvahe ÚJ k 31.12. 2015	v súvahe ÚJ k 31.12. 2014
Televízia Liptov	a.s.	45 000	100	100		25 999	25 000	25 000
MHK32a.s.LM	a.s.	96 734	100	100		139 263	96 734	57 334
Liptovská vodárenská spoloč.		20 239 417,20	44,258	44,941		19 986 276,16	8 957 592,40	8 957 592,40
FIN.M.O.S.	a.s.	6 187 024	14,00	10,97			1 042 981	849 677
LMT	a.s.	31 250	20	20		540 986	6 250	6 250
Tranoscus	a.s.	395 900					100	100

Účtovná jednotka nedisponuje oficiálnymi výsledkami obchodných spoločností, preto nevyplnila hodnotu vlastného imania spoločností k 31.12.2015.

4. Dlhové cenné papiere a realizovateľné cenné papiere, dlhodobé pôžičky a ostatný dlhodobý finančný majetok

a) dlhové cenné papiere držané do splatnosti a realizovateľné cenné papiere (riadky 027 až 028 súvahy):

Názov emitenta	Druh cenného papiera	Mena cenného papiera	Výnos v %	Dátum splatnosti	Účtovná hodnota vykázaná v súvahe účtovnej jednotky k 31.12.2015	Účtovná hodnota vykázaná v súvahe účtovnej jednotky k 31.12.2014
FIN.M.O.S.					1 042 981	849 677
Tranoscus a.s.					100	100

Mesto Liptovský Mikuláš v roku 2015 obstaralo na účet 063-realizovateľné cenné papiere a podiely spoločnosti FIN.M.O.S. a.s. v nominálnej hodnote 193 304€. Zmluva so spoločnosťou 1.slovenská úsporová, a.s. na nákup kmeňových akcií spoločnosti FIN.M.O.S., a.s. v listinnej podobe bola uzatvorená vedením mesta dňa 30.7.2007 a je platná do roku 2024. Celkový záväzok mesta zo zmluvy a dodatkov predstavoval čiastku 4 389 263 € K 31.12.2015 nezaplatená časť záväzku je vo výške 2 151 321 €. Podľa článku 1. Bod 1 Dohody budúcich akcionárov spoločnosti FIN.M.O.S., a.s. uzatvorenej medzi 1.slovenskou úsporovou a.s. a mestom Liptovský Mikuláš, spoločnosť FIN.M.O.S., a.s. emituje akcie raz ročne a to k 31.12.bežného roka. Mesto Liptovský Mikuláš účtuje zodpovedajúci krátkodobý záväzok pri prevode akcií v danom roku, po uhradenej čiastke, kedy sa cenné papiere stávajú vlastníctvom kupujúceho – mesta Liptovský Mikuláš. Uvedené uvádzame ako významnú skutočnosť.

V roku 2015 emitent cenného papiera (akcií) Tranoscus a.s. previedol 1k kmeňovej akcie v hodnote 100€na mesto Liptovský Mikuláš.

B Obežný majetok

1. Zásoby

a) spôsob a výška poistenia zásob

Druh zásob	Spôsob poistenia	Výška poistenia
Zásoby na 1.riziko	Odcudzenie, vandalizmus	10 000

2. Pohľadávky

a) opis významných pohľadávok podľa jednotlivých položiek súvahy

Pohľadávky	Riadok súvahy	Hodnota pohľadávok	Opis
ELTOS a.s.	081	461 798,36	Zmluvná pokuta
Liptovská vodárenská spoloč.	059	124 137,00	Predaj majetku-vodohospodárske stavby
JL Aréna	081	127 802,09	KZ19/2014/práv.predaj pozemku

b) vývoj opravnej položky k pohľadávkam - tabuľka č.3

Opravné položky tvoríme k nedaňovým pohľadávkam, daňovým pohľadávkam a k iným pohľadávkam na základe internej smernice. V roku 2015 bola vytvorená opravná položka k nedaňovým pohľadávkam

vo výške 28 446,85€ a rozpustili sme opravnú položku vo výške 100 340,72€ K daňovým pohľadávkam bola vytvorená opravná položka vo výške 140 603,98€ a rozpustená opravná položka vo výške 14 608,52€ K iným pohľadávkam bola vytvorená opravná položka vo výške 245,28€ a rozpustená opravná položka vo výške 29,90€ Opravná položka k daňovým, nedaňovým a iným pohľadávkam k 31.12.2015 je vykázaná v účtovníctve mesta vo výške 1 318 126,10€

Opis dôvodov tvorby, zníženia a zrušenia opravných položiek k pohľadávkam

Pohľadávky	Suma OP	Dôvod tvorby, zníženia a zrušenia OP
Účet 318 nedaňové pohľadávky	220 281,52	Opravné položky boli tvorené podľa text.časti v č.II./ods.5
Účet 319 daňové pohľadávky	631 902,74	Opravné položky boli tvorené podľa text.časti v č.II./ods.5
Účet 378 iné pohľadávky	465 941,84	Opravné položky boli tvorené podľa text.časti v č.II./ods.5

c) pohľadávky podľa **doby splatnosti** (riadky 048 a 060 súvahy) - tabuľka č.4

Pohľadávky podľa doby splatnosti sú v tabuľkovej časti rozdelené na pohľadávky v lehote splatnosti a po lehote splatnosti. Pohľadávky po lehote splatnosti tvoria najmä pohľadávky za komunálny odpad vo výške 236 509,60€, pohľadávky za daň z nehnuteľnosti vo výške 702 932,46€, pohľadávky za zmluvné pokuty vo výške 462 886,17 €

d) pohľadávky podľa **zostatkovej doby splatnosti** (riadky 048 a 060 súvahy) - tabuľka č.4

Z pohľadávok so zostatkovou dobou splatnosti do jedného roka sú najvyššími pohľadávkami – pohľadávky odd. správy majetku – preddavky vo výške 116 792,07€, pohľadávka za predaj vodohospodárskych stavieb Liptovskej vodárenskej spoločnosti a.s. vo výške 124 137€ a pohľadávky-odd. správy majetku - byty a nebytové priestory – zúčtovateľné náklady vo výške 319 865,27€ Pohľadávky so zostatkovou dobou splatnosti dlhšou ako päť rokov je pohľadávka JL aréna a.s. vo výške 127 802,09€ a pohľadávka za predaj majetku na základe zmluvy o nájme a zmluvy o kúpe prenajatej veci č.27/2014 / Práv. spoločnosti Tatry mountains resorts, a.s vo výške 14 867 €

3. Finančný majetok

a) opis významných zložiek **krátkodobého finančného majetku**

Krátkodobý finančný majetok	Zostatok k 31.12.2015
Pokladnica	1 513,66
Ceniny	745,60
Bankové účty	2 923 842,71

Krátkodobý finančný majetok tvoria peňažné hotovosti na účte 211 pokladnica, na účte 213 ceniny účtujeme stravné lístky. Najvýznamnejšiu časť krátkodobého finančného majetku tvoria bankové účty.

4. Časové rozlíšenie

Významné položky časového rozlíšenia **nákladov budúcich období a príjmov budúcich období**

Opis jednotlivých významných položiek časového rozlíšenia	Zostatok k 31.12.2015
Náklady budúcich období spolu z toho:	12 352,57
381 – náklady budúcich období	12 352,57

Na účte 381 – náklady budúcich období sú časovo rozlišované najmä: predplatné odborných časopisov, poisťné, telefónne poplatky, nájomné, domény...

Čl. IV

Informácie o údajoch na strane pasív súvahy

A **Vlastné imanie** - tabuľka č.5

Názov položky	Opis jednotlivých položiek a opis zmien jednotlivých položiek vlastného imania, najmä zmeny oceňovacích rozdielov, opravy významných chýb minulých rokov	
428-nevysporiadaný výsledok hospodárenia	Hospodársky výsledok rok 2015	772 082,39
428-nevysporiadaný výsledok hospodárenia	Pozemky nad 1000€	275 121,63

415-ocenořovacie rozdiely z kapit. účastín	Nepeřažné vklady, precenenie akcií	40 480,06
--	------------------------------------	-----------

Vlastné imanie v roku 2015 ovplyvnil hospodársky výsledok za rok 2015 – zisk 722 082,39€ a tiež nadobudnutie vlastníckych práv pozemkov, ROEP a iné, ktoré sme účtovali podľa Vnútorného predpisu pre vedenie účtovníctva mesta Liptovský Mikuláš, kde je stanovená významnosť účtovania oproti účtu 428 – nevysporiadaný výsledok hospodárenia minulých rokov. Vlastné imanie ovplyvňuje aj účet 415 – oceňovacie rozdiely z kapitálových účastín, kde bol do roku 2014 účtovaný oceňovací rozdiel medzi sumou započítanou na vklad a zostatkovou cenou majetku pri peňažnom vklade mesta do základného imania Mestského hokejového klubu 32 Liptovský Mikuláš a.s., tiež bol účtovaný v minulých rokoch rozdiel pri prechode na euro a cenový rozdiel pri precenení akcií FIN.M.O.S. Podľa zákona č.431/2002 Z.z. o účtovníctve v znení neskorších predpisov rozpočtové a príspevkové organizácie, obce a vyššie územné celky od 31.12.2014 v ďalších účtovných obdobiach na účte 415 – Oceňovacie rozdiely z kapitálových účastín budú účtovať len účtovné prípady súvisiace so znížením stavu tohto účtu.

B Závazky

1. Rezervy - tabuľka č.6-7

Predpokladaný rok použitia rezerv a opis významných položiek rezerv

Názov položky	Predpokladaný rok použitia
323 – Rezerva krátkodobá	2015
459 – Rezerva dlhodobá	2016 a nasledujúce

V roku 2015 sme tvorili krátkodobú rezervu na vyúčtovanie zúčtovateľných nákladov r.2015 za neobsadené byty a nebytové priestory vo výške 28 530€, na overenie účtovnej závierky vo výške 4 884€, rezervu na jubileá vo výške 5 056€, rezervu na súdny spor vo výške 19 616,89€ a rezervu na odchodné vo výške 13 734,94€. Krátkodobé rezervy sme rozpustili vo výške 155 853,80€. Zostatok krátkodobej rezervy k 31.12.2015 je 172 470,22€.

V roku 2015 nebola vytvorená rezerva na dovolenku, ktorá nebude tvorená ani v nasledujúcich obdobiach, vzhľadom k tomu, že mesto nemá podnikateľskú činnosť.

Na základe prepočtov k 31.12.2015 bola vytvorená dlhodobá rezerva na odchodné, vrátane soc. poistenia vo výške 21 442,62€. Zostatok dlhodobej rezervy k 31.12.2015 je vo výške 85 680,28€.

2. Závazky podľa doby splatnosti

a) záväzky podľa doby splatnosti (riadky 140 a 151 súvahy) - tabuľka č.8

Záväzky v lehote splatnosti tvoria z väčšej časti záväzky zo Štátneho fondu rozvoja bývania - účet 479, dodávateľia - účet 321, zamestnanci- účet 331 a prijaté preddavky – účet 324. Záväzky po lehote suma 1 029,92€ záväzok na depozite z dôvodu neprevzatia peňazí predávajúcim za odkúpený pozemok.

b) záväzky podľa zostatkovej doby splatnosti (riadky 140 a 151 súvahy) - tabuľka č.8

Záväzky do jedného roka vo výške 1 460 822,03€ tvoria krátkodobé záväzky v lehote splatnosti ako sú dodávateľské faktúry, prijaté preddavky, zamestnanci, zúčtovanie s orgánmi soc. poistenia a zdrav. poistenia, ostatné priame dane... Záväzky so zostatkovou dobou splatnosti od jedného do piatich rokov sú vo výške 107 060,83€ a tvoria ich záväzky z nájmu – lízing vo výške 8 056,94€ záväzok – Fond na udržanie výsledku projektu – šport. centrá mládeže pre mimoškolské aktivity z Nórskeho fin. mechanizmu vo výške 8 041,94€, zábezpeky na bytové a nebytové priestory vo výške 90 701,17€ a iné záväzky vo výške 280,76€.

Celkové záväzky so zostatkovou dobou splatnosti dlhšou ako päť rokov vo výške 6 826 142,91€ tvoria záväzky zo ŠFRB.

3. Bankové úvery a ostatné prijaté návratné finančné výpomoci

a) dlhodobé bankové úvery a krátkodobé bankové úvery - tabuľka č.9

V roku 2015 mesto Liptovský Mikuláš načerpalo vo VUB a.s. číslo 331/2015 prekleňovací úver vo výške 577 278,25€. Zvýšenie kvality poskyt. služieb prostredníctvom obnovenia kultúrnej infraštruktúry kultúrnych domov v mestách Jaslo a Liptovský Mikuláš, ktorý je splatný 1.4.2017. V roku 2015 sme pokračovali v načerpávaní úveru č.215/2014 vo VÚB na rekonštrukciu a modernizáciu miestnych komunikácií s dobou splatnosti 10 rokov. Zostatok tohto úveru k 31.12.2015 je vo výške 1 130 167,32€.

V roku 2015 mesto Liptovský Mikuláš splatilo prekleňovací úver 779/2014 vo VÚB a.s. na prefinancovanie realizácie projektu „Historicko-kultúrno-prírodná cesta okolo Tatier“ vo výške 561 722,35€ kde posledná splátka bola 30.10.2015. V roku 2015 sme splatili úver v Primabanke – Skládka TKO Veterná Poruba číslo 3203706 v celkovej výške 78 725€ z toho z vlastných prostriedkov vo výške 59 136€ a vo výške 19 589€ z načerpaného úveru v decembri 2015 vo VÚB a.s.- úver na prefinancovanie komerčných úverov poskytnutých Primabankou a.s. na splatenie úveru skládka Veterná Poruba rozšírenie vo výške 19 589€

b) **popis zabezpečenia dlhodobého bankového úveru alebo krátkodobého bankového úveru**

Druh bankového úveru podľa splatnosti /krátkodobý, dlhodobý/	Popis zabezpečenia dlhodobého bankového úveru alebo krátkodobého bankového úveru
231 – Bežné bankové úvery	zmenka
461 – Bankové úvery dlhodobé	zmenka

4. Časové rozlíšenie

a) **popis významných položiek časového rozlíšenia výdavkov budúcich období a výnosov budúcich období**

Popis významnej položky časového rozlíšenia	Zostatok k 31.12.2015
Výnosy budúcich období spolu z toho:	16 128 103,94€
Za hracie prístroje	10 500€
Kapitálové transfery od ostatných subjektov	4 275 621,96€
Kapitálové transfery zo štátneho rozpočtu	5 430 289,61€
Kapitálové transfery z EÚ cez ŠR	6 108 519,47€
Kúpne zmluvy neodkladované k 31.12.2015	79 119,50€
Zmluva o budúcej kúpnej zmluve	3500,00€
Bežné transfery na dočerpanie do 31.3.2016	220 553,40€

b) **informácia o prijatých kapitálových transferoch** zaúčtovaných na účte 384

Kapitálový transfer	Zúčtovanie do výnosov budúcich období
ZŠsMŠ Okoličianska	48 494,09€
MsP kamerový systém	8 000,00€
12b.j.Hlboké	18 329,32€
Historicko-kultúrno-prírodná cesta okolo Tatier	541 243,60€
Skateboard	10 157,50€
Staveb.a interiér úpravy DK - Jaslo	34 759,64€

Účet 384 – výnosy budúcich období vykazoval 31.12.2015 zostatok vo výške 16 128 103,94€. Na tomto účte sa účtuje príjem kapitálových transferov z cudzích zdrojov – od ostatných subjektov mimo verejnej správy, zo štátneho rozpočtu a európskej únie. Mesačne, na základe odpisov, sú tieto cudzie zdroje rozpúšťané do výnosov, aby odpisy z majetku obstaraného z cudzích zdrojov neovplyvňovali hospodársky výsledok. V roku 2015 boli prijaté kapitálové transfery na rekonštrukciu ZŠsMŠ Okoličianska, 12b.j.Hlboké, MsP kamerový systém, Historicko-kultúrno-prírodná cesta okolo Tatier, Skateboard, Staveb.a interiér.úpravy DK Jaslo. Na účte 384 sme časovo rozlíšili aj poplatky za vydanie licencií na hracie prístroje, ktoré sa hradia do konca bežného roka na nasledujúce obdobie a iné účtovné prípady, kedy je potrebné časové rozlíšenie.

Čl. V

Informácie o výnosoch a nákladoch

1. Výnosy - popis a výška významných položiek výnosov

Popis /číslo účtu a názov/	Suma
a) tržby za vlastné výkony a tovar	
602 - Tržby z predaja služieb	
- Stravné deti v IDJ	82 389,84
- Reklama	43 397,24
- Nájom pozemkov	74 728,66
- Opatrovateľská služby	90 026,91

- Nájom tepelného hospodárstva	19 800,11
b) daňové a colné výnosy a výnosy z poplatkov	
632 - Daňové výnosy samosprávy	
- podielové dane	8 863 334,98
- daň z nehnuteľností	2 947 080,35
- daň za psa	36 681,34
- daň za ubytovanie	184 072,00
633 - Výnosy z poplatkov	
- výherné automaty licencie	15 300,00
- TKO	837 031,82
- Rybárske lístky	5 999,00
c) finančné výnosy	
662 - Úroky	9 232,51
d) výnosy z transferov a rozpočtových príjmov v obciach, VÚC a v RO a PO zriadených obcou alebo VÚC	
693 - Výnosy samosprávy z bežných transferov zo ŠR	
- bežný transfer	654 923,76
694 - Výnosy samosprávy z kapitálových transferov zo ŠR	
- zúčtovanie kapitálového transferu zo ŠR	543 146,99
695 - Výnosy samosprávy z bežných transferov od EÚ	6 902,37
696 - Výnosy samosprávy z kapitálových transferov od EÚ	
- zúčtovanie kapitálového transferu od EÚ	12 531,70
697 - Výnosy samosprávy z bežných transferov od ostatných subjektov mimo verejnej správy	50 165,16
698 - Výnosy samosprávy z kapitálových transferov od ostatných subjektov mimo verejnej správy	
- zúčtovanie kapitálového transferu od ostatných subjektov mimo verejnej správy	303 297,94
699 - Výnosy samosprávy z odvodu rozpočtových príjmov	
- zinkasované príjmy RO	831 668,36
e) ostatné výnosy	
644 - Zmluvné pokuty, penále a úroky z omeškania	740,14
645 - Ostatné pokuty, penále a úroky z omeškania	23 788,43
648 - Ostatné výnosy	
- Nájom byty	574 946,23
- Nájom nebytové priestory	215 616,84
- Výťažky z lotérií	178 687,39
f) zúčtovanie rezerv, opravných položiek, časového rozlíšenia	
653 - Zúčtovanie ostatných rezerv z prevádzkovej činnosti	
- Na súdne spory	106 220,54
- Na byty a nebytové priestory	39 000,00
658 - Zúčtovanie ostatných opravných položiek z prevádzkovej činnosti	
- K účtu 042	278 994,72
- K daňovým a nedaňovým pohľadávkam	116 685,78

2. Náklady - popis a výška významných položiek nákladov

Popis /číslo účtu a názov/	Suma
a) spotrebované nákupy	
501 - Spotreba materiálu	251 524,29
502 - Spotreba energie	
- elektrická energia	351 980,44
- voda	3 948,20
- plyn	23 954,94
b) služby	
511 - Opravy a udržiavanie	
- oprava budovy a stavby	205 458,08
- dopravné prostriedky	9 794,30
- stroje a prístroje	9 631,82
- nebytové priestory	37 713,56

- byty	37 605,86
512 - Cestovné	5 271,87
513 - Náklady na reprezentáciu	
- pohostenie a občerstvenie	42 742,39
- vecné dary	3 843,90
518 - Ostatné služby	
- ostatné služby	1 543 831,72
- poštovné	32 323,59
- kultúrne akcie	64 736,52
- nájomné	62 553,89
c) osobné náklady	
521 - Mzdové náklady	2 047 044,62
524 - Zákonné sociálne náklady	1 367 036,31
527 - Zákonné sociálne náklady	150 243,46
d) dane a poplatky	
538 - Ostatné dane a poplatky	
- poplatky	8 996,17
e) odpisy, rezervy a opravné položky	
551 - Odpisy DNM a DHM	
- Odpisy majetku	872 541,11
553 - Tvorba ostatných rezerv	
- Prev.činnosť	45 117,56
- Súdne spory	19 616,89
558 - Tvorba ostatných opravných položiek	
- k daňovým pohľadávkam	140 603,98
- k nedaňovým pohľadávkam	57 222,13
- K účtu 042	44 134,17
f) finančné náklady	
562 - Úroky	223 096,71
568 - Ostatné finančné náklady	
- 1.úsporovová popl.pri kúpe cenných papierov	138 184,00
- Poistné	23 202,56
- Ostatné fin.náklady	9 942,79
g) náklady na transfery a náklady z odvodov príjmov	
584 - Náklady na transfery z rozpočtu obce, VÚC do RO, PO zriadených obcou alebo VÚC	
- Transfery z rozpočtu obce	6 739 579,79
- Odpisy nahlásené ROaPO	1 279 343,95
586 - Náklady na transfery z rozpočtu obce, VÚC subjektov mimo verejnej správy	
- bežný transfer mimo verejnej správy	912 025,01
- SOCU	119 515,46
- Transfery z rozpočtu obce	491 112,00
587 - Náklady na ostatné transfery	
- Rodinné prídavky	15 856,76
- Jednorázová dávka soc.pomoci	44 803,30
- Príspevok na tvorbu úspor	3 582,00
- Transfer jednotlivcom	5 950,00
h) ostatné náklady	
541 - ZC predaného DNM a DHM	958 254,64
544 - Zmluvné pokuty, penále a úroky z omeškania	8 426,90
546 - Odpis pohľadávky	
- FIN.M.O.S.-dohoda o urovaní	71 347,26
- Ostatné nedaňové pohľadávky	10 764,54
548 - Ostatné náklady na prevádzkovú činnosť	
- Príspevok do fondu opráv	26 429,20
- Ostatné náklady na prev.činnosť	16 919,11

3. Náklady voči audítorovi alebo audítorskej spoločnosti

Osobitné náklady podľa zákona o účtovníctve § 18 ods.6	
Náklady voči audítorovi alebo audítorskej spoločnosti v členení na náklady za:	

a) overenie účtovnej závierky	
b) uisťovacie audítorské služby s výnimkou overenia účtovnej závierky	8 052,00
c) súvisiace audítorské služby,	
d) daňové poradenstvo,	
e) ostatné neaudítorské služby	

Čl. VI

Informácie o údajoch na podsúvahových účtoch

1. Ďalšie informácie

Významné položky	Hodnota	Účet
Majetok v správe RO a PO v obstarávacej cene	47 452 193,63	786
Tatry mountains resorts-zmluva o kúpe a predk. práve	6 144 661,38	786
BP a.s. postúpenie pohľadávok v OC	196 798,79	785
Drobný hmotný majetok	465 986,36	771

Na podsúvahových účtoch sa účtuje majetok, ktorý sa nevykazuje v súvahe, ale je pre účtovnú jednotku dôležitý, pretože ovplyvňuje jej majetko - právnu situáciu a podáva obraz o jej ďalších ekonomických zdrojoch. Účtuje sa na nich podvojne, vždy súvzťažne s účtom 799-vyrovnávací účet k podsúvahovým účtom. Významné položky podsúvahových účtov sú uvedené v tabuľke.

Čl. VII

Informácie o iných aktívach a iných pasívach

1. Iné aktíva a iné pasíva

a) **opis a hodnota iných pasív**, vyplývajúcich zo súdnych rozhodnutí, z poskytnutých záruk, zo všeobecne záväzných právnych predpisov, z ručenia podľa jednotlivých druhov ručenia, takýmito inými pasívami sú:

Pasívne súdne spory: mesto je žalovanou stranou.

Oberučová a spol. o určenie vlastníckeho práva a vydanie nehnuteľnosti – pozemku, pokračovanie novým dokazovaním.

ZIPCITY LM, s.r.o o náhradu škody. Prvostupňový súd návrh zamietol z dôvodu neplatnosti zmluvy z ktorej navrhovateľ vychádza- ide o absolútne neplatný právny úkon. Uložil mestu zaplatiť úrok zo zálohy, ktorú prevzalo z neplatnej zmluvy v roku 2009 v sume 3 311,31€ Teraz sa dokazuje, kto spôsobil neplatnosť právneho úkonu.

Navrhovateľ AKT s.r.o Bratislava ako postupník získal pohľadávku spoločnosti ELTOS s.r.o vo veci zmluvy o dielo č.92/2010-1/ŠKOL o vydanie platobného rozkazu o zaplataenie 286 043,84€ Ďalšie pojednávania sa uskutočn 7.3.2016.

Žalobca: I&R KONKURZY a REŠTRUKTURALIZÁCIE,k.s., žaluje mesto o zaplataenie 19 616,89eur s prísl.“neuhradenie faktúry“ v zmysle zmluvy o dielo (Stavebné úpravy ZŠ Demänovská cesta – mesto bol urobený zápočet so zmluvnou pokutou). Ďalšie pojednávania sa uskutočn 7.3.2016.

Aktívne súdne spory: mesto je žalovanou stranou.

FIN.M.O.S., a.s. súdny spor o zaplataenie sumy 17 748,64. Podaním zo dňa 9.7.2015 mesto prostredníctvom svojho právneho zástupcu zobralo návrh späť.

Ján Gemzický, Martina Krajčiová o zaplataenie 533 426,30eur. ako náhrada škody, ktorá bola spôsobená mestu, z dôvodu prevodu akcií mesta ktoré vlastnilo v spol. TDB, a.s. Súd ešte nevytýčil pojednávania.

Úrad pre verejné obstarávanie Bratislava o preskúmanie zákonnosti rozhodnutia.ÚVO zrušil rozhodnutie mesta o vylúčení uchádzača verejnej súťaže uskutočnenej v r.2014 a nariadilo zaradiť vylúčeného uchádzača do procesu verejného obstarávania do 30 dní od doručenia rozhodnutia. Verejná súťaž bola už ukončená, dielo zrealizované.

b) zoznam **nehnutel'nych kultúrnych pamiatok** v správe alebo vo vlastníctve účtovnej jednotky - tabuľka č.11

Mesto eviduje pomníky ako nehnuteľné kultúrne pamiatky v hodnote 322 319,99€

Čl. VIII
Informácie o spriaznených osobách a o ekonomických vzťahoch
úctovnej jednotky a spriaznených osôb

1. Informácie o spriaznených osobách a o ekonomických vzťahoch úctovnej jednotky a spriaznených osôb

a)

Spriaznená osoba	Druh obchodu/ druh transakcie	Hodnotové vyjadrenie obchodu/transakcie alebo percentuálne vyjadrenie obchodu/transakcie k celkovému objemu obchodov/transakcií realizovaných ÚJ	Informácia o neukončených obchodoch/transakciách v hodnotovom vyjadrení obchodu/transakcie alebo percentuálnom vyjadrení obchodu/transakcie k celkovému objemu obchodov/transakcií realizovaných ÚJ	Informácia o cenách/hodnotách realizovaných obchodov/transakcií medzi úctovnou jednotkou a spriaznenými osobami
Televízia Liptov a.s.	Dodávateľské fa.	92 048,04		
Základná škola Okoličné	Poskytnutý transfer na bežné výdavky	21 241,69		
Základná škola Čsl. Brigády	Poskytnutý transfer na bežné výdavky	131 888,47		
Základná škola Dr. A. Stodolu	Poskytnutý transfer na bežné výdavky	48 249,27		
Základná škola J.Kráľa	Poskytnutý transfer na bežné výdavky	275 703,27		
Základná škola M.R.M.	Poskytnutý transfer na bežné výdavky	276 628,15		
Základná škola a MŠ Demänovská ulica	Poskytnutý transfer na bežné výdavky	163 605,07		
Základná umelecká škola	Poskytnutý transfer na bežné výdavky	625 001,50		
MŠ Agátova	Poskytnutý transfer na bežné výdavky	311 048,90		
MŠ Vranovská	Poskytnutý transfer na bežné výdavky	204 038,37		
MŠ Čsl. brigády	Poskytnutý transfer na bežné výdavky	395 802,47		
MŠ 4.apríla	Poskytnutý transfer na bežné výdavky	271 307,87		
MŠ A. Stodolu	Poskytnutý transfer na bežné výdavky	215 577,36		
MŠ Kláštorňa	Poskytnutý transfer na bežné výdavky	127 032,72		
MŠ Ondrašová	Poskytnutý transfer na bežné výdavky	73 515,62		
MŠ Komenského	Poskytnutý transfer na bežné výdavky	122 491,95		
MŠ Palučanská	Poskytnutý transfer na bežné výdavky	72 847,39		
Dom kultúry	Poskytnutý transfer na bežné výdavky	341 690,58		
Centrum voľného času	Poskytnutý transfer na bežné výdavky	211 313,48		
Múzeum Janka Kráľa	Poskytnutý transfer na bežné výdavky	178 713,95		
Zariadenie pre seniorov a Domov soc. služieb	Poskytnutý transfer na bežné výdavky	242 572,70		
Informačné centrum	Poskytnutý transfer na bežné výdavky	69 535,00		
Verejnoprospešné služby	Poskytnutý transfer na bežné výdavky	2 315 585,68		
ZŠsMŠ Okoličianska	Poskytnutý transfer na bežné výdavky	44 188,33		

MHK32LM a.s.	Navýšenie základného imania obchodnej spoločnosti	39 400,00		
MHK32LM a.s.	Poskytnutý transfer na bežné výdavky a kapitálové výdavky	175 000,00		

Spriaznenými osobami mesta Liptovský Mikuláš sú rozpočtové a príspevkové organizácie, ktorých zriaďovateľom je mesto, obchodné spoločnosti zriadené mestom L. Mikuláš a tiež spoločnosti v ktorých má mesto majetkovú účasť. V rámci obratu mesta Liptovský Mikuláš obchody – fakturácia medzi spriaznenými osobami tvorila zanedbateľnú časť. MHH32LM a.s. dcérskej spoločnosti bol poskytnutý transfer z rozpočtu mesta vo výške 130 000€ a 45 000,-€ na nákup rolby, ktorý bol v roku 2015 vydokladovaný a bolo navýšené základné imanie spoločnosti o nepeňažný vklad vo výške 39 400€ Rozpočtovým a príspevkovým organizáciám boli poskytnuté transfery z vlastných finančných prostriedkov vo výške 6 739 579,79€. Ďalšie druhy obchodov so spriaznenými osobami sa nevyskytli vo významných hodnotách.

Čl. IX

Informácie o rozpočte a hodnotenie plnenia rozpočtu

Informácie o rozpočte a hodnotenie plnenia rozpočtu - tabuľka č.12-14

V rámci bežného rozpočtu dosiahlo mesto v roku 2015 bežné príjmy vo výške 20 729 484,59 € v porovnaní s rokom 2014 sa bežné príjmy v roku 2015 zvýšili o 1 110 589,99 € Bežné výdavky boli čerpané vo výške 19 125 124,17 €. V porovnaní s rokom 2014 boli čerpané bežné výdavky viac o 771 904,68 € Mesto v roku 2015 dosiahlo v bežnom rozpočte prebytok vo výške 1 604 360,42 € V porovnaní s rokom 2014 bol prebytok bežného rozpočtu v roku 2015 vyšší o 338 685,31 €

V kapitálovom rozpočte boli dosiahnuté príjmy vo výške 2 186 372,85 € oproti kapitálovým príjmom roku 2014 boli nižšie o 237 639,47 € Kapitálové výdavky boli čerpané vo výške 2 491 317,29 € v porovnaní s rokom 2014 sa čerpalo menej finančných prostriedkov na kapitálové výdavky o 3 224 269,97 €. Schodok kapitálového rozpočtu dosiahol v roku 2015 sumu 304 944,44 €

Výška príjmových finančných operácií dosiahla v roku 2015 výšku 2 000 380,37 € v porovnaní s rokom 2014 boli príjmové finančné operácie v roku 2015 nižšie o 2 558 917,72 €

Výdavkové finančné operácie dosiahli v roku 2015 sumu 1 784 948,80 € Hospodárenie finančných operácií bol prebytok vo výške 215 431,57 €

Výsledok rozpočtového hospodárenia za rok 2015 v rámci bežného, kapitálového rozpočtu je prebytok vo výške 1 299 415,98 € Výsledok hospodárenia finančných operácií je 215 431,57€ Finančný výsledok pred vysporiadaním za rok 2015 je 1 514 847,55€

Rozpočet obce/rozpočtovej organizácie/príspevkovej organizácie bol schválený obecným/mestským zastupiteľstvom dňa 23.10.2014 uznesením č.96/2014

Zmeny rozpočtu:

- 1. zmena schválená dňa 2.1.2015 uznesením č. P 1/2015
- 2. zmena schválená dňa 5.1.2015 uznesením č. P 2/2015
- 3. zmena schválená dňa 7.1.2015 uznesením č. P 3/2015
- 4. zmena schválená dňa 8.1.2015 uznesením č. P 4/2015
- 5. zmena schválená dňa 8.1.2015 uznesením č. P 5/2015
- 6. zmena schválená dňa 12.1.2015 uznesením č. P 6/2015
- 7. zmena schválená dňa 13.1.2015 uznesením č. P 7/2015
- 8. zmena schválená dňa 14.1.2015 uznesením č. P 8/2015
- 9. zmena schválená dňa 14.1.2015 uznesením č. P 9/2015
- 10.zmena schválená dňa 15.1.2015 uznesením č. P 10/2015
- 11.zmena schválená dňa 21.1.2015 uznesením č. P 11/2015

- 12.zmena schválená dňa 23.1.2015 uznesením č. P 12/2015
- 13.zmena schválená dňa 26.1.2015 uznesením č. P 13/2015
- 14.zmena schválená dňa 27.1.2015 uznesením č. P 14/2015
- 15.zmena schválená dňa 2.2.2015 uznesením č. P 15/2015
- 16.zmena schválená dňa 3.2.2015 uznesením č. P 16/2015
- 17.zmena schválená dňa 5.2.2015 uznesením č. MsZ 8/2015
- 18.zmena schválená dňa 10.2.2015 uznesením č. P 17/2015
- 19.zmena schválená dňa 12.2.2015 uznesením č. P 18/2015
- 20.zmena schválená dňa 17.2.2015 uznesením č. P 19/2015
- 21.zmena schválená dňa 18.2.2015 uznesením č. P 20/2015
- 22.zmena schválená dňa 19.2.2015 uznesením č. P 21/2015
- 23.zmena schválená dňa 23.2.2015 uznesením č. P 22/2015
- 24.zmena schválená dňa 23.2.2015 uznesením č. P 23/2015
- 25.zmena schválená dňa 27.2.2015 uznesením č. P 24/2015
- 26.zmena schválená dňa 3.3.2015 uznesením č. P 25/2015
- 27.zmena schválená dňa 10.3.2015 uznesením č. P 26/2015
- 28.zmena schválená dňa 12.3.2015 uznesením č. MsZ 37/2015
- 29.zmena schválená dňa 16.3.2015 uznesením č. P 27/2015
- 30.zmena schválená dňa 19.3.2015 uznesením č. P 28/2015
- 31.zmena schválená dňa 19.3.2015 uznesením č. P 29/2015
- 32.zmena schválená dňa 20.3.2015 uznesením č. P 30/2015
- 33.zmena schválená dňa 20.3.2015 uznesením č. P 31/2015
- 34.zmena schválená dňa 24.3.2015 uznesením č. P 32/2015
- 35.zmena schválená dňa 30.3.2015 uznesením č. P 33/2015
- 36.zmena schválená dňa 08.4.2015 uznesením č. P 34/2015
- 37.zmena schválená dňa 13.4.2015 uznesením č. P 35/2015
- 38.zmena schválená dňa 16.4.2015 uznesením č. MsZ 50/2015
- 39.zmena schválená dňa 21.4.2015 uznesením č. P 36/2015
- 40.zmena schválená dňa 24.4.2015 uznesením č. P 37/2015
- 41.zmena schválená dňa 24.4.2015 uznesením č. P 38/2015
- 42.zmena schválená dňa 27.4.2015 uznesením č. P 39/2015
- 43.zmena schválená dňa 28.4.2015 uznesením č. P 40/2015
- 44.zmena schválená dňa 6.5.2015 uznesením č. P 41/2015
- 45.zmena schválená dňa 11.5.2015 uznesením č. P 42/2015
- 46.zmena schválená dňa 18.5.2015 uznesením č. P 43/2015
- 47.zmena schválená dňa 21.5.2015 uznesením č. P 44/2015
- 48.zmena schválená dňa 22.5.2015 uznesením č. P 45/2015
- 49.zmena schválená dňa 25.5.2015 uznesením č. P 46/2015
- 50.zmena schválená dňa 26.5.2015 uznesením č. MsZ 66/2015
- 51.zmena schválená dňa 26.5.2015 uznesením č. P 47/2015
- 52.zmena schválená dňa 27.5.2015 uznesením č. P 48/2015
- 53.zmena schválená dňa 28.5.2015 uznesením č. P 49/2015
- 54.zmena schválená dňa 8.6.2015 uznesením č. P 50/2015
- 55.zmena schválená dňa 9.6.2015 uznesením č. P 51/2015
- 56.zmena schválená dňa 11.6.2015 uznesením č. P 52/2015
- 57.zmena schválená dňa 12.6.2015 uznesením č. P 53/2015
- 58.zmena schválená dňa 16.6.2015 uznesením č. P 54/2015
- 59.zmena schválená dňa 18.6.2015 uznesením č. P 55/2015
- 60.zmena schválená dňa 25.6.2015 uznesením č. P MsZ 78/2015
- 61.zmena schválená dňa 24.6.2015 uznesením č. P 56/2015
- 62.zmena schválená dňa 25.6.2015 uznesením č. P 57/2015
- 63.zmena schválená dňa 29.6.2015 uznesením č. P 58/2015
- 64.zmena schválená dňa 30.6.2015 uznesením č. P 59/2015
- 65.zmena schválená dňa 1.7.2015 uznesením č. P 60/2015

- 66.zmena schválená dňa 1.7.2015 uznesením č. P 61/2015
- 67.zmena schválená dňa 3.7.2015 uznesením č. P 62/2015
- 68.zmena schválená dňa 6.7.2015 uznesením č. P 63/2015
- 69.zmena schválená dňa 7.7.2015 uznesením č. MsZ 90/2015
- 70.zmena schválená dňa 8.7.2015 uznesením č. P 64/2015
- 71.zmena schválená dňa 10.7.2015 uznesením č. P 65/2015
- 72.zmena schválená dňa 17.7.2015 uznesením č. P 66/2015
- 73.zmena schválená dňa 15.7.2015 uznesením č. P 67/2015
- 74.zmena schválená dňa 16.7.2015 uznesením č. P 68/2015
- 75.zmena schválená dňa 17.7.2015 uznesením č. P 69/2015
- 76.zmena schválená dňa 20.7.2015 uznesením č. P 70/2015
- 77.zmena schválená dňa 21.7.2015 uznesením č. P 71/2015
- 78.zmena schválená dňa 22.7.2015 uznesením č. P 72/2015
- 79.zmena schválená dňa 5.8.2015 uznesením č. P 73/2015
- 80.zmena schválená dňa 12.8.2015 uznesením č. P 74/2015
- 81.zmena schválená dňa 13.8.2015 uznesením č. P 75/2015
- 82.zmena schválená dňa 14.8.2015 uznesením č. P 76/2015
- 83.zmena schválená dňa 14.8.2015 uznesením č. MsZ 96/2015
- 84.zmena schválená dňa 17.8.2015 uznesením č. P 77/2015
- 85.zmena schválená dňa 24.8.2015 uznesením č. P 78/2015
- 86.zmena schválená dňa 31.8.2015 uznesením č. P 79/2015
- 87.zmena schválená dňa 2.9.2015 uznesením č. P 80/2015
- 88.zmena schválená dňa 2.9.2015 uznesením č. P 81/2015
- 89.zmena schválená dňa 4.9.2015 uznesením č. P 82/2015
- 90.zmena schválená dňa 7.9.2015 uznesením č. P 83/2015
- 91.zmena schválená dňa 8.9.2015 uznesením č. P 84/2015
- 92.zmena schválená dňa 11.9.2015 uznesením č. P 85/2015
- 93.zmena schválená dňa 17.9.2015 uznesením č. MsZ 104/2015
- 94.zmena schválená dňa 18.9.2015 uznesením č. P 86/2015
- 95.zmena schválená dňa 21.9.2015 uznesením č. P 87/2015
- 96.zmena schválená dňa 21.9.2015 uznesením č. P 88/2015
- 97.zmena schválená dňa 22.9.2015 uznesením č. P 89/2015
- 98.zmena schválená dňa 23.9.2015 uznesením č. P 90/2015
- 99.zmena schválená dňa 24.9.2015 uznesením č. P 91/2015
- 100.zmena schválená dňa 24.9.2015 uznesením č. P 92/2015
- 101.zmena schválená dňa 25.9.2015 uznesením č. P 93/2015
- 102.zmena schválená dňa 28.9.2015 uznesením č. P 94/2015
- 103.zmena schválená dňa 29.9.2015 uznesením č. P 95/2015
- 104.zmena schválená dňa 30.9.2015 uznesením č. P 96/2015
- 105.zmena schválená dňa 30.9.2015 uznesením č. P 97/2015
- 106.zmena schválená dňa 1.10.2015 uznesením č. P 98/2015
- 107.zmena schválená dňa 9.10.2015 uznesením č. P 99/2015
- 108.zmena schválená dňa 12.10.2015 uznesením č. P 100/2015
- 109.zmena schválená dňa 15.10.2015 uznesením č. MsZ 122/2015
- 110.zmena schválená dňa 21.10.2015 uznesením č. P 101/2015
- 111.zmena schválená dňa 26.10.2015 uznesením č. P 102/2015
- 112.zmena schválená dňa 27.10.2015 uznesením č. P 103/2015
- 113.zmena schválená dňa 28.10.2015 uznesením č. P 104/2015
- 114.zmena schválená dňa 29.10.2015 uznesením č. P 105/2015
- 115.zmena schválená dňa 30.10.2015 uznesením č. P 106/2015
- 116.zmena schválená dňa 6.11.2015 uznesením č. P 107/2015
- 117.zmena schválená dňa 9.11.2015 uznesením č. P 108/2015
- 118.zmena schválená dňa 10.11.2015 uznesením č. P 109/2015
- 119.zmena schválená dňa 12.11.2015 uznesením č. MsZ 134/2015

- 120.zmena schválená dňa 12.11.2015 uznesením č. P 110/2015
- 121.zmena schválená dňa 16.11.2015 uznesením č. P 111/2015
- 122.zmena schválená dňa 20.11.2015 uznesením č. P 112/2015
- 123.zmena schválená dňa 20.11.2015 uznesením č. P 113/2015
- 124.zmena schválená dňa 20.11.2015 uznesením č. P 114/2015
- 125.zmena schválená dňa 23.11.2015 uznesením č. P 115/2015
- 126.zmena schválená dňa 23.11.2015 uznesením č. P 116/2015
- 127.zmena schválená dňa 24.11.2015 uznesením č. P 117/2015
- 128.zmena schválená dňa 24.11.2015 uznesením č. P 118/2015
- 129.zmena schválená dňa 27.11.2015 uznesením č. P 119/2015
- 130.zmena schválená dňa 25.11.2015 uznesením č. P 120/2015
- 131.zmena schválená dňa 26.11.2015 uznesením č. P 121/2015
- 132.zmena schválená dňa 26.11.2015 uznesením č. P 122/2015
- 133.zmena schválená dňa 27.11.2015 uznesením č. P 123/2015
- 134.zmena schválená dňa 27.11.2015 uznesením č. P 124/2015
- 135.zmena schválená dňa 30.11.2015 uznesením č. P 125/2015
- 136.zmena schválená dňa 30.11.2015 uznesením č. P 126/2015
- 137.zmena schválená dňa 1.12.2015 uznesením č. P 127/2015
- 138.zmena schválená dňa 2.12.2015 uznesením č. P 128/2015
- 139.zmena schválená dňa 2.12.2015 uznesením č. P 129/2015
- 140.zmena schválená dňa 3.12.2015 uznesením č. P 130/2015
- 141.zmena schválená dňa 4.12.2015 uznesením č. P 131/2015
- 142.zmena schválená dňa 4.12.2015 uznesením č. P 132/2015
- 143.zmena schválená dňa 7.12.2015 uznesením č. P 133/2015
- 144.zmena schválená dňa 7.12.2015 uznesením č. P 134/2015
- 145.zmena schválená dňa 8.12.2015 uznesením č. P 135/2015
- 146.zmena schválená dňa 9.12.2015 uznesením č. P 136/2015
- 147.zmena schválená dňa 10.12.2015 uznesením č. P 137/2015
- 148.zmena schválená dňa 10.12.2015 uznesením č. MsZ 141/2015
- 149.zmena schválená dňa 11.12.2015 uznesením č. P 138/2015
- 150.zmena schválená dňa 14.12.2015 uznesením č. P 139/2015
- 151.zmena schválená dňa 15.12.2015 uznesením č. P 140/2015
- 152.zmena schválená dňa 16.12.2015 uznesením č. P 141/2015
- 153.zmena schválená dňa 16.12.2015 uznesením č. P 142/2015
- 145.zmena schválená dňa 16.12.2015 uznesením č. P 143/2015
- 155.zmena schválená dňa 16.12.2015 uznesením č. P 144/2015
- 156.zmena schválená dňa 17.12.2015 uznesením č. P 145/2015
- 157.zmena schválená dňa 17.12.2015 uznesením č. P 146/2015
- 158.zmena schválená dňa 18.12.2015 uznesením č. P 147/2015
- 159.zmena schválená dňa 18.12.2015 uznesením č. P 148/2015
- 160.zmena schválená dňa 21.12.2015 uznesením č. P 149/2015
- 161.zmena schválená dňa 22.12.2015 uznesením č. P 150/2015
- 162.zmena schválená dňa 23.12.2015 uznesením č. P 151/2015
- 163.zmena schválená dňa 28.12.2015 uznesením č. P 152/2015
- 164.zmena schválená dňa 28.12.2015 uznesením č. P 153/2015
- 165.zmena schválená dňa 29.12.2015 uznesením č. P 154/2015
- 166.zmena schválená dňa 29.12.2015 uznesením č. P 155/2015
- 167.zmena schválená dňa 30.12.2015 uznesením č. P 156/2015
- 168.zmena schválená dňa 30.12.2015 uznesením č. P 157/2015
- 169.zmena schválená dňa 31.12.2015 uznesením č. P 158/2015
- 170.zmena schválená dňa 31.12.2015 uznesením č. P 159/2015

Výška dlhu podľa § 17 ods. 7 zákona č.583/2004 Z. z. o rozpočtových pravidlách územnej samosprávy a o zmene a doplnení niektorých zákonov v z. n. p. za bežné účtovné obdobie a bezprostredne predchádzajúce účtovné obdobie - tabuľka č.15.

Počiatočný stav všetkých úverov k 1.1.2015 bol 15 375 194,99 € V priebehu roka 2015 mesto načerpalo prekleňovací úver vo VUB a.s.číslo 331/2015 vo výške 577 278,25€- Zvýšenie kvality poskyt.služieb prostredníctvom obnovenia kultúrnej infraštruktúry kultúrnych domov v mestách Jaslo a Liptovský Mikuláš, ktorý je splatný 1.4.2017. V roku 2015 sme pokračovali v načerpávaní komerčného úveru č.215/2014 vo VÚB na rekonštrukciu a modernizáciu miestnych komunikácií s dobou splatnosti 10 rokov vo výške 613 881,42€a načerpaní komerčného úveru VÚB č.1466/2015 – refinancovanie komerčných úverov poskytnutých v Primabanke vo výške 19 589€ V roku 2015 mesto Liptovský Mikuláš zaplatilo splátky istín komerčných úverov a úverov ŠFRB vo výške 1 012 822,93€. V roku 2015 mesto Liptovský Mikuláš splatilo prekleňovací úver 779/2014 vo VÚB a.s. na prefinancovanie realizácie projektu „Historicko-kultúrno-prírodná cesta okolo Tatier“ vo výške 561 722,35€ kde posledná splátka bola 30.10.2015 Úroky za všetky úvery boli zaplatené vo výške 222 322,38€. Konečný stav dlhovej služby k 31.12.2015 bol 15 011 398,38 €(7 923 886,47€ komerčné úvery a 7 087 511,91 €úvery ŠFRB). Celkové skutočné bežné príjmy predchádzajúceho roka (2014) boli vo výške 19 618 894,60 €a **celkový dlh mesta k 31.12.2015 (bez úverov ŠFRB a prekleňovacieho úveru), z ktorého sa vypočítava % úverovej zadlženosti bol 7 346 608,22 € Celková suma dlhu mesta predstavuje k 31.12.2015 37,45 % bežných príjmov** roku 2014.

Suma ročných splátok návratných zdrojov financovania neprekročí 25 % skutočných bežných príjmov predchádzajúceho rozpočtového roka. K 31.12.2015 suma ročných splátok predstavuje **6,30 %** bežných príjmov roku 2014. Celkové skutočné bežné príjmy predchádzajúceho roka boli vo výške 19 618 894,60 €, celkové ročné splátky vrátane úhrady výnosov k 31.12.2015 po odrátaní jednorazovej splátky prekleňovacieho úveru boli vo výške 1 235 145,28 €

Celková zadlženosť /§17 ods. 8 zák.č. 583/2004 Z.z./ mesta v prepočte na 1 občana k 31.12.2015 (podľa východiskových štatistických údajov, ktoré používa MF SR má mesto Liptovský Mikuláš 31 593 občanov) predstavuje sumu 232,54 €, t.j. o 3,47 eura menej ako v roku 2014 (236,01€).

Čl. X

Informácie o skutočnostiach, ktoré nastali po dni, ku ktorému sa zostavuje účtovná závierka do dňa zostavenia účtovnej závierky

Informácie o skutočnostiach, ktoré nastali po dni, ku ktorému sa zostavuje účtovná závierka do dňa zostavenia účtovnej závierky

- a) pokles alebo zvýšenie trhovej ceny finančného majetku ako dôsledku okolností, ktoré nastali po dni, ku ktorému sa zostavuje účtovná závierka do dňa zostavenia účtovnej závierky s uvedením dôvodu týchto zmien,
- b) dôvody pre zmenu výšky rezerv a opravných položiek,
- c) zmeny významných položiek dlhodobého finančného majetku,
- d) vydané dlhopisy a iné cenné papiere,
- e) zmena právnej formy účtovnej jednotky,
- f) mimoriadne udalosti, ak majú vplyv na hospodárenie účtovnej jednotky, napríklad živelné pohromy,
- g) iné mimoriadne skutočnosti

Po 31. decembri 2015 nenastali také udalosti, ktoré by si vyžadovali zverejnenie alebo vykázanie v účtovnej závierke za rok 2015.



SPRÁVA NEZÁVISLÉHO AUDÍTORA

o overení riadnej individuálnej účtovnej závierky
k 31. 12. 2015

Mesto Liptovský Mikuláš

ul. Štúrova 1989/41, 031 01 Liptovský Mikuláš
IČO: 00315524

Prešov, Marec 2016

SPRÁVA NEZÁVISLÉHO AUDÍTORA

**Pre poslancov Mestského zastupiteľstva Mesta Liptovský Mikuláš
ul. Štúrova 1989/41, 031 01 Liptovský Mikuláš**

Správa o overení účtovnej závierky

Uskutočnili sme audit priloženej účtovnej závierky Mesta Liptovský Mikuláš ktorá obsahuje súvahu k 31. decembru 2015, výkaz ziskov a strát a poznámky za rok končiaci k tomuto dátumu, ako aj prehľad významných účtovných zásad a účtovných metód a ďalších vysvetľujúcich poznámok.

Zodpovednosť štatutárneho orgánu za účtovnú závierku

Štatutárny orgán mesta je zodpovedný za zostavenie účtovnej závierky, ktorá poskytuje pravdivý a verný obraz v súlade so zákonom o účtovníctve č. 431/2002 Z. z. v znení neskorších predpisov (ďalej len „zákon o účtovníctve“) a za interné kontroly, ktoré štatutárny orgán považuje za potrebné pre zostavenie účtovnej závierky, ktorá neobsahuje významné nesprávnosti, či už v dôsledku podvodu alebo chyby.

Štatutárny orgán je zodpovedný za dodržiavanie povinností podľa Zákona č. 583/2004 Z.z. o rozpočtových pravidlách územnej samosprávy a o zmene a doplnení niektorých zákonov v platnom znení (ďalej len „zákon o rozpočtových pravidlách“).

Zodpovednosť audítora

Našou zodpovednosťou je vyjadriť názor na túto účtovnú závierku na základe nášho auditu. Audit sme vykonali v súlade s medzinárodnými audítorskými štandardmi. Podľa týchto štandardov máme dodržiavať etické požiadavky, naplánovať a vykonať audit tak, aby sme získali primerané uistenie, že účtovná závierka neobsahuje významné nesprávnosti. Súčasťou auditu je uskutočnenie postupov na získanie audítorských dôkazov o sumách a údajoch vykázaných v účtovnej závierke.

Súčasťou auditu je aj overenie dodržiavania povinností mesta podľa požiadaviek zákona o rozpočtových pravidlách a v rozsahu, v ktorom zákon o rozpočtových pravidlách ukladá audítorovi toto overenie vykonať.

Zvolené postupy závisia od úsudku audítora, vrátane posúdenia rizík významnej nesprávnosti v účtovnej závierke, či už v dôsledku podvodu alebo chyby. Pri posudzovaní tohto rizika audítor berie do úvahy interné kontroly relevantné na zostavenie účtovnej závierky účtovnej jednotky, ktorá poskytuje pravdivý a verný obraz, aby mohol navrhnúť audítorské postupy vhodné za daných okolností, nie však na účely vyjadrenia stanoviska k účinnosti interných kontrol účtovnej jednotky. Audit ďalej zahŕňa vyhodnotenie vhodnosti použitých účtovných

zásad a účtovných metód ako aj primeranosti účtovných odhadov, ktoré urobil štatutárny orgán, ako aj vyhodnotenie celkovej prezentácie účtovnej závierky.

Sme presvedčení, že audítorské dôkazy, ktoré sme získali, poskytujú dostatočný a vhodný základ pre náš názor.

Názor

Podľa nášho názoru účtovná závierka zobrazuje objektívne a pravdivo finančnú situáciu Mesta Liptovský Mikuláš k 31. decembru 2015 a výsledky jej hospodárenia za rok, ktorý sa skončil k uvedenému dátumu v súlade so Zákonom o účtovníctve.

Bez vplyvu na náš názor upozorňujeme na skutočnosti uvedené v poznámkach k účtovnej závierke v čl. III.A v bode 4.

Správa o ďalších požiadavkách zákonov a predpisov

Na základe overenia dodržiavania povinností podľa požiadaviek zákona o rozpočtových pravidlách, platných v SR pre územnú samosprávu v znení neskorších predpisov konštatujeme, že sme nezistili významné skutočnosti, ktoré by spochybňovali súlad mesta s požiadavkami zákona o rozpočtových pravidlách.

V Prešove, 22. 03. 2016



ACCEPT AUDIT & CONSULTING, s.r.o.
Baštová 38, 080 01 Prešov
licencia SKAU č. 000124
OR OS Prešov, vl.č. 2365/P

Zodpovedný audítor:
Ing. Branislav Bača, CA
licencia SKAU č. 955

KONSOLIDOVANÁ ÚČTOVNÁ ZÁVIERKA

k 31.12.2015

Priložené súčasti

- Súvaha** Kons S UJ VS Úč 1-01
 Výkaz ziskov a strát Kons VZaS UJ VS Úč 2-01
 Poznámky - tab. Poznámky - tabuľková časť

Za obdobie

od Mesiac Rok do Mesiac Rok
0 1 2 0 1 5 1 2 2 0 1 5

IČO

0 0 3 1 5 5 2 4

Názov účtovnej jednotky

L i p t o v s k ý M i k u l á š

Sídlo účtovnej jednotky

Ulica a číslo

Š t ú r o v a 1 9 8 9 / 4 1

PSČ

0 3 1 4 2

Názov obce

L i p t o v s k ý M i k u l á š

Telefónne číslo

0 4 4 / 5 5 2 2 0 1 2 -

Faxové číslo

Emailová adresa

s e k r e t a r i a t @ m i k u l a s . s k

Zostavená dňa:	<input type="text"/>	<input type="text"/>	<input type="text"/>
Podpisový záznam štatutárneho orgánu alebo člena štatutárneho orgánu účtovnej jednotky:			

Označenie	STRANA AKTÍV	Číslo riadku	2015	2014
			Netto	Netto
a	b	c	1	2
	SPOLU MAJETOK r. 002 + r. 035 + r. 113 + r. 117	001	91 439 751,53	90 777 814,40
A.	Neobežný majetok r. 003 + r. 012 + r. 025	002	85 265 918,92	85 241 665,56
A.I.	Dlhodobý nehmotný majetok súčet (r. 004 až 011)	003	37 901,70	54 866,93
A.I.1.	Aktivované náklady na vývoj (012) - (072+091AÚ)	004	0,00	0,00
2.	Softvér (013) - (073+091AÚ)	005	37 901,70	54 866,93
3.	Ocenené práva (014) - (074+091AÚ)	006	0,00	0,00
4.	Goodwill z konsolidácie kapitálu alebo záporný goodwill z konsolidácie kapitálu (+/-)	007	0,00	0,00
5.	Drobný dlhodobý nehmotný majetok (018) - (078+091AÚ)	008	0,00	0,00
6.	Ostatný dlhodobý nehmotný majetok (019) - (079+091AÚ)	009	0,00	0,00
7.	Obstaranie dlhodobého nehmotného majetku (041) - (093)	010	0,00	0,00
8.	Poskytnuté preddavky na dlhodobý nehmotný majetok (051) - (095AÚ)	011	0,00	0,00
A.II.	Dlhodobý hmotný majetok súčet (r. 013 až 024)	012	75 383 309,99	75 553 946,57
A.II.1.	Pozemky (031) - (092AÚ)	013	25 315 786,63	25 408 326,72
2.	Umelecké diela a zbierky (032) - (092AÚ)	014	537 467,41	537 467,41
3.	Predmety z drahých kovov (033) - (092AÚ)	015	0,00	0,00
4.	Stavby (021) - (081+092AÚ)	016	45 520 149,92	45 656 262,48
5.	Samostatné hnutelné veci a súbory hnutelných vecí (022) - (082+092AÚ)	017	1 435 493,03	1 386 207,45
6.	Dopravné prostriedky (023) - (083+092AÚ)	018	515 658,68	593 670,45
7.	Pestovateľské celky trvalých porastov (025) - (085+092AÚ)	019	0,00	0,00
8.	Základné stádo a ťažné zvieratá (026) - (086+092AÚ)	020	0,00	0,00
9.	Drobný dlhodobý hmotný majetok (028) - (088+092AÚ)	021	0,00	0,00
10.	Ostatný dlhodobý hmotný majetok (029) - (089+092AÚ)	022	0,00	0,00
11.	Obstaranie dlhodobého hmotného majetku (042) - (094)	023	2 058 754,32	1 972 012,06
12.	Poskytnuté preddavky na dlhodobý hmotný majetok (052) - (095AÚ)	024	0,00	0,00
A.III.	Dlhodobý finančný majetok súčet (r.026 + r.027 + r.029 až 034)	025	9 844 707,23	9 632 852,06
A.III.1.	Podielové cenné papiere a podiely v dcérskej účtovnej jednotke (061) - (096AÚ)	026	0,00	0,00
2.	Podielové cenné papiere a podiely v spoločnosti s podstatným vplyvom (062) - (096AÚ)	027	8 731 326,23	8 712 875,06
	z toho: goodwill	028	0,00	0,00
3.	Realizovateľné cenné papiere a podiely (063) - (096AÚ)	029	1 113 381,00	919 977,00
4.	Dlhové cenné papiere držané do splatnosti (065) - (096AÚ)	030	0,00	0,00
5.	Pôžičky účtovnej jednotke v konsolidovanom celku (066) - (096AÚ)	031	0,00	0,00
6.	Ostatné pôžičky (067) - (096AÚ)	032	0,00	0,00
7.	Ostatný dlhodobý finančný majetok (069) - (096AÚ)	033	0,00	0,00
8.	Obstaranie dlhodobého finančného majetku (043) - (096AÚ)	034	0,00	0,00
B.	Obežný majetok r. 036 + r. 042 + r. 050 + r. 063 + r. 088+ r. 101 + r. 107	035	6 147 484,15	5 507 045,74
B.I.	Zásoby súčet (r. 037 až 041)	036	164 593,77	154 595,65
B.I.1.	Materiál (112 + 119) - (191)	037	142 445,71	130 063,85
2.	Nedokončená výroba a polotovary (121 + 122) - (192 + 193)	038	0,00	0,00
3.	Výrobky (123) - (194)	039	629,95	629,95
4.	Zvieratá (124) - (195)	040	0,00	0,00
5.	Tovar (132 + 133 + 139) - (196)	041	21 518,11	23 901,85
B.II.	Zúčtovanie medzi subjektami verejnej správy súčet (r. 043 až r. 049)	042	513,76	0,00
B.II.1.	Zúčtovanie odvodov príjmov rozpočtových organizácií do rozpočtu zriaďovateľa (351)	043	0,00	0,00
2.	Zúčtovanie transferov štátneho rozpočtu (353)	044	0,00	0,00
3.	Zúčtovanie transferov rozpočtu obce a vyššieho územného celku (355)	045	0,00	0,00
4.	Zúčtovanie transferov zo štátneho rozpočtu v rámci konsolidovaného celku (356)	046	0,00	0,00
5.	Ostatné zúčtovanie rozpočtu obce a vyššieho územného celku (357)	047	513,76	0,00
6.	Zúčtovanie transferov zo štátneho rozpočtu iným subjektom (358)	048	0,00	0,00

Označenie	STRANA AKTÍV	Číslo riadku	2015	2014
			Netto	Netto
a	b	c	1	2
7.	Zúčtovanie transferov medzi subjektami verejnej správy a iné zúčtovania (359)	049	0,00	0,00
B.III.	Dlhodobé pohľadávky súčet (r. 051 až 061)	050	142 669,09	279 456,06
B.III.1.	Odberatelia (311AÚ) - (391AÚ)	051	0,00	0,00
2.	Zmenky na inkaso (312AÚ) - (391AÚ)	052	0,00	0,00
3.	Pohľadávky za eskontované cenné papiere (313AÚ) - (391AÚ)	053	0,00	0,00
4.	Ostatné pohľadávky (315AÚ) - (391AÚ)	054	0,00	0,00
5.	Pohľadávky voči zamestnancom (335AÚ) - (391AÚ)	055	0,00	0,00
6.	Pohľadávky voči združeniu (369AÚ) - (391AÚ)	056	0,00	0,00
7.	Pohľadávky a záväzky z pevných termínových operácií (373AÚ) - (391AÚ)	057	0,00	0,00
8.	Pohľadávky z nájmu (374AÚ) - (391AÚ)	058	14 867,00	16 867,00
9.	Pohľadávky z vydaných dlhopisov (375AÚ) - (391AÚ)	059	0,00	0,00
10.	Nakúpené opcie (376AÚ) - (391AÚ)	060	0,00	0,00
11.	Iné pohľadávky (378AÚ) - (391AÚ)	061	127 802,09	262 589,06
	z toho: odložená daňová pohľadávka	062	0,00	0,00
B.IV.	Krátkodobé pohľadávky súčet (r. 064 až 087)	063	1 385 754,45	1 365 039,80
B.IV.1.	Odberatelia (311AÚ) - (391AÚ)	064	185 346,28	73 468,88
2.	Zmenky na inkaso (312AÚ) - (391AÚ)	065	0,00	0,00
3.	Pohľadávky za eskontované cenné papiere (313AÚ) - (391AÚ)	066	0,00	0,00
4.	Poskytnuté prevádzkové preddavky (314) - (391AÚ)	067	120 288,65	155 561,20
5.	Ostatné pohľadávky (315AÚ) - (391AÚ)	068	10 335,09	1 069,00
6.	Pohľadávky z nedaňových rozpočtových príjmov (316) - (391AÚ)	069	0,00	0,00
7.	Pohľadávky z daňových a colných rozpočtových príjmov (317) - (391AÚ)	070	0,00	0,00
8.	Pohľadávky z nedaňových príjmov obcí a vyšších územných celkov a rozpočtových organizácií zriadených obcou a vyšším územným celkom (318) - (391AÚ)	071	664 009,96	676 528,59
9.	Pohľadávky z daňových príjmov obcí a vyšších územných celkov (319) - (391AÚ)	072	70 377,12	143 441,98
10.	Pohľadávky voči zamestnancom (335AÚ) - (391AÚ)	073	6 187,60	5 920,51
11.	Zúčtovanie s orgánmi sociálneho poistenia a zdravotného poistenia (336) - (391AÚ)	074	0,00	0,00
12.	Daň z príjmov (341) - (391AÚ)	075	0,00	0,00
13.	Ostatné priame dane (342) - (391AÚ)	076	0,00	0,00
14.	Daň z pridanej hodnoty (343) - (391AÚ)	077	0,00	281,13
15.	Ostatné dane a poplatky (345) - (391AÚ)	078	418,16	0,00
16.	Pohľadávky voči združeniu (369AÚ) - (391AÚ)	079	0,00	0,00
17.	Pohľadávky a záväzky z pevných termínovaných operácií (373AÚ) - (391AÚ)	080	0,00	0,00
18.	Pohľadávky z nájmu (374AÚ) - (391AÚ)	081	2 000,00	2 000,00
19.	Pohľadávky z vydaných dlhopisov (375AÚ) - (391AÚ)	082	0,00	0,00
20.	Nakúpené opcie (376AÚ) - (391AÚ)	083	0,00	0,00
21.	Iné pohľadávky (378AÚ) - (391AÚ)	084	322 977,74	306 768,51
22.	Spojovací účet pri združení (396AÚ)	085	0,00	0,00
23.	Zúčtovanie s Európskou úniou (371AÚ)- (391AÚ)	086	0,00	0,00
24.	Transfery a ostatné zúčtovanie so subjektami mimo verejnej správy (372AÚ) - (391AÚ)	087	3 813,85	0,00
B.V.	Finančné účty súčet (r. 089 až 100)	088	4 453 953,08	3 707 954,23
B.V.1.	Pokladnica (211)	089	11 189,72	6 955,13
2.	Ceniny (213)	090	4 737,07	3 073,90
3.	Bankové účty (221AÚ +/- 261)	091	4 438 026,29	3 697 925,20
4.	Účty v bankách s dobou viazanosti dlhšou ako jeden rok (221AÚ)	092	0,00	0,00
5.	Výdavkový rozpočtový účet (222)	093	0,00	0,00
6.	Príjmový rozpočtový účet (223)	094	0,00	0,00
7.	Majetkové cenné papiere na obchodovanie (251) - (291AÚ)	095	0,00	0,00
8.	Dlhové cenné papiere na obchodovanie (253) - (291AÚ)	096	0,00	0,00

Označenie	STRANA AKTÍV	Číslo riadku	2015	2014
			Netto	Netto
a	b	c	1	2
9.	Dlhové cenné papiere so splatnosťou do jedného roka držané do splatnosti (256) - (291AÚ)	097	0,00	0,00
10.	Ostatné realizovateľné cenné papiere (257) - (291AÚ)	098	0,00	0,00
11.	Obstaranie krátkodobého finančného majetku (259) - (291AÚ)	099	0,00	0,00
12.	Účty Štátnej pokladnice (účtová skupina 28)	100	0,00	0,00
B.VI.	Poskytnuté návratné finančné výpomoci dlhodobé súčet (r. 102 až r. 106)	101	0,00	0,00
B.VI.1.	Poskytnuté návratné finančné výpomoci subjektom v rámci konsolidovaného celku (271AÚ) - (291AÚ)	102	0,00	0,00
2.	Poskytnuté návratné finančné výpomoci ostatným subjektom verejnej správy (272AÚ) - (291AÚ)	103	0,00	0,00
3.	Poskytnuté návratné finančné výpomoci podnikateľským subjektom (274AÚ) - (291AÚ)	104	0,00	0,00
4.	Poskytnuté návratné finančné výpomoci ostatným organizáciám (275AÚ) - (291AÚ)	105	0,00	0,00
5.	Poskytnuté návratné finančné výpomoci fyzickým osobám (277AÚ) - (291AÚ)	106	0,00	0,00
B.VII.	Poskytnuté návratné finančné výpomoci krátkodobé súčet (r. 108 až r. 112)	107	0,00	0,00
B.VII.1.	Poskytnuté návratné finančné výpomoci subjektom v rámci konsolidovaného celku (271AÚ) - (291AÚ)	108	0,00	0,00
2.	Poskytnuté návratné finančné výpomoci ostatným subjektom verejnej správy (272AÚ) - (291AÚ)	109	0,00	0,00
3.	Poskytnuté návratné finančné výpomoci podnikateľským subjektom (274AÚ) - (291AÚ)	110	0,00	0,00
4.	Poskytnuté návratné finančné výpomoci ostatným organizáciám (275AÚ) - (291AÚ)	111	0,00	0,00
5.	Poskytnuté návratné finančné výpomoci fyzickým osobám (277AÚ) - (291AÚ)	112	0,00	0,00
C.	Časové rozlíšenie súčet (r. 114 až r. 116)	113	26 348,46	29 103,10
C.1.	Náklady budúcich období (381)	114	26 348,46	28 683,10
2.	Komplexné náklady budúcich období (382)	115	0,00	0,00
3.	Príjmy budúcich období (385)	116	0,00	420,00
D.	Vzťahy k účtom klientov Štátnej pokladnice (účtová skupina 20)	117	0,00	0,00

Označenie	STRANA PASÍV	Číslo riadku	2015	2014
a	b	c	3	4
	VLASTNÉ IMANIE A ZÁVÄZKY r. 119 + r. 130 + r. 185 + r. 188	118	91 439 751,53	90 777 814,40
A.	Vlastné imanie r. 120 + r. 123 + r. 126 + r. 129	119	56 966 481,40	55 840 427,44
A.I.	Oceňovacie rozdiely súčet (r. 121 + r. 122)	120	-15 967,48	-15 967,48
A.I.1.	Oceňovacie rozdiely z precenenia majetku a záväzkov (+/- 414)	121	0,00	0,00
2.	Oceňovacie rozdiely z kapitálových účastín (+/- 415)	122	-15 967,48	-15 967,48
A.II.	Fondy súčet (r. 124 + r. 125)	123	141 254,46	237 381,49
A.II.1.	Zákonný rezervný fond (421)	124	107 575,46	12 854,89
2.	Ostatné fondy (427)	125	33 679,00	224 526,60
A.III.	Výsledok hospodárenia (+/-) súčet (r. 127 až 128)	126	56 841 194,42	55 619 013,43
A.III.1.	Nevysporiadaný výsledok hospodárenia minulých rokov (+/- 428)	127	55 956 305,71	56 264 316,03
2.	Výsledok hospodárenia za účtovné obdobie (+/-) r. 001 - (r.120 + r. 123 + r.127 + r.129 + r. 130 + r. 185 + r. 188)	128	884 888,71	-645 302,60
A.IV.	Podiely iných účtovných jednotiek	129	0,00	0,00
B.	Záväzky súčet (r. 131 + r. 136 + r. 144 + r. 156 + r. 178)	130	18 171 265,56	18 742 746,28
B.I.	Rezervy súčet (r. 132 až 135)	131	694 207,65	776 311,70
B.I.1.	Rezervy zákonné dlhodobé (451AÚ)	132	0,00	0,00
2.	Ostatné rezervy (459AÚ)	133	305 295,19	290 926,29
3.	Rezervy zákonné krátkodobé (323AÚ, 451AÚ)	134	10 462,20	9 882,26
4.	Ostatné krátkodobé rezervy (323AÚ, 459AÚ)	135	378 450,26	475 503,15
B.II.	Zúčtovanie medzi subjektami verejnej správy súčet (r. 137 až r. 143)	136	15 340,59	143 712,43
B.II.1.	Zúčtovanie odvodov príjmov rozpočtových organizácií do rozpočtu zriaďovateľa (351)	137	0,00	0,00
2.	Zúčtovanie transferov štátneho rozpočtu (353)	138	0,00	0,00
3.	Zúčtovanie transferov rozpočtu obce a vyššieho územného celku (355)	139	0,00	0,00
4.	Zúčtovanie transferov zo štátneho rozpočtu v rámci konsolidovaného celku (356)	140	0,00	0,00
5.	Ostatné zúčtovanie rozpočtu obce a vyššieho územného celku (357)	141	15 340,59	143 712,43
6.	Zúčtovanie transferov zo štátneho rozpočtu iným subjektom (358)	142	0,00	0,00
7.	Zúčtovanie transferov medzi subjektami verejnej správy a iné zúčtovania (359)	143	0,00	0,00
B.III.	Dlhodobé záväzky súčet (r. 145 až 153 + r. 155)	144	6 988 960,04	7 263 376,88
B.III.1.	Ostatné dlhodobé záväzky (479AÚ)	145	6 924 886,02	7 176 178,72
2.	Dlhodobé prijaté preddavky (475AÚ)	146	0,00	0,00
3.	Dlhodobé zmenky na úhradu (478AÚ)	147	0,00	0,00
4.	Záväzky zo sociálneho fondu (472)	148	56 017,08	43 628,61
5.	Záväzky z nájmu (474AÚ)	149	8 056,94	24 640,93
6.	Dlhodobé nevyfakturované dodávky (476AÚ)	150	0,00	0,00
7.	Pohľadávky a záväzky z pevných termínových operácií (373AÚ)	151	0,00	0,00
8.	Predané opcie (377AÚ)	152	0,00	0,00
9.	Iné záväzky (379AÚ)	153	0,00	18 928,62
	z toho: odložený daňový záväzok	154	0,00	0,00
10.	Vydané dlhopisy dlhodobé (473AÚ) - (255AÚ)	155	0,00	0,00
B.IV.	Krátkodobé záväzky súčet (r. 157 až 177)	156	2 548 870,81	2 531 760,92
B.IV.1.	Dodávatelia (321)	157	591 073,99	480 147,50
2.	Zmenky na úhradu (322, 478AÚ)	158	0,00	0,00
3.	Prijaté preddavky (324, 475AÚ)	159	516 786,23	523 996,53
4.	Ostatné záväzky (325, 479AÚ)	160	329 065,73	277 759,47
5.	Nevyfakturované dodávky (326, 476AÚ)	161	11 504,03	42 539,29
6.	Záväzky z nájmu (474AÚ)	162	16 583,99	49 005,44
7.	Pohľadávky a záväzky z pevných termínových operácií (373AÚ)	163	0,00	0,00
8.	Predané opcie (377AÚ)	164	0,00	0,00
9.	Iné záväzky (379AÚ)	165	400 146,29	403 521,11
10.	Záväzky z upísaných nesplatených cenných papierov a vkladov (367)	166	0,00	0,00
11.	Záväzky voči združeniu (368)	167	0,00	0,00

Označenie	STRANA PASÍV	Číslo riadku	2015	2014
a	b	c	3	4
12.	Zamestnanci (331)	168	254 559,14	261 171,84
13.	Ostatné záväzky voči zamestnancom (333)	169	0,00	0,00
14.	Zúčtovanie s orgánmi sociálneho poistenia a zdravotného poistenia (336)	170	339 247,79	382 240,87
15.	Daň z príjmov (341)	171	9 327,19	984,50
16.	Ostatné priame dane (342)	172	61 762,95	78 762,11
17.	Daň z pridanej hodnoty (343)	173	11 667,13	13 997,09
18.	Ostatné dane a poplatky (345)	174	1 683,07	2 408,81
19.	Spojovací účet pri združení (396AÚ)	175	5 463,28	3 046,67
20.	Zúčtovanie s Európskou úniou (371AÚ)	176	0,00	0,00
21.	Transfery a ostatné zúčtovanie so subjektami mimo verejnej správy (372AÚ)	177	0,00	12 179,69
B.V.	Bankové úvery a výpomoci súčet (r. 179 až 184)	178	7 923 886,47	8 027 584,35
B.V.1.	Bankové úvery dlhodobé (461AÚ)	179	6 672 609,02	6 732 726,80
2.	Bežné bankové úvery (461AÚ, 221AÚ, 231, 232)	180	1 251 277,45	1 294 857,55
3.	Vydané dlhopisy krátkodobé (473AÚ, 241) - (255AÚ)	181	0,00	0,00
4.	Ostatné krátkodobé finančné výpomoci (249)	182	0,00	0,00
5.	Prijaté návratné finančné výpomoci od subjektov verejnej správy dlhodobé (273AÚ)	183	0,00	0,00
6.	Prijaté návratné finančné výpomoci od subjektov verejnej správy krátkodobé (273AÚ)	184	0,00	0,00
C.	Časové rozlíšenie súčet (r. 186 + r. 187)	185	16 302 004,57	16 194 640,68
C.1.	Výdavky budúcich období (383)	186	150,00	0,00
2.	Výnosy budúcich období (384)	187	16 301 854,57	16 194 640,68
D.	Vzťahy k účtom klientov Štátnej pokladnice (účtová skupina 20)	188	0,00	0,00

Číslo účtu alebo skupiny	Náklady	Číslo riadku	2015			2014
			Hlavná činnosť	Podnikateľská činnosť	Spolu	
a	b	c	1	2	3	4
50	Spotrebované nákupy (r. 002 až r. 005)	001	2 887 540,24	188 796,95	3 076 337,19	3 092 057,25
501	Spotreba materiálu	002	1 506 657,17	112 942,62	1 619 599,79	1 563 146,98
502	Spotreba energie	003	1 380 883,07	41 065,89	1 421 948,96	1 497 742,50
503	Spotreba ostatných neskladovateľných dodávok	004	0,00	0,00	0,00	0,00
504, 507	Predaný tovar, Predaná nehnuteľnosť	005	0,00	34 788,44	34 788,44	31 167,77
51	Služby (r. 007 až r. 010)	006	3 180 684,88	501 791,21	3 682 476,09	3 834 964,65
511	Opravy a udržiavanie	007	760 418,17	14 274,81	774 692,98	702 181,68
512	Cestovné	008	46 752,20	5 968,85	52 721,05	50 727,81
513	Náklady na reprezentáciu	009	47 594,76	5 660,06	53 254,82	46 504,35
518	Ostatné služby	010	2 325 919,75	475 887,49	2 801 807,24	3 035 550,81
52	Osobné náklady (r. 012 až r. 016)	011	10 804 659,22	382 753,03	11 187 412,25	10 852 348,63
521	Mzdové náklady	012	7 693 186,86	271 569,14	7 964 756,00	7 710 901,09
524	Zákonné sociálne poistenie	013	2 655 848,36	96 359,27	2 752 207,63	2 679 438,02
525	Ostatné sociálne poistenie	014	14 733,24	0,00	14 733,24	15 542,36
527	Zákonné sociálne náklady	015	440 890,76	14 824,62	455 715,38	446 467,16
528	Ostatné sociálne náklady	016	0,00	0,00	0,00	0,00
53	Dane a poplatky (r. 018 až r. 020)	017	5 844,87	5 737,45	11 582,32	68 296,59
531	Daň z motorových vozidiel	018	0,00	4 867,95	4 867,95	7 470,61
532	Daň z nehnuteľnosti	019	203,82	0,00	203,82	203,82
538	Ostatné dane a poplatky	020	5 641,05	869,50	6 510,55	60 622,16
54	Ostatné náklady na prevádzkovú činnosť (r. 022 až r. 028)	021	1 144 844,77	36 434,81	1 181 279,58	5 811 278,08
541	Zostatková cena predaného dlhodobého nehmotného majetku a dlhodobého hmotného majetku	022	958 254,64	0,00	958 254,64	5 560 089,87
542	Predaný materiál	023	278,08	0,00	278,08	240,72
544	Zmluvné pokuty, penále a úroky z omeškania	024	8 435,88	170,57	8 606,45	669,46
545	Ostatné pokuty, penále a úroky z omeškania	025	2 931,00	335,56	3 266,56	3 271,99
546	Odpis pohľadávky	026	83 206,80	16 975,20	100 182,00	132 064,26
548	Ostatné náklady na prevádzkovú činnosť	027	91 638,37	18 953,48	110 591,85	114 915,83
549	Manká a škody	028	100,00	0,00	100,00	25,95
55	Odpisy, rezervy a opravné položky z prevádzkovej činnosti a finančnej činnosti a zúčtovanie časového rozlíšenia (r. 030 + r. 031 + r. 036 + r. 039)	029	2 542 514,51	45 585,23	2 588 099,74	3 662 468,43
551	Odpisy dlhodobého nehmotného majetku a dlhodobého hmotného majetku	030	2 234 319,01	34 628,31	2 268 947,32	2 233 532,07
	Rezervy a opravné položky z prevádzkovej činnosti (r. 032 až r. 035)	031	308 195,50	10 956,92	319 152,42	1 428 936,36
552	Tvorba zákonných rezerv z prevádzkovej činnosti	032	0,00	9 478,81	9 478,81	42 765,97
553	Tvorba ostatných rezerv z prevádzkovej činnosti	033	66 132,92	0,00	66 132,92	520 337,08
557	Tvorba zákonných opravných položiek z prevádzkovej činnosti	034	0,00	1 478,11	1 478,11	5 229,08
558	Tvorba ostatných opravných položiek z prevádzkovej činnosti	035	242 062,58	0,00	242 062,58	860 604,23
	Rezervy a opravné položky z finančnej činnosti (r. 037+ r. 038)	036	0,00	0,00	0,00	0,00
554	Tvorba rezerv z finančnej činnosti	037	0,00	0,00	0,00	0,00
559	Tvorba opravných položiek z finančnej činnosti	038	0,00	0,00	0,00	0,00
555	Zúčtovanie komplexných nákladov budúcich období	039	0,00	0,00	0,00	0,00
56	Finančné náklady (r. 041 až r. 049)	040	439 319,76	101 329,93	540 649,69	568 096,62
561	Predané cenné papiere a podiely	041	0,00	0,00	0,00	0,00
562	Úroky	042	223 467,50	572,97	224 040,47	232 737,03
563	Kurzové straty	043	0,27	26,91	27,18	4,71
564	Náklady na precenenie cenných papierov	044	0,00	0,00	0,00	0,00
566	Náklady na krátkodobý finančný majetok	045	0,00	0,00	0,00	0,00
567	Náklady na derivátové operácie	046	0,00	0,00	0,00	0,00

Číslo účtu alebo skupiny	Náklady	Číslo riadku	2015			2014
			Hlavná činnosť	Podnikateľská činnosť	Spolu	
a	b	c	1	2	3	4
568	Ostatné finančné náklady	047	215 851,99	100 730,05	316 582,04	335 354,88
569	Manká a škody na finančnom majetku	048	0,00	0,00	0,00	0,00
	Podiel konsolidujúcej účtovnej jednotky na výsledku hospodárenia pridružených účtovných jednotiek verejnej správy	049	0,00	0,00	0,00	0,00
57	Mimoriadne náklady (r. 051 až r. 054)	050	0,00	0,00	0,00	200,00
572	Škody	051	0,00	0,00	0,00	0,00
574	Tvorba rezerv	052	0,00	0,00	0,00	0,00
578	Ostatné mimoriadne náklady	053	0,00	0,00	0,00	200,00
579	Tvorba opravných položiek	054	0,00	0,00	0,00	0,00
58	Náklady na transfery a náklady z odvodu príjmov (r. 056 až r. 064)	055	1 438 754,78	0,00	1 438 754,78	1 466 771,92
581	Náklady na transfery zo štátneho rozpočtu do štátnych rozpočtových organizácií a príspevkových organizácií	056	0,00	0,00	0,00	0,00
582	Náklady na transfery zo štátneho rozpočtu ostatným subjektom verejnej správy	057	0,00	0,00	0,00	0,00
583	Náklady na transfery zo štátneho rozpočtu subjektom mimo verejnej správy	058	0,00	0,00	0,00	0,00
584	Náklady na transfery z rozpočtu obce alebo z rozpočtu vyššieho územného celku do rozpočtových organizácií a príspevkových organizácií zriadených obcou alebo vyšším územným celkom	059	0,00	0,00	0,00	0,00
585	Náklady na transfery z rozpočtu obce alebo z rozpočtu vyššieho územného celku ostatným subjektom verejnej správy	060	0,00	0,00	0,00	0,00
586	Náklady na transfery z rozpočtu obce alebo z rozpočtu vyššieho územného celku subjektom mimo verejnej správy	061	1 337 152,47	0,00	1 337 152,47	1 360 986,27
587	Náklady na ostatné transfery	062	101 602,31	0,00	101 602,31	105 785,65
588	Náklady z odvodu príjmov	063	0,00	0,00	0,00	0,00
589	Náklady z budúceho odvodu príjmov	064	0,00	0,00	0,00	0,00
Účtové skupiny 50 - 58 celkom súčet (r.001 + r.006 + r.011 + r.017 + r.021 + r.029 + r.040 + r.050 + r.055)		065	22 444 163,03	1 262 428,61	23 706 591,64	29 356 482,17

Číslo účtu alebo skupiny	Výnosy, daň z príjmov a výsledok hospodárenia	Číslo riadku	2015			2014
			Hlavná činnosť	Podnikateľská činnosť	Spolu	
a	b	c	1	2	3	4
60	Tržby za vlastné výkony a tovar (r. 067 až r. 069)	066	1 173 561,14	767 417,36	1 940 978,50	1 998 854,77
601	Tržby za vlastné výrobky	067	0,00	0,00	0,00	0,00
602	Tržby z predaja služieb	068	1 173 561,14	606 798,99	1 780 360,13	1 848 262,52
604, 607	Tržby za tovar, Výnosy z nehnuteľností na predaj	069	0,00	160 618,37	160 618,37	150 592,25
61	Zmena stavu vnútroorganizačných zásob (r. 071 až r. 074)	070	0,00	0,00	0,00	0,00
611	Zmena stavu nedokončenej výroby	071	0,00	0,00	0,00	0,00
612	Zmena stavu polotovarov	072	0,00	0,00	0,00	0,00
613	Zmena stavu výrobkov	073	0,00	0,00	0,00	0,00
614	Zmena stavu zvierat	074	0,00	0,00	0,00	0,00
62	Aktivácia (r. 076 až r. 079)	075	4 623,51	0,00	4 623,51	35 314,25
621	Aktivácia materiálu a tovaru	076	37,50	0,00	37,50	30 962,09
622	Aktivácia vnútroorganizačných služieb	077	4 586,01	0,00	4 586,01	4 352,16
623	Aktivácia dlhodobého nehmotného majetku	078	0,00	0,00	0,00	0,00
624	Aktivácia dlhodobého hmotného majetku	079	0,00	0,00	0,00	0,00
63	Daňové a colné výnosy a výnosy z poplatkov (r. 081 až r. 083)	080	12 986 306,53	0,00	12 986 306,53	12 067 762,93
631	Daňové a colné výnosy štátu	081	0,00	0,00	0,00	0,00
632	Daňové výnosy samosprávy	082	12 048 663,96	0,00	12 048 663,96	11 074 888,52
633	Výnosy z poplatkov	083	937 642,57	0,00	937 642,57	992 874,41
64	Ostatné výnosy z prevádzkovej činnosti (r. 085 až r. 090)	084	2 904 449,64	142 460,26	3 046 909,90	3 333 173,91
641	Tržby z predaja dlhodobého nehmotného majetku a dlhodobého hmotného majetku	085	1 234 925,52	6 000,00	1 240 925,52	1 526 791,53
642	Tržby z predaja materiálu	086	396,38	947,83	1 344,21	980,12
644	Zmluvné pokuty, penále a úroky z omeškania	087	763,46	92,99	856,45	1 397,07
645	Ostatné pokuty, penále a úroky z omeškania	088	23 788,43	0,00	23 788,43	20 510,56
646	Výnosy z odpísaných pohľadávok	089	0,00	12 000,00	12 000,00	17 588,35
648	Ostatné výnosy z prevádzkovej činnosti	090	1 644 575,85	123 419,44	1 767 995,29	1 765 906,28
65	Zúčtovanie rezerv a opravných položiek z prevádzkovej činnosti a finančnej činnosti a zúčtovanie časového rozlíšenia (r. 092 + r. 097 + r. 100)	091	575 244,44	14 582,04	589 826,48	1 516 408,37
	Zúčtovanie rezerv a opravných položiek z prevádzkovej činnosti (r. 093 až r. 096)	092	575 244,44	14 582,04	589 826,48	1 516 408,37
652	Zúčtovanie zákonných rezerv z prevádzkovej činnosti	093	0,00	9 176,52	9 176,52	123 404,48
653	Zúčtovanie ostatných rezerv z prevádzkovej činnosti	094	179 543,94	0,00	179 543,94	1 024 505,31
657	Zúčtovanie zákonných opravných položiek z prevádzkovej činnosti	095	0,00	5 405,52	5 405,52	496,77
658	Zúčtovanie ostatných opravných položiek z prevádzkovej činnosti	096	395 700,50	0,00	395 700,50	368 001,81
	Zúčtovanie rezerv a opravných položiek z finančnej činnosti (r. 098 + r. 099)	097	0,00	0,00	0,00	0,00
654	Zúčtovanie rezerv z finančnej činnosti	098	0,00	0,00	0,00	0,00
659	Zúčtovanie opravných položiek z finančnej činnosti	099	0,00	0,00	0,00	0,00
655	Zúčtovanie komplexných nákladov budúcich období	100	0,00	0,00	0,00	0,00
66	Finančné výnosy (r. 102 až r. 110)	101	92 371,74	101 150,55	193 522,29	209 547,82
661	Tržby z predaja cenných papierov a podielov	102	0,00	0,00	0,00	0,00
662	Úroky	103	14 049,92	13,26	14 063,18	32 419,37
663	Kurzové zisky	104	0,03	3,41	3,44	0,00
664	Výnosy z precenenia cenných papierov	105	0,00	0,00	0,00	0,00
665	Výnosy z dlhodobého finančného majetku	106	78 321,79	0,00	78 321,79	65 441,65
666	Výnosy z krátkodobého finančného majetku	107	0,00	0,00	0,00	0,00
667	Výnosy z derivátových operácií	108	0,00	0,00	0,00	0,00
668	Ostatné finančné výnosy	109	0,00	101 133,88	101 133,88	111 686,80

Číslo účtu alebo skupiny	Výnosy, daň z príjmov a výsledok hospodárenia	Číslo riadku	2015			2014
			Hlavná činnosť	Podnikateľská činnosť	Spolu	
a	b	c	1	2	3	4
	Podiel konsolidujúcej účtovnej jednotky na výsledku hospodárenia pridružených účtovných jednotiek verejnej správy	110	0,00	0,00	0,00	0,00
67	Mimoriadne výnosy (r. 112 až r. 115)	111	9 929,74	0,00	9 929,74	107 044,56
672	Náhrady škôd	112	0,00	0,00	0,00	0,00
674	Zúčtovanie rezerv	113	0,00	0,00	0,00	0,00
678	Ostatné mimoriadne výnosy	114	9 929,74	0,00	9 929,74	107 044,56
679	Zúčtovanie opravných položiek	115	0,00	0,00	0,00	0,00
68	Výnosy z transferov a rozpočtových príjmov v štátnych rozpočtových organizáciách a príspevkových organizáciách (r. 117 až r. 125)	116	69,90	0,00	69,90	0,00
681	Výnosy z bežných transferov zo štátneho rozpočtu	117	0,00	0,00	0,00	0,00
682	Výnosy z kapitálových transferov zo štátneho rozpočtu	118	0,00	0,00	0,00	0,00
683	Výnosy z bežných transferov od ostatných subjektov verejnej správy	119	0,00	0,00	0,00	0,00
684	Výnosy z kapitálových transferov od ostatných subjektov verejnej správy	120	0,00	0,00	0,00	0,00
685	Výnosy z bežných transferov od Európskej únie	121	0,00	0,00	0,00	0,00
686	Výnosy z kapitálových transferov od Európskej únie	122	0,00	0,00	0,00	0,00
687	Výnosy z bežných transferov od ostatných subjektov mimo verejnej správy	123	69,90	0,00	69,90	0,00
688	Výnosy z kapitálových transferov od ostatných subjektov mimo verejnej správy	124	0,00	0,00	0,00	0,00
689	Výnosy z odvodu rozpočtových príjmov	125	0,00	0,00	0,00	0,00
69	Výnosy z transferov a rozpočtových príjmov v obciach, vyšších územných celkoch a v rozpočtových organizáciách a príspevkových organizáciách zriadených obcou alebo vyšším územným celkom (r. 127 až r. 135)	126	5 833 028,61	124,95	5 833 153,56	9 450 071,14
691	Výnosy z bežných transferov z rozpočtu obce alebo z rozpočtu vyššieho územného celku v rozpočtových organizáciách a príspevkových organizáciách zriadených obcou alebo vyšším územným celkom	127	0,00	0,00	0,00	0,00
692	Výnosy z kapitálových transferov z rozpočtu obce alebo z rozpočtu vyššieho územného celku v rozpočtových organizáciách a príspevkových organizáciách zriadených obcou alebo vyšším územným celkom	128	0,00	0,00	0,00	0,00
693	Výnosy samosprávy z bežných transferov zo štátneho rozpočtu a od iných subjektov verejnej správy	129	4 808 628,95	0,00	4 808 628,95	4 365 898,21
694	Výnosy samosprávy z kapitálových transferov zo štátneho rozpočtu a od iných subjektov verejnej správy	130	559 651,93	0,00	559 651,93	4 665 387,11
695	Výnosy samosprávy z bežných transferov od Európskej únie	131	6 902,37	0,00	6 902,37	1 766,77
696	Výnosy samosprávy z kapitálových transferov od Európskej únie	132	12 531,70	0,00	12 531,70	0,00
697	Výnosy samosprávy z bežných transferov od ostatných subjektov mimo verejnej správy	133	122 545,03	0,00	122 545,03	134 017,60
698	Výnosy samosprávy z kapitálových transferov od ostatných subjektov mimo verejnej správy	134	322 768,63	124,95	322 893,58	283 001,45
699	Výnosy samosprávy z odvodu rozpočtových príjmov	135	0,00	0,00	0,00	0,00
Účtová trieda 6 celkom súčet (r. 066 + r. 070 + r. 075 + r. 080 + r. 084 + r. 091 + r. 101 + r. 111 + r. 116 + r. 126)		136	23 579 585,25	1 025 735,16	24 605 320,41	28 718 177,75
Výsledok hospodárenia pred zdanením (r. 136 mínus r. 065) (+/-)		137	1 135 422,22	-236 693,45	898 728,77	-638 304,42
591	Splatná daň z príjmov	138	2 651,50	11 188,56	13 840,06	6 998,18
595	Dodatocne platená daň z príjmov	139	0,00	0,00	0,00	0,00
Výsledok hospodárenia po zdanení r. 137 mínus (r. 138, r. 139) (+/-)		140	1 132 770,72	-247 882,01	884 888,71	-645 302,60
	z toho: pripadajúci na podiely iných účtovných jednotiek	141	0,00	0,00	0,00	0,00

Tabuľka č.1 - Údaje o konsolidovanom celku

Názov účtovnej jednotky	IČO	Druh vzťahu	Právna forma	Podiel na vlastnom imaní (%)	Podiel na hlasovacích právach (%)	Konsolidovaný podiel (%)	Súčasťou súhrnného celku		Sídlo		
							odo dňa	do dňa	Ulica a číslo	PSČ	Názov obce
Mesto Liptovský Mikuláš	00315524	M	801	100,00	100,00	100,00	01.01.2015	31.12.2015	Štúrova 1989/41	03101	Liptovský Mikuláš
Verejnoprošpešné služby Liptovský Mikuláš	00183636	D	331	100,00	100,00	100,00	01.01.2015	31.12.2015	Družstevná 1730/1	03101	Liptovský Mikuláš
Informačné centrum, Liptovský Mikuláš	31903339	D	331	100,00	100,00	100,00	01.01.2015	31.12.2015	Námestie mieru 1994/1	03101	Liptovský Mikuláš
Dom Kultúry	36139246	D	321	100,00	100,00	100,00	01.01.2015	31.12.2015	Hollého 2030/4	03101	Liptovský Mikuláš
Múzeum Janka Kráľa	36140473	D	321	100,00	100,00	100,00	01.01.2015	31.12.2015	námestie Osloboditeľov 792/31	03101	Liptovský Mikuláš
Zariadenie pre seniorov a Domov sociálnych služieb	37980513	D	321	100,00	100,00	100,00	01.01.2015	31.12.2015	Palúčanská 219/23C	03101	Liptovský Mikuláš
Mestský hokejový klub	36413941	D	121	100,00	100,00	100,00	01.01.2015	31.12.2015	Partizánov 14	03101	Liptovský Mikuláš
Liptovská vodárenská spoločnosť, a.s.	36672441	P	121	44,26	44,94	44,26	01.01.2015	31.12.2015	Revolučná 595	03101	Liptovský Mikuláš
ZŠ Janka Kráľa	37810421	D	321	100,00	100,00	100,00	01.01.2015	31.12.2015	Žiarska 379/13	03104	Liptovský Mikuláš
ZŠ Okoličné	37810430	D	321	100,00	100,00	100,00	01.01.2015	01.09.2015	Okoličianska 404/10	03104	Liptovský mikuláš
ZŠ Márie Rázusovej Martákovcej	37810448	D	321	100,00	100,00	100,00	01.01.2015	31.12.2015	Nábřežie 4.apríla 1986/20	03101	Liptovský Mikuláš
ZŠ Aurela Stodolu	37810456	D	321	100,00	100,00	100,00	01.01.2015	31.12.2015	Nábřežie Dr.Aurela Stodolu	03101	Liptovský Mikuláš
ZŠ Čsl.brigády	37810472	D	321	100,00	100,00	100,00	01.01.2015	31.12.2015	Čsl.brigády 1174/4	03101	Liptovský Mikuláš
MŠ Agátova	37810511	D	321	100,00	100,00	100,00	01.01.2015	31.12.2015	Agátova 637/1	03104	Liptovský Mikuláš
MŠ 4.apríla	37810529	D	321	100,00	100,00	100,00	01.01.2015	31.12.2015	Nábřežie 4.apríla č.súp.193	03101	Liptovský Mikuláš
MŠ Aurela Stodolu	37810537	D	321	100,00	100,00	100,00	01.01.2015	31.12.2015	Nábřežie Dr.Aurela Stodolu	03101	Liptovský Mikuláš
Základná umelecká škola	37810545	D	321	100,00	100,00	100,00	01.01.2015	31.12.2015	M.M.Hodžu 1114/5	03101	Liptovský Mikuláš
Centrum voľného času	37810561	D	321	100,00	100,00	100,00	01.01.2015	31.12.2015	Nábřežie Dr.Aurela Stodolu 19	03101	Liptovský Mikuláš
MŠ Čsl.brigády	37972031	D	321	100,00	100,00	100,00	01.01.2015	31.12.2015	Čsl.brigády 2059/2	03101	Liptovský Mikuláš
MŠ Vranovská	37972049	D	321	100,00	100,00	100,00	01.01.2015	31.12.2015	Vranov č.súp.601	03101	Liptovský Mikuláš
MŠ Ondrašová	42066271	D	321	100,00	100,00	100,00	01.01.2015	31.12.2015	Ondrašovská 51/55	03105	Liptovský Mikuláš
MŠ Palúčanská	42066280	D	321	100,00	100,00	100,00	01.01.2015	31.12.2015	Palúčanská 342/22	03101	Liptovský Mikuláš

Názov účtovnej jednotky	IČO	Druh vzťahu	Právna forma	Podiel na vlastnom imaní (%)	Podiel na hlasovacích právach (%)	Konsolidovaný podiel (%)	Súčasťou súhrnného celku		Sídlo		
							odo dňa	do dňa	Ulica a číslo	PSČ	Názov obce
MŠ Komenského	42066298	D	321	100,00	100,00	100,00	01.01.2015	31.12.2015	Komenského 1937/13	03101	Liptovský Mikuláš
MŠ Kláštorňá	42066301	D	321	100,00	100,00	100,00	01.01.2015	31.12.2015	Kláštorná č.súp.550	03104	Liptovský Mikuláš
ZŠsMŠ Demänovská ulica	42221978	D	321	100,00	100,00	100,00	01.01.2015	31.12.2015	Demänovská 408/4A	03101	Liptovský Mikuláš
Televízia Liptov a.s.	44862971	D	321	100,00	100,00	100,00	01.01.2015	31.12.2015	Štúrova 1989/41	03101	Liptovský Mikuláš
ZŠsMŠ Okoličianska	42434858	D	321	100,00	100,00	100,00	02.09.2015	31.12.2015	Okoličianska 404/8C	03101	Liptovský Mikuláš

Tabuľka č. 2 - Prehľad DNM a DHM

Položka majetku	Č. r.	Obstarávacia cena					Oprávky				
		2014	Prírastky	Úbytky	Presuny	2015	2014	Prírastky	Úbytky	Presuny	2015
a	b	1	2	3	4	5	6	7	8	9	10
Aktivované náklady na vývoj	01										
Softvér	02	305 258,39	2 640,00			307 898,39	250 391,46	19 605,23			269 996,69
Oceniteľné práva	03										
Goodwill alebo záporný goodwill z konsolidácie kapitálu	04										
Drobný dlhodobý nehmotný majetok	05										
Ostatný dlhodobý nehmotný majetok	06										
Obstaranie dlhodobého nehmotného majetku	07										
Poskytnuté preddavky na dlhodobý nehmotný majetok	08										
Dlhodobý nehmotný majetok spolu (súčet r. 01 až 08)	09	305 258,39	2 640,00			307 898,39	250 391,46	19 605,23			269 996,69

Položka majetku	Č. r.	Opravné položky					Zostatková hodnota	
		2014	Prírastky	Úbytky	Presuny	2015	2014	2015
a	b	11	12	13	14	15	16	17
Aktivované náklady na vývoj	01							
Softvér	02						54 866,93	37 901,70
Oceniteľné práva	03							
Goodwill alebo záporný goodwill z konsolidácie kapitálu	04							
Drobný dlhodobý nehmotný majetok	05							
Ostatný dlhodobý nehmotný majetok	06							
Obstaranie dlhodobého nehmotného majetku	07							
Poskytnuté preddavky na dlhodobý nehmotný majetok	08							
Dlhodobý nehmotný majetok spolu (súčet r. 01 až 08)	09						54 866,93	37 901,70

Položka majetku	Č. r.	Obstarávacia cena					Oprávk				
		2014	Prírastky	Úbytky	Presuny	2015	2014	Prírastky	Úbytky	Presuny	2015
a	b	1	2	3	4	5	6	7	8	9	10
Pozemky	10	25 408 326,72	913 684,53	1 006 224,62	0,00	25 315 786,63	0,00	0,00	0,00	0,00	0,00
Umelecké diela a zbierky	11	537 467,41	1 500,00	1 500,00	0,00	537 467,41	0,00	0,00	0,00	0,00	0,00
Predmety z drahých kovov	12	0,00	0,00	0,00	0,00	0,00	0,00	0,00	0,00	0,00	0,00
Stavby	13	76 666 971,25	4 956 269,76	4 062 262,63	0,00	77 560 978,38	30 939 760,70	3 913 018,13	2 881 191,80	0,00	31 971 587,03
Samostatné hnuteľné veci a súbory hnuteľných vecí	14	4 245 294,85	585 613,54	411 648,53	0,00	4 419 259,86	2 859 087,40	349 590,04	224 910,61	0,00	2 983 766,83
Dopravné prostriedky	15	2 259 175,68	95 776,96	49 843,13	0,00	2 305 109,51	1 665 505,23	172 418,25	48 472,65	0,00	1 789 450,83
Pestovateľské celky trv.porast.	16	0,00	0,00	0,00	0,00	0,00	0,00	0,00	0,00	0,00	0,00
Základné stádo a ťaž.zvieratá	17	0,00	0,00	0,00	0,00	0,00	0,00	0,00	0,00	0,00	0,00
Drobný dlhodobý hm.majetok	18	34 438,65	0,00	5 219,62	0,00	29 219,03	34 438,65	0,00	5 219,62	0,00	29 219,03
Ostatný dlhodobý hm.majetok	19	0,00	0,00	0,00	0,00	0,00	0,00	0,00	0,00	0,00	0,00
Obstaranie dlhodobého hmotného majetku	20	3 111 859,09	2 499 023,83	2 647 142,12	0,00	2 963 740,80	0,00	0,00	0,00	0,00	0,00
Poskytnuté preddavky na dlhodobý hmotný majetok	21	0,00	0,00	0,00	0,00	0,00	0,00	0,00	0,00	0,00	0,00
Dlhodobý hmotný majetok spolu (súčet r. 10 až 21)	22	112 263 533,65	9 051 868,62	8 183 840,65	0,00	113 131 561,62	35 498 791,98	4 435 026,42	3 159 794,68	0,00	36 774 023,72

Položka majetku	Č. r.	Opravné položky					Zostatková hodnota	
		2014	Prírastky	Úbytky	Presuny	2015	2014	2015
a	b	11	12	13	14	15	16	17
Pozemky	10	0,00	0,00	0,00	0,00	0,00	25 408 326,72	25 315 786,63
Umelecké diela a zbierky	11	0,00	0,00	0,00	0,00	0,00	537 467,41	537 467,41
Predmety z drahých kovov	12	0,00	0,00	0,00	0,00	0,00	0,00	0,00
Stavby	13	70 948,07	0,00	1 706,64		69 241,43	45 656 262,48	45 520 149,92
Samostatné hnuteľné veci a súbory hnuteľných vecí	14	0,00	0,00	0,00	0,00	0,00	1 386 207,45	1 435 493,03
Dopravné prostriedky	15	0,00	0,00	0,00	0,00	0,00	593 670,45	515 658,68
Pestovateľské celky trv.porast.	16	0,00	0,00	0,00	0,00	0,00	0,00	0,00
Základné stádo a ťaž.zvieratá	17	0,00	0,00	0,00	0,00	0,00	0,00	0,00
Drobný dlhodobý hm.majetok	18	0,00	0,00	0,00	0,00	0,00	0,00	0,00
Ostatný dlhodobý hm.majetok	19	0,00	0,00	0,00	0,00	0,00	0,00	0,00
Obstaranie dlhodobého hmotného majetku	20	1 139 847,03	44 134,17	278 994,72	0,00	904 986,48	1 972 012,06	2 058 754,32
Poskytnuté preddavky na dlhodobý hmotný majetok	21	0,00	0,00	0,00	0,00	0,00	0,00	0,00
Dlhodobý hmotný majetok spolu (súčet r. 10 až 21)	22	1 210 795,10	44 134,17	280 701,36	0,00	974 227,91	75 553 946,57	75 383 309,99

Položka majetku	Č. r.	Obstarávacia cena					Oprávk				
		2014	Prírastky	Úbytky	Presuny	2015	2014	Prírastky	Úbytky	Presuny	2015
a	b	1	2	3	4	5	6	7	8	9	10
Podielové cenné papiere a podiely v dcérskej účtovnej jednotke	23	0,00	0,00	0,00	0,00	0,00	0,00	0,00	0,00	0,00	0,00
Podielové cenné papiere a podiely v spoločnosti s podstatným vplyvom	24	9 027 892,40	0,00	184 088,94	0,00	8 843 803,46	0,00	0,00	0,00	0,00	0,00
Realizovateľné cenné papiere a podiely	25	919 977,00	193 404,00	0,00	0,00	1 113 381,00	0,00	0,00	0,00	0,00	0,00
Dlhové cenné papiere držané do splatnosti	26										
Pôžičky účtovnej jednotke v konsolidovanom celku	27										
Ostatné pôžičky	28										
Ostatný dlhodobý finančný majetok	29										
Obstaranie dlhodobého finančného majetku	30										
Dlhodobý finančný majetok spolu (súčet r. 22 až 30)	31	9 947 869,40	193 404,00	184 088,94	0,00	9 957 184,46	0,00	0,00	0,00	0,00	0,00
Neobežný majetok spolu (r. 09 + r. 22 + r. 31)	32	122 516 661,44	9 247 912,62	8 367 929,59		123 396 644,47	35 749 183,44	4 454 631,65	3 159 794,68		37 044 020,41

Položka majetku	Č. r.	Opravné položky					Zostatková hodnota	
		2014	Prírastky	Úbytky	Presuny	2015	2014	2015
a	b	11	12	13	14	15	16	17
Podielové cenné papiere a podiely v dcérskej účtovnej jednotke	23	0,00	0,00	0,00	0,00	0,00	0,00	0,00
Podielové cenné papiere a podiely v spoločnosti s podstatným vplyvom	24	315 017,34	54 866,57	257 406,68		112 477,23	8 712 875,06	8 731 326,23
Realizovateľné cenné papiere a podiely	25						919 977,00	1 113 381,00
Dlhové cenné papiere držané do splatnosti	26							
Pôžičky účtovnej jednotke v konsolidovanom celku	27							
Ostatné pôžičky	28							
Ostatný dlhodobý finančný majetok	29							
Obstaranie dlhodobého finančného majetku	30							
Dlhodobý finančný majetok spolu (súčet r. 22 až 30)	31	315 017,34	54 866,57	257 406,68		112 477,23	9 632 852,06	9 844 707,23
Neobežný majetok spolu (r. 09 + r. 22 + r. 31)	32	1 525 812,44	99 000,74	538 108,04		1 086 705,14	85 241 665,56	85 265 918,92

Tabuľka č. 3 - Majetkové podiely CP

Druh cenného papiera	Názov účtovnej jednotky	Právna forma	Podiel na základnom imaní (v %)	Základné imanie	Podiel na hlasovacích právach (v %)	Hodnota podielu 2015	Hodnota podielu 2014	Hodnota vlastného imania 2015	Hodnota vlastného imania 2014
a	1	2	3	4	5	6	7	8	9
D	Liptovská vodárenská spoločnosť	121	44,25	20 239 417,00	44,94	8 731 326,23	8 712 875,06	19 728 244,00	19 686 554,00
D	Televízia Liptov	121	100,00	45 000,00	100,00	0,00	0,00	18 059,09	25 999,00
D	Mestský hokejový klub32a.s.LM	121	100,00	96 734,00	100,00	0,00	0,00	3 248,15	-21 597,20
Spolu	x	x	x	20 381 151,00	x	8 731 326,23	8 712 875,06	19 749 551,24	19 690 955,80

Tabuľka č. 4 - Realizovateľné CP

Druh cenného papiera	Názov účtovnej jednotky	Právna forma	Hodnota podielu 2015	Hodnota podielu 2014
a	1	2	3	4
N	FIN.M.O.S.	121	1 042 981,00	849 677,00
N	LMT a.s.	121	70 300,00	70 300,00
N	TRANOSCIUS, a.s.	121	100,00	0,00
Spolu	x	x	1 113 381,00	919 977,00

Tabuľka č. 5 - Dlhové CP

Názov emitenta	Druh cenného papiera	Mena	Výnos v %	Dátum splatnosti	Zostatok 2015	Zostatok 2014	Menovitá hodnota 2015	Výnosový úrok za rok 2015
a	1	2	3	4	5	6	7	8
žiaden záznam								
Spolu	x	x	x	x				

Tabuľka č. 6 - Dlhodobé pôžičky

Názov dlžníka	Mena	Výnos v %	Dátum splatnosti	Zostatok 2015	Zostatok 2014	Výška istiny 2015	Výnosový úrok za rok 2015
a	1	2	3	4	5	6	7
žiaden záznam							
Spolu	x	x	x	x			

Tabuľka č. 7 - Opravné položky k zásobám

Číslo účtu	Zostatok opravnej položky 2014	Tvorba	Zníženie	Zrušenie	Zostatok opravnej položky 2015
a	1	2	3	4	5
žiaden záznam					
Spolu					

Tabuľka č.8 - Opravné položky k pohľadávkam

Číslo účtu a	Zostatok opravnej položky 2014 1	Tvorba 2	Zníženie 3	Zrušenie 4	Zostatok opravnej položky 2015 5
311	19 606,47	1 580,41		5 425,52	15 761,36
318	296 544,29	28 446,85	100 340,72		224 650,42
319	505 907,28	140 603,98	14 608,52		631 902,74
378	465 726,46	245,28	29,90		465 941,84
Spolu	1 287 784,50	170 876,52	114 979,14	5 425,52	1 338 256,36

Tabuľka č. 9 - Pohľadávky podľa doby splatnosti

Pohľadávky podľa doby splatnosti	Číslo riadku	Zostatok 2015	Zostatok 2014
a	b	1	2
Pohľadávky v lehote splatnosti v tom:	01	957 224,43	1 039 728,88
Pohľadávky so zostatkovou dobou splatnosti do jedného roka vrátane	02	814 172,38	748 446,48
Pohľadávky so zostatkovou dobou splatnosti od jedného do piatich rokov vrátane	03		133 823,38
Pohľadávky so zostatkovou dobou splatnosti dlhšou ako päť rokov	04	143 052,05	157 459,02
Pohľadávky po lehote splatnosti	05	1 909 455,47	1 911 669,25
Spolu (r. 01 + r. 05)	06	2 866 679,90	2 951 398,13

Tabuľka č. 10 - Náklady budúcich období

Náklady budúcich období	Zostatok 2015	Zostatok 2014
Nájomné	1 412,35	186,98
Náklady z budúceho odvodu príjmov RO		
Nájomné reklamných plôch, vysielacieho času, inzertného priestoru		
Predplatné	6 193,50	5 715,84
Predplatné poisťné	9 622,53	8 157,09
Ostatné	9 120,08	14 623,19
Spolu	26 348,46	28 683,10

Tabuľka č. 11 - Príjmy budúcich období

Príjmy budúcich období	Zostatok 2015	Zostatok 2014
Nájomné		
Poistné plnenie		
Ostatné		420,00
Spolu		420,00

Tabuľka č. 12 - Vlastné imanie

Názov položky	Oceňovacie rozdiely z precenenia majetku a záväzkov	Oceňovacie rozdiely z kapitálových účastín	Zákonný rezervný fond	Ostatné fondy	Nevysporiadaný výsledok hospodárenia minulých rokov	Výsledok hospodárenia	Podiely iných účtovných jednotiek
a	1	2	3	4	5	6	7
Zostatok 2014	0,00	-15 967,48	12 854,89	224 526,60	56 264 316,03	-645 302,60	0,00
Prírastky	0,00	0,00	94 720,57	136 760,06	608 711,21	1 626 509,86	0,00
Úbytky	0,00	0,00	0,00	327 607,66	916 721,53	96 318,55	0,00
Presun	0,00	0,00	0,00	0,00	0,00	0,00	0,00
Zostatok 2015	0,00	-15 967,48	107 575,46	33 679,00	55 956 305,71	884 888,71	0,00

Tabuľka č. 13 - Rezervy zákonné

Položka rezerv	Číslo riadku	Zostatok 2014	Presun	Tvorba	Použitie	Zrušenie	Zostatok 2015
a	b	1	2	3	4	5	6
Rezervy zákonné dlhodobé							
Rekultivácia pozemku; uzavretie, rekultivácia a monitorovanie skládky odpadov po jej uzatvorení	01						
Náklady súvisiace s odstránením znečistenia životného prostredia, odpadov a obalov	02						
Iné	03						
Spolu rezervy zákonné dlhodobé (súčet r. 01 až r. 03)	04						
Rezervy zákonné krátkodobé							
Rekultivácia pozemku; uzavretie, rekultivácia a monitorovanie skládky odpadov po jej uzatvorení	05						
Náklady súvisiace s odstránením znečistenia životného prostredia, odpadov a obalov	06						
Iné	07	9 882,26		10 462,20	9 882,26		10 462,20
Spolu rezervy zákonné krátkodobé (súčet r. 05 až r. 07)	08	9 882,26		10 462,20	9 882,26		10 462,20

Tabuľka č. 14 - Rezervy ostatné

Položka rezerv	Číslo riadku	Zostatok 2014	Presun	Tvorba	Použitie	Zrušenie	Zostatok 2015
a	b	1	2	3	4	5	6
Rezervy ostatné dlhodobé							
Rekultivácia pozemku; uzavretie, rekultivácia a monitorovanie skládky odpadov po jej uzatvorení	01	226 688,63			7 073,72		219 614,91
Zamestnanecké požitky	02	64 237,66		21 442,62			85 680,28
Náklady súvisiace s odstránením znečistenia životného prostredia, odpadov a obalov	03						
Prebiehajúce a hroziace súdne spory	04						
Iné	05						
Spolu rezervy ostatné dlhodobé (súčet r. 01 až r. 05)	06	290 926,29		21 442,62	7 073,72		305 295,19
Rezervy ostatné krátkodobé							
Rekultivácia pozemku; uzavretie, rekultivácia a monitorovanie skládky odpadov po jej uzatvorení	07						
Zamestnanecké požitky	08	8 704,70		5 056,00	8 704,70		5 056,00
Náklady súvisiace s odstránením znečistenia životného prostredia, odpadov a obalov	09						
Nevyfakturované dodávky a služby	10						
Náklady na zostavenie, overenie, zverejnenie účtovnej závierky a výročnej správy týkajúcej sa vykazovaného účtovného obdobia	11	4 884,00		4 884,00	4 884,00		4 884,00
Prebiehajúce a hroziace súdne spory	12	395 575,69		19 616,89	106 220,54		308 972,04
Iné	13	66 338,76		46 261,08	53 061,62		59 538,22
Spolu rezervy ostatné krátkodobé (súčet r. 7 až r. 13)	14	475 503,15		75 817,97	172 870,86		378 450,26

Tabuľka č. 15 - Záväzky podľa doby splatnosti

Záväzky podľa doby splatnosti	Číslo riadku	Zostatok 2015	Zostatok 2014
a	b	1	2
Záväzky v lehote splatnosti v tom:	01	9 447 895,41	9 742 196,56
Záväzky so zostatkovou dobou splatnosti do jedného roka vrátane	02	2 514 528,95	2 054 564,59
Záväzky so zostatkovou dobou splatnosti od jedného do piatich rokov vrátane	03	107 223,55	516 520,34
Záväzky so zostatkovou dobou splatnosti dlhšou ako päť rokov	04	6 826 142,91	7 171 111,63
Záväzky po lehote splatnosti	05	89 935,44	52 941,24
Spolu (r. 01 + r. 05)	06	9 537 830,85	9 795 137,80

Tabuľka č. 16 - Bankové úvery

Charakter bankového úveru	Poskytovateľ bankového úveru	Mena	Úroková sadzba v %		Dátum splatnosti	Krátkodobá časť		Dlhodobá časť		Výška istiny 2015	Nákladový úrok za rok 2015
						Zostatok 2015	Zostatok 2014	Zostatok 2015	Zostatok 2014		
a	b	1	2		3	4	5	6	7	8	9
I	Primabanka, a.s.	EUR		1,72	09.05.2021	65 880,00	65 880,00	284 131,39	350 011,39	65 880,00	6 017,00
I	Primabanka, a.s.	EUR		1,58	09.05.2016	0,00	59 136,00	0,00	19 589,00	78 725,00	894,00
I	Primabanka, a.s.	EUR		1,68	09.05.2021	42 636,00	42 636,00	184 746,00	227 382,00	42 636,00	3 907,00
I	Primabanka, a.s.	EUR		1,84	18.10.2019	62 778,72	62 778,72	177 872,87	240 651,59	62 778,72	4 541,00
I	Primabanka, a.s.	EUR		1,58	20.06.2011	22 784,28	22 784,28	128 912,11	151 696,39	22 784,28	2 542,00
I	Primabanka, a.s.	EUR		1,83	22.06.2038	56 998,56	56 998,56	1 225 463,30	1 282 461,86	56 998,56	24 666,00
I	Primabanka, a.s.	EUR		1,83	22.06.2038	59 274,60	59 274,60	1 460 712,26	1 519 986,86	59 274,60	29 139,00
I	Primabanka, a.s.	EUR		2,06	10.12.2029	99 360,00	99 360,00	1 478 645,00	1 578 005,00	99 360,00	30 686,00
I	OTP banka, a.s.	EUR		0,86	25.08.2020	49 790,88	49 790,88	182 566,54	232 357,42	49 790,88	1 682,00
I	OTP banka, a.s.	EUR		0,86	25.06.2020	52 575,24	52 575,24	183 995,11	236 570,35	52 575,24	1 770,00
I	VUB, a.s.	EUR		1,58	25.08.2015	135 720,00	135 720,00	994 447,32	516 285,90	135 720,00	13 759,00
I	Primabanka, a.s.	EUR		1,99	15.06.2030	26 200,92	26 200,92	351 528,12	377 729,04	26 200,92	7 435,00
I	VUB, a.s.	EUR		1,03	21.12.2015	0,00	561 722,35	0,00	0,00	561 722,35	2 949,00
I	VUB, a.s.	EUR		0,65	25.11.2030	0,00	0,00	19 589,00	0,00	0,00	5,00
I	VUB, a.s.	EUR		0,80	01.04.2017	577 278,25	0,00	0,00	0,00	0,00	1 107,00
Spolu	x	x	x	x	x	1 251 277,45	1 294 857,55	6 672 609,02	6 732 726,80	1 314 446,55	131 099,00

Tabuľka č. 17 - Časové rozlíšenie na strane pasív - Výdavky budúcich období

Výdavky budúcich období	číslo riadku	Zostatok 2015	Zostatok 2014
a	b	1	2
Nájomné	01		
Ostatné	02	150,00	
Spolu	03	150,00	

Tabuľka č. 18 - Časové rozlíšenie na strane pasív - Výnosy budúcich období

Výnosy budúcich období	číslo riadku	Zostatok 2015	Zostatok 2014
a	b	1	2
Nájomné	01	1 638,29	4 990,92
Predplatné	02		
Výnosy z budúceho odvodu príjmov RO	03	10 420,77	2 722,73
Zaplatené paušály	04		
Zostatky v súvislosti s emisnými kvótami	05		
Transfery	06	16 129 442,64	16 073 397,27
Ostatné	07	160 352,87	113 529,76
Spolu	08	16 301 854,57	16 194 640,68

Tabuľka č. 19 - Náklady na služby

Náklady na služby	Číslo riadku	Hlavná činnosť	Podnikateľská činnosť	Spolu 2015	Spolu 2014
a	b	1	2	3	4
Nákup licencií a licenčné poplatky	01	30 408,74	1 573,59	31 982,33	18 150,28
Doprava, preprava	02	43 351,11	26 319,65	69 670,76	68 388,64
Prenájom (lízing)	03	1 179,53		1 179,53	205,73
Nájomné - budovy, objekty alebo ich časti	04	59 179,50	1 042,25	60 221,75	67 184,82
Nájomné - dopravné prostriedky	05	9 544,24	5 719,08	15 263,32	1 304,00
Nájomné - iné	06	27 080,19	11 499,94	38 580,13	63 195,75
Právne, ekonomické a iné poradenstvo	07	48 036,02	10 538,01	58 574,03	65 746,40
Poradenstvo - hardware, software	08	59 019,84	769,00	59 788,84	62 748,09
Propagácia, reklama, inzercia	09	89 530,77	12 963,58	102 494,35	87 234,02
Školenia, kurzy, semináre, porady, konferencie, sympózia	10	10 842,68	347,85	11 190,53	10 113,77
Administratívne a režijné náklady	11	8 528,89	259 937,23	268 466,12	228 834,96
Strážna služba	12	464,52	14 324,12	14 788,64	593,64
Telekomunikačné služby	13	61 470,69	4 158,11	65 628,80	54 394,50
Štúdie, expertízy, posudky	14	10 891,77	387,38	11 279,15	23 558,41
Konkurzy a súťaže	15	207 356,13		207 356,13	137 197,15
Spotreba poštových známok a poštové služby hradené hotovostne	16	3 547,14	671,47	4 218,61	6 424,83
Ostatné poštové služby	17	31 695,81		31 695,81	35 996,21
Náklady na overenie účtovnej závierky	18				
Náklady na uisťovacie audítorské služby s výnimkou overenia účtovnej závierky	19	8 052,00	2 000,00	10 052,00	8 236,00
Náklady na súvisiace audítorské služby	20				
Náklady na daňové poradenstvo poskytnuté audítorom alebo audítorskou spoločnosťou	21				
Náklady na ostatné neaudítorské služby poskytnuté audítorom alebo audítorskou spoločnosťou	22				
Iné služby	23	1 615 740,18	123 636,23	1 739 376,41	2 096 043,61
Spolu	24	2 325 919,75	475 887,49	2 801 807,24	3 035 550,81

Tabuľka č. 20 - Ostatné náklady na prevádzkovú činnosť

Ostatné náklady na prevádzkovú činnosť	Číslo riadku	Hlavná činnosť	Podnikateľská činnosť	Spolu 2015	Spolu 2014
a	b	1	2	3	4
Náhrady zo zodpovednosti za spôsobené škody	01				332,83
Náhrady cestovných nákladov iným než vlastným zamestnancom	02				
Náhrada mzdy a plátov iným než vlastným zamestnancom	03				
Odmeny a príspevky iným než vlastným zamestnancom (poslancom, členom komisií a podobne)	04	531,36		531,36	1 988,98
Členské príspevky	05	433,92	508,08	942,00	1 462,00
Iné	06	90 673,09	18 445,40	109 118,49	111 132,02
Spolu	07	91 638,37	18 953,48	110 591,85	114 915,83

Tabuľka č. 21 - Ostatné finančné náklady

Ostatné finančné náklady	Číslo riadku	Hlavná činnosť	Podnikateľská činnosť	Spolu 2015	Spolu 2014
a	b	1	2	3	4
Poistenie nehnuteľností	01	27 235,02	750,55	27 985,57	28 123,41
Poistenie dopravných prostriedkov	02	20 359,63	2 979,97	23 339,60	23 890,49
Ostatné poistenie	03	5 318,95	188,57	5 507,52	4 734,61
Bankové poplatky	04	19 769,72	943,92	20 713,64	24 258,37
Ostatné finančné náklady	05	143 168,67	95 867,04	239 035,71	254 348,00
Spolu	06	215 851,99	100 730,05	316 582,04	335 354,88

Tabuľka č. 22 - Ostatné výnosy z prevádzkovej činnosti

Ostatné výnosy z prevádzkovej činnosti	Číslo riadku	Hlavná činnosť	Podnikateľská činnosť	Spolu 2015	Spolu 2014
a	b	1	2	3	4
Dobropisy, refundácie nákladov minulého účtovného obdobia	01	73 675,07	1 158,45	74 833,52	54 128,01
Výnosy z prenájmu	02	909 728,22	77 370,26	987 098,48	1 074 014,40
Poistné plnenia	03	11 908,81	852,03	12 760,84	16 195,44
Inventúrne prebytky	04		19,27	19,27	
Náhrada za škodu	05	48,81		48,81	3 908,93
Ostatné	06	649 214,94	44 019,43	693 234,37	617 659,50
Spolu	07	1 644 575,85	123 419,44	1 767 995,29	1 765 906,28

Tabuľka č. 23 - Informácie o iných aktívach a iných pasívach

Iné aktíva a iné pasíva	Číslo riadku	Zostatok 2015	Zostatok 2014
a	b	1	2
Budúce právo zo servisných zmlúv, poisťných zmlúv, koncesionárskych zmlúv, licenčných zmlúv	01		
Aktívne súdne spory	02		
Ostatné iné aktíva	03		561 722,25
Záväzky z poskytnutých záruk	04		
Záväzky z existujúcich alebo hroziacich súdnych sporov	05		
Záväzky zo všeobecne záväzných právnych predpisov	06		
Záväzky z ručenia	07		
Záväzky súvisiace s odstránením znečistenia životného prostredia a environmentálnych záťaží	08		
Ostatné iné pasíva	09		
Povinnosti z devízových termínovaných obchodov a iných finančných derivátov	10		
Povinnosti z opčných obchodov	11		
Zákonná alebo zmluvná povinnosť odobrať určité produkty, napríklad z dodávateľských zmlúv alebo odberateľských zmlúv	12		
Povinnosti z finančného prenájmu, nájomných zmlúv, servisných zmlúv, poisťných zmlúv, koncesionárskych zmlúv, licenčných zmlúv a podobných zmlúv	13		
Iné povinnosti	14		

Tabuľka č. 24 - Nehnuteľné kultúrne pamiatky

Nehnuteľná kultúrna pamiatka	Správca nehnuteľnej kultúrnej pamiatky	Hodnota
a	1	2
Pamätník 1.slov.zhromaždenia-Žiadosti slov.nároka	mesto	13 564,57
Pomník Janka Kráľa	mesto	9 958,18
Pomník G.F.Belopotockého	mesto	9 958,18
Pomník Mikuláša (Pongrác.)	mesto	9 958,18
Pomník J. Tranovského	mesto	9 958,18
Pomník M.M.Hodžu	mesto	9 958,18
Pamätník CSA vo Vrbici	mesto	11 617,87
Pamätník Kolomana Petrovica	mesto	2 655,51
Pamätník padlým v 1.sv.vojne	mesto	4 979,09
Pamätník CSA Nám.Osloboditeľov	mesto	16 596,96
Pamätník SNP Okoličné	mesto	2 655,51
Pamätník Háj Nicovô-súsočie	mesto	114 286,83
Pamätník SNP Demänová	mesto	1 659,70
Pamätník SNP Bodice	mesto	730,13
Pamätník padlým 2.sv.voj.Ploštín	mesto	6 126,17
Pamätník padlým 2.sv.voj.Iľanovo	mesto	2 548,40
Socha v atriu - Vrbica sever	mesto	6 602,27
Pamätník mladým hrdinom SNP	mesto	1 659,70
Socha pri Gymnáziu M.M.Hodžu	mesto	331,94
Pamútník protifašistického odboja	mesto	6 970,72
Pamätník Martina Rázusa	mesto	61 612,76
Pamätník Palugyayho Bodice	mesto	1 637,72
Pomník Juraja Jánošíka autor L.Polák	mesto	16 293,24
Spolu	x	322 319,99



SPRÁVA NEZÁVISLÉHO AUDÍTORA
o overení riadnej konsolidovanej účtovnej zvierky
k 31. 12. 2015

Mesto Liptovský Mikuláš
ul. Štúrova 1989/41, 031 01 Liptovský Mikuláš
IČO: 00315524

Prešov, júl 2016

SPRÁVA NEZÁVISLÉHO AUDÍTORA
pre mestské zastupiteľstvo mesta Liptovský Mikuláš

Uskutočnili sme audit priloženej konsolidovanej účtovnej závierky účtovnej jednotky verejnej správy, ktorú za konsolidovaný celok zostavila materská účtovná jednotka **mesto Liptovský Mikuláš**, so sídlom v Liptovskom Mikuláši na ul. Štúrova 1989/41 a ktorá obsahuje konsolidovanú súvahu, súvisiaci konsolidovaný výkaz ziskov a strát, a poznámky konsolidovanej účtovnej závierky podľa stavu k 31.12.2015.

Zodpovednosť štatutárneho orgánu za konsolidovanú účtovnú závierku

Štatutárny orgán je zodpovedný za zostavenie a objektívnu prezentáciu tejto konsolidovanej účtovnej závierky v súlade so Zákonom o účtovníctve č. 431/2002 Z.z. v znení neskorších predpisov (ďalej len „zákon o účtovníctve“), a za tie interné kontroly, ktoré považuje za potrebné na zostavenie konsolidovanej účtovnej závierky, ktorá neobsahuje významné nesprávnosti, či už v dôsledku podvodu alebo chyby

Zodpovednosť audítora

Našou zodpovednosťou je vyjadriť názor na túto konsolidovanú účtovnú závierku na základe nášho auditu. Audit sme uskutočnili v súlade s Medzinárodnými audítorskými štandardmi. Podľa týchto štandardov máme dodržiavať etické požiadavky, naplánovať a vykonať audit tak, aby sme získali primerané uistenie, že konsolidovaná účtovná závierka neobsahuje významné nesprávnosti.

Súčasťou auditu je uskutočnenie postupov na získanie audítorských dôkazov o sumách a údajoch vykázaných v konsolidovanej účtovnej závierke. Zvolené postupy závisia od rozhodnutia audítora, vrátane posúdenia rizika významných nesprávností v konsolidovanej účtovnej závierke, či už v dôsledku podvodu alebo chyby. Pri posudzovaní tohto rizika audítor berie do úvahy interné kontroly relevantné pre zostavenie a objektívnu prezentáciu konsolidovanej účtovnej závierky konsolidovaného celku, aby mohol navrhnúť audítorské postupy vhodné za daných okolností, nie však za účelom vyjadrenia názoru na účinnosť interných kontrol v konsolidovanom celku. Audit ďalej obsahuje zhodnotenie vhodnosti použitých účtovných zásad a účtovných metód a primeranosti účtovných odhadov uskutočnených manažmentom, ako aj zhodnotenie prezentácie konsolidovanej účtovnej závierky ako celku.

Sme presvedčení, že audítorské dôkazy, ktoré sme získali, poskytujú dostatočné a vhodné východisko pre náš názor.

Základ pre názor

Konsolidovaná účtovná závierka obsahuje konsolidáciu 27 individuálnych účtovných závierok účtovných jednotiek v konsolidačnom celku mesta Liptovský Mikuláš, pričom

89 % účtovných jednotiek v konsolidačnom celku nemalo povinnosť auditu individuálnej účtovnej závierky a tieto individuálne účtovné závierky neboli auditované.

Do konsolidovaného výsledku hospodárenia sa okrem výsledku hospodárenia mesta Liptovský Mikuláš zahŕňajú aj výsledky hospodárenia rozpočtových a príspevkových organizácií mesta Liptovský Mikuláš ako aj dcérskych obchodných spoločností s majetkovou účasťou mesta Liptovský Mikuláš predstavujúcou najmenej 20%-ný podiel na hlasovacích právach. Rizikom v oblasti hospodárenia subjektov v konsolidačnom celku sú najmä nevysporiadané straty minulých rokov spoločnosti Mestský hokejový klub 32 Liptovský Mikuláš, a.s. v sume 113 tis. EUR a nízky pomer vlastného imanie tejto spoločnosti k jej záväzkom na úrovni 1,5 %, čo bez prijatia adekvátnych opatrení predstavuje riziká pre riadne pokračovanie v činnosti tejto spoločnosti.

Názor

Podľa nášho názoru, okrem možných vplyvov skutočností opísaných v odseku *Základ pre názor*, konsolidovaná účtovná závierka vyjadruje verne, vo všetkých významných súvislostiach finančnú situáciu a výsledok hospodárenia konsolidovaného celku za rok, ktorý sa skončil k 31. decembru 2015, v súlade so zákonom č. 431/2002 Z.z. o účtovníctve v platnom znení.

Bez vplyvu na náš názor upozorňujeme na skutočnosti uvedené v poznámkach k individuálnej účtovnej závierke v čl. III.A v bode 4.

Prešov, 22. júla 2016



ACCEPT AUDIT & CONSULTING, s.r.o.
Baštová 38, 080 01 Prešov
licencia SKAU č. 000124
OR OS Prešov, vl.č. 2365/P

Zodpovedný audítor:
Ing. Branislav Bača, CA
licencia SKAU č. 955

DODATOK SPRÁVY AUDÍTORA

o overení súladu konsolidovanej výročnej správy s účtovnou závierkou
k 31. 12. 2015

Mesto Liptovský Mikuláš
ul. Štúrova 1989/41, 031 01 Liptovský Mikuláš
IČO: 00315524

Prešov, júl 2016

**DODATOK SPRÁVY AUDÍTORA O OVERENÍ SÚLADU KONSOLIDOVANEJ
VÝROČNEJ SPRÁVY S ÚČTOVNOU ZÁVIERKOU ÚČTOVNEJ JEDNOTKY**

pre mestské zastupiteľstvo mesta Liptovský Mikuláš

Overili sme konsolidovanú účtovnú závierku účtovnej jednotky **mesto Liptovský Mikuláš**, so sídlom v Liptovskom Mikuláši na ul. Štúrova 1989/41 k 31. 12. 2015, ku ktorej sme dňa 22. júla 2016 vydali správu audítora v nasledujúcom znení:

*„Uskutočnili sme audit priloženej konsolidovanej účtovnej závierky účtovnej jednotky verejnej správy, ktorú za konsolidovaný celok zostavila materská účtovná jednotka **mesto Liptovský Mikuláš**, so sídlom v Liptovskom Mikuláši na ul. Štúrova 1989/41 a ktorá obsahuje konsolidovanú súvahu, súvisiaci konsolidovaný výkaz ziskov a strát, a poznámky konsolidovanej účtovnej závierky podľa stavu k 31.12.2015.*

Zodpovednosť štatutárneho orgánu za konsolidovanú účtovnú závierku

Štatutárny orgán je zodpovedný za zostavenie a objektívnu prezentáciu tejto konsolidovanej účtovnej závierky v súlade so Zákonom o účtovníctve č. 431/2002 Z.z. v znení neskorších predpisov (ďalej len „zákon o účtovníctve“), a za tie interné kontroly, ktoré považuje za potrebné na zostavenie konsolidovanej účtovnej závierky, ktorá neobsahuje významné nesprávnosti, či už v dôsledku podvodu alebo chyby

Zodpovednosť audítora

Našou zodpovednosťou je vyjadriť názor na túto konsolidovanú účtovnú závierku na základe nášho auditu. Audit sme uskutočnili v súlade s Medzinárodnými audítorskými štandardmi. Podľa týchto štandardov máme dodržiavať etické požiadavky, naplánovať a vykonať audit tak, aby sme získali primerané uistenie, že konsolidovaná účtovná závierka neobsahuje významné nesprávnosti.

Súčasťou auditu je uskutočnenie postupov na získanie audítorských dôkazov o sumách a údajoch vykázaných v konsolidovanej účtovnej závierke. Zvolené postupy závisia od rozhodnutia audítora, vrátane posúdenia rizika významných nesprávností v konsolidovanej účtovnej závierke, či už v dôsledku podvodu alebo chyby. Pri posudzovaní tohto rizika audítor berie do úvahy interné kontroly relevantné pre zostavenie a objektívnu prezentáciu konsolidovanej účtovnej závierky konsolidovaného celku, aby mohol navrhnúť audítorské postupy vhodné za daných okolností, nie však za účelom vyjadrenia názoru na účinnosť interných kontrol v konsolidovanom celku. Audit ďalej obsahuje zhodnotenie vhodnosti použitých účtovných zásad a účtovných metód a primeranosti účtovných odhadov uskutočnených manažmentom, ako aj zhodnotenie prezentácie konsolidovanej účtovnej závierky ako celku.

Sme presvedčení, že auditorské dôkazy, ktoré sme získali, poskytujú dostatočné a vhodné východisko pre náš názor.

Základ pre názor

Konsolidovaná účtovná závierka obsahuje konsolidáciu 27 individuálnych účtovných závierok účtovných jednotiek v konsolidačnom celku mesta Liptovský Mikuláš, pričom 89 % účtovných jednotiek v konsolidačnom celku nemalo povinnosť auditu individuálnej účtovnej závierky a tieto individuálne účtovné závierky neboli auditované.

Do konsolidovaného výsledku hospodárenia sa okrem výsledku hospodárenia mesta Liptovský Mikuláš zahrňajú aj výsledky hospodárenia rozpočtových a príspevkových organizácií mesta Liptovský Mikuláš ako aj dcérskych obchodných spoločností s majetkovou účasťou mesta Liptovský Mikuláš predstavujúcou najmenej 20%-ný podiel na hlasovacích právach. Rizikom v oblasti hospodárenia subjektov v konsolidačnom celku sú najmä nevysporiadané straty minulých rokov spoločnosti Mestský hokejový klub 32 Liptovský Mikuláš, a.s. v sume 113 tis. EUR a nízky pomer vlastného imanie tejto spoločnosti k jej záväzkom na úrovni 1,5 %, čo bez prijatia adekvátnych opatrení predstavuje riziká pre riadne pokračovanie v činnosti tejto spoločnosti.

Názor

Podľa nášho názoru, okrem možných vplyvov skutočností opísaných v odseku Základ pre názor, konsolidovaná účtovná závierka vyjadruje verne, vo všetkých významných súvislostiach finančnú situáciu a výsledok hospodárenia konsolidovaného celku za rok, ktorý sa skončil k 31. decembru 2015, v súlade so zákonom č. 431/2002 Z.z. o účtovníctve v platnom znení.

Bez vplyvu na náš názor upozorňujeme na skutočnosti uvedené v poznámkach k individuálnej účtovnej závierke v čl. III.A v bode 4.“

Overili sme taktiež súlad konsolidovanej výročnej správy s vyššie uvedenou konsolidovanou účtovnou závierkou. Za správnosť zostavenia konsolidovanej výročnej správy je zodpovedné vedenie účtovnej jednotky. Našou úlohou je vydať na základe overenia stanovisko o súlade konsolidovanej výročnej správy s konsolidovanou účtovnou závierkou. Overenie sme vykonali v súlade s Medzinárodnými auditorskými štandardmi. Tieto štandardy požadujú aby audítor naplánoval a vykonal overenie tak, aby získal primeranú istotu, že informácie uvedené v konsolidovanej výročnej správe, ktoré sú predmetom zobrazenia v konsolidovanej účtovnej závierke, sú vo všetkých významných súvislostiach v súlade s príslušnou konsolidovanou účtovnou závierkou. Informácie uvedené v konsolidovanej výročnej správe sme posúdili s informáciami uvedenými v konsolidovanej účtovnej závierke k 31. 12. 2015. Iné údaje a informácie, ako účtovné informácie získané z konsolidovanej účtovnej závierky a účtovných kníh sme neoverovali.

Sme presvedčení, že vykonané overovanie poskytuje primeraný podklad pre vyjadrenie názoru audítora.

Podľa nášho názoru sú uvedené účtovné informácie uvedené v konsolidovanej výročnej správe účtovnej jednotky **mesto Liptovský Mikuláš** za rok 2015 vo všetkých významných súvislostiach v súlade s konsolidovanou účtovnou závierkou za účtovné obdobie, za ktoré sa vyhotovuje konsolidovaná výročná správa.

V Prešove, 25. 07. 2016



ACCEPT AUDIT & CONSULTING, s.r.o.
Baštová 38, 080 01 Prešov
licencia SKAU č. 000124
OR OS Prešov, vl.č. 2365/P

Zodpovedný audítor:
Ing. Branislav Bača, CA
licencia SKAU č. 955